O Matutino de Maior Tiragem da Capital da República

TEMPO — Previsões no Distrito Federal até 2 horas da amanhã. Tempo — Instável sujeito a chuvas melhorando no decorrer do dia. Temperatura — Estável, elevação de dia. Ventos — Do quadrante N moderados. TEMPERATURAS MAXIMAS E MINIMAS DE ONTEM: Sta. Cruz, 28.6-21.8; Méier, 30.1-21.5; Barão da Taquara, 25.2-21.7; Penha, 31.1-21.8; Barão de Corumbá(29.7-22.3; Ipanema, 30.4-22.1; Jardim Botânico, 32.0-20.0; Laranjeiras, 30 9-21.3; Pão de Açúcar, 29.4-19.8 e Praça Quinze, 30.4-22.5.

Diário de Notícias

RIO DE JANEIRO
Quarta-feira, 22 de Fevereiro de 1956

Fundador: ORLANDO RIBEIRO DANTAS

Rua da Constituição, 11
Telefone: 42-2910 (Rêde interna)

Fundado em 1930 — ANO XXVI — Nº 10 213

Propriedade da S. A. DIÁRIO DE NOTICIAS O. R. Dantas, presidente; Manuel Magalhães Machado, tesoureiro; Aurélio Silva, secretário.

ASSINATURAS: Ano: Cr$ 800,00; Semestre: Cr$ 150,00; Trimestre: Cr$ 80,00. EXTERIOR: — Cr$ 320,00
Rep. S. Paulo, W. Farmello - S. Bento, 220, 3º, T. 32-1512

ED. DE HOJE: 8 SEÇÕES, 20 PÁGS. — Cr$ 1,50

Firmes os Revolucionários Peruanos

DURAM OS MOTINS 24 HORAS MAS AS CRUZADAS SÃO LONGAS

Apêlo ao Exército de Todo o País

BOGOTA, 21 (AFP) — O rádio dos revolucionários peruanos em Iquitos, que não pudera ser captado nos últimos três dias, reapareceu esta manhã, em frequência ligeiramente deslocada e 9.800 quilociclos. O mesmo locutor ocupava o microfone e o rádio continua a emitir comunicados e apêlos do comandante da Divisão da Selva.

Esta manhã, o rádio de Iquitos dirigiu, em nome da província de Loreto, longos apêlos às outras províncias peruanas, convidando-as a juntarem-se aos rebeldes. «Sòmente os motins podem resolver-se em 24 horas, dizia o locutor. As cruzadas duram muito tempo». Dirigindo-se aos habitantes de Iquitos, o locutor convidou-os a não se deixar impressionar pelos boatos de bombardeios ou expedições punitivas. «Aliás, finalizava, a Divisão da Selva sabe que é melhor morrer de pé do que viver de joelhos».

★ Infâmia a Expedição Punitiva

BOGOTA, 21 (AFP) — Segundo a emissora dos rebeldes peruanos de Iquitos, ouvida nesta capital, a Divisão da Selva continua a chamar de «infâmia» a remessa de uma «expedição punitiva», organizada pelo govêrno de Lima, e apela para a população de Iquitos e da província, para que resista, apêlo que também faz aos habitantes de outras províncias, quanto a se juntarem ao movimento do general Merino.

«Nesta hora grave, diz o locutor da emissora rebelde, a Divisão da Selva não hesita em reafirmar as finalidades do movimento, como intérprete da grande cruzada do povo peruano» — e aduziu: «Resistiremos até o limite de nossas fôrças».

Ao mesmo tempo, a emissora de Iquitos convida os habitantes a que não se inquietem com os rumores de iminentes bombardeios.

★ Fechada «La Prensa»

LIMA, 21 (U.P.) — O jornal «La Prensa» deixou de circular hoje, pelo quinto dia consecutivo. A direção do jornal decidiu não voltar a publicá-lo, enquanto o govêrno insistir em manter a censura.

Estêve Encalhado o Barco Brasileiro

MONTEVIDÉU, 21 (U. P.) — Um barco de pesca brasileiro conseguiu entrar por seus próprios meios no pôrto desta capital, depois de ter estado encalhado durante várias horas, na manhã de hoje.

O «Marliang», de 80 toneladas, com dez tripulantes e matriculado no pôrto de Santos, encalhou às 7h30m da manhã, a uns 100 metros de Punta del Este.

SUBSTITUIRÁ "EL TIEMPO"

Novo Órgão Colombiano

BOGOTA', 21 (U. P.) — Seis meses e dezessete dias depois de haver sido fechado pelo govêrno o jornal «El Tiempo», começou a publicar-se hoje «Intermédio», que o substituirá temporàriamente até que seja permitido o seu reaparecimento.

Editado pela emprêsa do jornal fechado, com o mesmo formato é caracteristicas, «Intermédio» é dirigido pelo veterano jornalista Enrique Santos Montejo, o conhecido colunista «Caliban», que foi contemplado com o prêmio Maria Moors Cabot.

O primeiro editorial de «Intermédio» diz que aspira a ser um jornal «informativo, sereno, desapaixonado, claro, honesto e essencialmente democrático e liberal».

Recusou-se o 2.o Grupo de Transportes a Levar Pára-Quedistas Para Santarém

DO NOSSO ENVIADO ESPECIAL:

TOMAR SANTARÉM DE QUALQUER FORMA É A ORDEM DO MINISTRO DA AERONÁUTICA

APÊLO ÀS FAMÍLIAS DOS 2 AVIADORES

BELÉM, 21 (De Luís Luna, enviado especial do «Diário de Notícias», pelo telefone) — Santarém está completamente isolada e a Aeronáutica não fornece qualquer informação sôbre o desenvolvimento das atividades dos rebeldes.

Sabe-se que estão em poder dos revoltosos Santarém, Itaituba e Jacareacanga. Nos meios mais chegados às autoridades militares, dizem que o major Veloso dirige-se, com seus aviões, de Santarém para outras cidades. Informa-se que aumentaram consideràvelmente as possibilidades do major Veloso. Aviadores da FAB, que sobrevoaram Santarém, divisaram os dois aviões de que se serviram os majores Veloso e Paulo Vítor. Outros dois aviões, êsses tipo «Douglas», foram também avistados. Explica-se a presença dêstes aviões como sendo as aeronaves que para ali foram a fim de capturar os rebeldes e que, entretanto, aderiram, com suas tripulações, ao movimento.

★ Em Val de Cans

O movimento de aviões, hoje, em Val de Cans, foi dos mais intensos. Chegavam e saiam aviões de todos os tipos. Soldados do Exército embarcaram em «Catalinas», presumindo-se que se destinem aos aeroportos vizinhos a Santarém, ainda não ocupados pelas tropas do major Veloso.

★ Fala o Major Veloso

Um repórter da «Fôlha do Norte» que se encontra em Santarém, conseguiu ouvir o major Veloso. Entre outras coisas, declarou o chefe das fôrças revoltosas: — «Estou dominando militarmente Santarém, Belterra e Jacareacanga e poderei resistir três meses».

★ Não Saiu o «Presidente Vargas»

BELÉM, 21 (De Luís Luna, enviado especial do «Diário de Notícias» — Pelo telefone) — Ao contrário do que foi noticiado, o navio «Presidente Vargas», da SNAPP, não deixou o pôrto de Belém para conduzir tropas a fim de debelar o movimento revolucionário de Santarém. O referido barco encontra-se ancorado no pôrto desta capital.

As 14 horas, êste repórter estêve no cais, onde viu o «Presidente Vargas», dêle, entretanto, não podendo aproximar-se em virtude de ordens superiores.

★ «Tomar Santarém de qualquer maneira»

Enquanto isso, o comandante da tropa que deveria seguir no vapor «Presidente Vargas», falando à imprensa, declarou que a ordem do ministro da Aeronáutica transmitida ao brigadeiro comandante da 1ª Zona Aérea, é «tomar Santarém de qualquer maneira».

★ Fala o Comandante da Tropa

O coronel comandante da tropa declarou hoje: «Farei tudo para evitar uma chacina: a minha missão é pacífica. Farei tudo para evitar o sacrifício não só de militares como da população civil».

★ Apêlo ao Major Veloso

A mesma autoridade terminou fazendo um apêlo ao major Veloso, comandante das fôrças revolucionárias, e aos seus companheiros, oficiais, sargentos e soldados para que se entreguem e evitem qualquer reação.

Declarou ainda o coronel: «Farei um apêlo às suas espôsas, aos seus filhos, pais, irmãos, enfim, a tôda a familia, para que êles se entreguem e evitem o derramamento de sangue entre irmãos. Mas se não fôr atendido e a minha tropa fôr atacada, lançarei mãos de todos os meios ao meu alcance para esmagá-los».

★ Apreensivo o SNAPP

Fontes ligadas ao SNAPP afirmam que aque-

(Conclui na 2.ª página)

PRESOS E INCOMUNICÁVEIS O COMANDANTE E SEUS OFICIAIS

Prontidão das Tropas da 1ª Região Militar

TODOS os oficiais componentes do 2º Grupo de Transportes da Aeronáutica, inclusive o seu comandante, foram presos e permanecem incomunicáveis no «Campo dos Afonsos». A prisão se deu em virtude da recusa formal daquela unidade, em cumprir as ordens emanadas das autoridades militares que determinavam a sua participação no transporte de pára-quedistas do Exército, que deveriam saltar sôbre Santarém, e demais localidades dominadas pelo major Veloso e seus companheiros.

★ Embarque de Tropas

Sabemos que, às 6 horas da manhã de ontem, um contingente de 170 pára-quedistas, sob comando do coronel Silvio Santa Rosa e dos majores Perdigão e Dorneles, deslocou-se de seu quartel em direção ao Galeão, de onde seriam embarcados com destino a Santarém. Todavia, com a recusa dos oficiais do 2º Grupo de Transportes, não puderam seguir.

Só muito mais tarde é que a tropa embarcou em seis aviões da FAB, dois da VARIG e dois do Lóide Aéreo, sob comando geral do coronel Teixeira. Com êle foram incumbidos dos diversos comandos, os majores Alvarez, Raul, Constantino, Peyon, Caldeira; capitães Maurício, Loutke e o tenente Macajé.

Antes, o general Djalma Dias Ribeiro, comandante geral dos pára-quedistas, fêz uma preleção aos seus subordinados, dizendo que sua missão em Santarém tinha o mesmo caráter das desempenhadas por Caxias, isto é, tinha o «objetivo de pacificar».

★ Prontidão Geral da 1.ª R. M.

Tôdas as tropas da guarnição federal da 1ª Região Militar entraram em rigorosa prontidão, a partir das 21 horas de ontem. Acredita-se que essa medida das autoridades superiores do Exército tenha sido provocada pelos acontecimentos da Aeronáutica,

(Conclui na 2.ª página)

DESMENTE O BRIGADEIRO

Ouvido, ontem à noite, em sua residência, pela reportagem do «Diário de Notícias», o brigadeiro Eduardo Gomes desmentiu, de forma categórica, tivesse enviado qualquer mensagem aos oficiais da FAB em Santarém, conforme foi propalado pelas estações de rádio.

Da mesma forma, declarou o brigadeiro ser destituido de fundamento o despacho telegráfico expedido por uma agência de notícias, segundo o qual teria êle sido signatário de documento assinado por todos os brigadeiros, dirigido ao major Veloso, pedindo-lhe se entregasse para evitar derramamento de sangue.

BULGANIN ANEXOU O ÁTOMO À REVOLUÇÃO BOLCHEVISTA

VITÓRIA MUNDIAL PELA DESINTEGRAÇÃO NUCLEAR

Comovido Madrigal ao Parlamentarismo

MOSCOU, 21 (De Henry Shapiro, da U. P.) — O primeiro ministro Nicolai Bulganin proclamou, hoje, a doutrina da inevitabilidade do triunfo mundial do comunismo, não mediante a guerra ou a revolução, mas através do aproveitamento ilimitado e pacífico da energia atômica. Num discurso de quatro horas sôbre os objetivos do atual Plano Quinquenal Soviético, Bulganin reafirmou, hoje, perante o Vigésimo Congresso do Partido Comunista Soviético, o novo preceito comunista de que a guerra já não é inevitável e de que muitos países capitalistas podem ir ao socialismo e ao comunismo pacificamente, pelos processos parlamentares.

O comunismo, disse Bulganin, oferece «tremendas vantagens» sôbre o capitalismo e o superará «num período històricamente breve», sobretudo com

(Conclui na 7.ª página)

Iria à Alemanha o sr. W. Churchill

LONDRES, 21 (A. F. P.) — Sir Winston Churchill teria a intenção de ir à Alemanha em maio próximo, a fim de receber em Aachen o prêmio «Carlos Magno», que lhe foi atribuido em 1954, — noticia-se nesta capital. Sir Winston, que faria a sua primeira visita à Alemanha depois da Conferência de Potsdam, teria igualmente a intenção de encontrar-se com o presidente Teodoro Heuss e com o chanceler Konrad Adenauer.

HAMILTON, Ontario (Canadá) — Uma enfermeira observa Michael Gates, de dez anos de idade, que há seis meses se acha em estado de coma, e que passará o resto de sua vida em estado de inconsciência entre as quatro paredes de uma enfermaria de hospital. Os médicos declararam, depois de operarem o infeliz garotinho por várias vêzes, sem êxito, que êle poderá viver até os cinqüenta ou setenta anos, mas sem fazer idéia do que o cerca. O pai de Michael perdeu a vida num acidente de automóvel, no qual o menor sofreu uma lesão no cérebro. — (Radiofoto U. P.)

Protesta o Sr. Gromyco Contra Balões Turcos

Quer Exposições Com Aulas Técnicas

PARIS, 21 — (AFP) — O sr. Andrei Gromyko, primeiro vice-presidente das Relações Exteriores da URSS, recebeu ontem o sr. Kemal Kavur, embaixador da Turquia em Moscou, e lhe entregou uma segunda nota relativa à "violação do espaço aéreo" soviético, por balões procedentes da Turquia, anuncia a agência Tass. Nessa segunda nota, que constitui ela própria uma resposta à nota turca de 11 do corrente, rejeitando as alegações soviéticas, o govêrno da URSS chama novamente a atenção do govêrno de Ankara sôbre o fato de que "a remessa de tais balões constitui um grande golpe à integridade territorial da União Soviética, assim como as regras do direito internacional".

— "O govêrno da URSS — diz o documento — propôs ao govêrno dos Estados Unidos organizar, em Nova York ou Washington, ou, com o consentimento dos governos inglês ou francês, em Londres ou Paris, exposições públicas que mostrariam o material contido por êsses balões. Propôs igualmente designar técnicos junto a uma tal exposição, capazes de darem as explicações técnicas desejadas.

— "Em vista da Rússia dispôr de grande número de balões que foram capturados, o govêrno soviético está pronto a organizar exposições dessa natureza em outros países, de acôrdo com o respectivo govêrno.

— "O govêrno soviético gostaria de saber se o govêrno turco acha possível enviar seus especialistas a Moscou, para procederem ao exame dêsses balões e dos aparelhos que continham".

Nova Alta do Café Torrado

NOVA YORK, 21 (AFP) — O «General Foods Corporation» anuncia a terceira alta do preço do café torrado, êste mês. A nova alta é de 4 cents em libra. E' conseqüência do aumento da cotação do café, principalmente procedentes da Colômbia e América Central.

O preço do café torrado vendido por aquela organização ascende assim a um dólar a libra.

SÍNTESE INTERNACIONAL

● **Revela-se em Paris que a condessa d'Arcangues, née Eugênia de Ouro Prêto, filha do falecido embaixador do Brasil, deu à luz um menino, que se chamará Michel.**

● **O sr. Krishna Menon, ministro de Estado e delegado da India junto às Nações Unidas, conferenciou no Foreign Office com o sr. Selwyn Lloyd, ministro do Exterior.**

● **Tremor de terra relativamente violento foi sentido, à noite de segunda para têrça-feira, em diversas regiões da Turquia, notadamente em Eskisheir, Elleckik e Boursa.**

● **Todos os estabelecimentos escolares particulares de Beirute e das províncias fecharam suas portas, em virtude da greve do corpo docente, afetando perto de 6.000 professôres.**

● **O Departamento de Estado responderá, brevemente, à rejeição, por Moscou, da resposta americana sôbre o lançamento de balões meteorológicos sôbre o território da URSS, anuncia-se em Washington.**

● **O vice-presidente da República Indiana, doutor Sarvapalli Radhakhrisna, irá à União Soviética e provàvelmente à China, no mês de junho próximo — noticia-se em fonte autorizada de Nova Delhi.**

● **O nome oficial do Paquistão será «República Islâmica do Paquistão», conforme decisão ontem tomada pela Assembléia Constituinte, anuncia a emissora de Karachi.**

(Desp. da UP e AFP)

REINÍCIO DAS CONVERSAÇÕES

Acôrdo dos Ministros

PARIS, 21 (AFP) — «Os ministros procederam a uma franca e cordial troca de pareceres sôbre o conjunto de problemas franco-alemães e concordaram em recomeçar as conversações em Bonn, a 3 de março vindouro» — declara o comunicado publicado ao terminarem as conversações entre os ministros do Exterior Von Brentano, da Alemanha ocidental, e Christian Pineau, da França.

«Conferiram os ministros aos dois secretários de Estado o cuidado de fornecer tôdas as informações aos técnicos, a fim de elucidar certos pontos precisos e preparar o reinicio das conversações», acrescenta o comunicado.

Os trabalhos das duas delegações continuarão em Paris, mantendo-se, porém, o contacto com técnicos sarrenses.

Advertência Contra as Ameaças Comunistas

TAIPE, Formosa, 21 (UP) — As próximas manobras conjuntas de fôrças navais da China Nacionalista e dos Estados Unidos, no Estreito de Formosa, «servirão de séria advertência» contra as ameacas comunistas, segundo disse a agência nacionalista chinesa.

Acrescentou que a demonstração de fôrça será «uma resposta' ao anunciado propósito dos comunistas chineses de invadir as ilhas ao largo da costa, esta primavera».

Disse a agência de notícias de Chiang Kai shek que as autoridades americanas e nacionalistas darão a público um comunicado conjunto depois das manobras.

ADOTA O NOVO GOVÊRNO GREGO MEDIDAS PARA MANTER-SE NO PODER OS 4 ANOS

Não Venderá a França Armas ao Oriente Médio

PARIS, 21 (U. P.) — Altas fontes governamentais informaram que a proibição francêsa de vender armas ao Egito foi matéria da conversação que mantiveram aqui o Ministro das Relações Exteriores francês, Christian Pineau, e o embaixador egípcio na França, Kamal Eddino Abdel Nabi.

Porta-vozes da Chancelaria, no entanto, insistiram em qualquer a visita do embaixador como «simplesmente de cortesia», como o fazem todos os enviados estrangeiros anti a designação de um novo Ministro das Relações Exteriores. Acrescentaram que a proibição foi tratada durante a conversação, mas que a entrevista não foi realizada com êsse exclusivo propósito.

Finalmente, salientaram que Pineau esclareceu ao embaixador que a proibição não era uma medida discriminatória contra o Egito, mas que abrangia a tôdas as nações do Oriente Próximo.

Manutenção das Tropas Inglêsas na Alemanha

Divergência Entre Londres e Bonn

LONDRES, 21 — (UP) — A Grã-Bretanha examina a possibilidade de fazer um apêlo direto ao chanceler Konrad Adenauer, da Alemanha Ocidental, para que decida o ponto de vista do govêrno de Bonn, a respeito dos gastos de manutenção das fôrças britânicas naquêle país. Em fontes bem informadas, declarou-se que a Grã-Bretanha faria um apêlo ao chanceler germânico, em vista da aparente recusa do ministro das Finanças, sr. Fritz Schaeffer, de aceitar as exigências britânicas.

Esta notícia coincidiu com o começo das conversações extra-oficiais que se realizam aqui entre o ministro da Economia da Alemanha, sr. Ludwig Erhard, e o chanceler do Erário britânico, sr. Harold MacMillan. Na primeira reunião foi estudado, entre outros problemas, o da manutenção das fôrças britânicas na Alemanha. A Grã-Bretanha, com o apoio dos Estados Unidos, mantém-se firme em sua posição de reclamar da Alemanha uma contribuição pa-

(Conclui na 4.ª página)

Apenas Alguns Deputados de Maioria na Câmara

Graves Acusações da Oposição

ATENAS, 21 (U.P.) — O sr. Jorge Karamanlis adotou hoje as primeiras medidas para se manter no poder outros quatro anos, embora as eleições de domingo só lhe tenham dado apenas alguns deputados mais do que os que terá a União Democrática, grupo da oposição. O chefe do Govêrno não quis fazer nenhum comentário sôbre o resultado das eleições, mas a imprensa governamental não deixou dúvidas de que ignorará totalmente as ameaças feitas pelos partidos oposicionistas.

A principal dessas ameaças consiste na proposta de solicitar ao Supremo Tribunal a anulação do pleito, alegando que a Lei Eleitoral é inconstitucional.

Um porta-voz do gabinete do «premier» Karamanlis declarou: «O Parlamento dará ao govêrno, sem dúvida alguma, um voto de confiança, quando se reunir novamente a 2 de abril. Karamanlis poderá governar sem a ajuda de outros partidos pelo menos seis meses. Depois, talvez aceite o apoio de algum partido centrista, cuja aliança com os comunistas está ainda demasiado fresca para que possa colaborar agora com o govêrno».

Os cálculos dão a Karamanlis — cuja política é ocidentalista — um total de 155 deputados, contra 145 da oposição.

O número de deputados governistas, no entanto, poderá aumentar, pois ainda não foram apurados os votos dos soldados e oficiais do exército.

Acredita-se que Karamanlis apresentará sua renúncia ao rei Paulo, como exige a Constituição, e lhe pedirá em seguida que o encarregue de formar o novo govêrno. Com a maioria que terá no Parlamento, o soberano não poderá negar-se a atender ao pedido.

Não se acredita que a oposição tenha êxito em seu recurso ao Supremo Tribunal — se chegar a apresentá-lo — porque os partidos que a compõem aceitaram a Lei Eleitoral e compareceram às eleições, submetendo-se em tudo às suas disposições.

LEIA HOJE

— **APLAUDIDO NA CÂMARA O TELEGRAMA DO COMANDANTE EDIR AO PRESIDENTE DA REPÚBLICA** — Não quis ser instrumento de desunião das classes armadas — **1ª seção, 3ª página.**

— **FALTOU O SR. JUSCELINO KUBITSCHEK AS PROMESSAS AO FUNCIONALISMO** — Tratamento diferente para os militares e os civis, conforme se salientou nos debates do Senado — **1ª seção, 3ª página.**

— **RESTAURADA UMA LEI DA DITADURA PARA SUFOCAR AS FÔRÇAS MILITARES** — Arbitrio dos ministros na declaração de incompatibilidades de oficiais — **1ª seção, 2ª página.**

— **ACELERADOS OS TRABALHOS DE PESQUISA DE PETRÓLEO NO RIO GRANDE DO NORTE** — Indicios novos em Gangorra — **2ª seção, 1ª página.**

— **IMPASSE NA CONSTRUÇÃO DO TUNEL RIO NITERÓI** — Apêlo do Comitê idealizador — **2ª seção, 1ª página.**

PONT THIERRY, França — A radiofoto mostra o rio Sena totalmente gelado, a sòmente 32 quilômetros de Paris. Os prejuizos materiais causados na Europa pela onda de frio e tempestades de neve que a tem assolado nas últimas semanas, são estimados em importância equivalente a bilhões de dólares. Os dois flagelos que ameaçam, agora, o já tão castigado continente, são o rápido degelo e as inundações resultantes do mesmo, e uma possível epidemia de influenza. O total de mortes causadas, até à data, pela onda de frio é de 795. — (Radiofoto U. P.)

No Prelo Uma Edição de «O Direito das Bestas»

CIDADE DO PANAMA', 21 (UP) — Está sendo preparada nesta cidade uma edição de 10.000 exemplares do livro do ex-ditador argentino, general Juan Perón, os quais deverão ser postos à venda dentro de 30 dias. O livro, intitulado «O direito das bestas», foi recusado por várias editoras norte-americanas.

Ignora-se quais foram as condições econômicas para o lançamento do livro, mas um dos três jornalistas encarregados da edição disseram que «Perón saiu com a melhor parte do negócio». O sr. Guillermo Vega, diretor do «Diário La Nación» e um dos encarregados do lançamento do livro do ex-ditador, diz que tem os direitos para a sua distribuição em tôda a América Latina, exceto no Brasil e México.

SIM... OS JUROS SÃO OS MESMOS... porém a
conta MISTA
DO BANCO OLIVEIRA ROXO
lhe possibilita
maior rendimento
maior comodidade
em AMBIENTE CONFORTÁVEL
● Com estrita observância das taxas fixadas pela SUMOC
BANCO OLIVEIRA ROXO
Rua Miguel Couto, 7 ao lado da rua do Ouvidor

OLHOS — Dr. Gervais
DOENÇAS E OPERAÇÕES
Rua Gonçalves Dias, 30, 6.º and.
Telefone: 22-7968

Sapataria LÉTE
RUA DA CARIOCA, 31
Variado sortimento dos afamados calçados SOUTO

Crônica de Joel Silveira

OS SÁBIOS

ERAM cinco sábios, e quatro dêles traziam nos olhos o brilho de feras com fome. Esperavam apenas, para dar o bote, que o rapaz penteado e limpo acabasse de explicar os motivos daquela transcendente reunião, na qual se discutiriam os mais intrincados e pavorosos aspectos da energia atômica.

E assim foi. Quando o rapaz deu a «deixa», as quatro feras se atiraram, ferozes, umas contra as outras, numa tempestade de vociferações cultas, de grunhidos científicos e rugidos doutos. A cabeleira de um dos sábios ficou como uma juba despenteada; o mais magro dos quatro, tomado de incontrolável furor atômico, gritava nomes góticos, esmurrava a mesa com os punhos de cortiça e, vez por outra, lá até o quadro-negro, por detrás da mesa, e escrevia, miúdo e frenético, números cabalísticos. Em meio ao temporal, o moço penteado e limpo era como um calhau branco e inútil, jogado de um lado para outro pelas furibundas ondas da sabedoria desencadeada.

• • •

Mas o quinto sábio tinha o jeito tranquilo da suficiência confiante. Marginal, equidistante, fumava manso o seu cigarro, um sorriso meio moleque nos olhos, e mantinha um diálogo mudo com a assistência, à qual transmitia, através de expressões de alegre impaciência, o seu julgamento irônico sôbre os disparates e enormidades dos colegas enfurecidos. Quieto, era como se êle estivesse esperando, fleumático e divertido, que amainasse o ruidoso e inócuo temporal, para, então, acudir com as luzes apaziguadoras e infalíveis de sua Alta Sabedoria.

• • •

E assim foi também. O rapaz limpo e penteado aproveitou uma trégua, passou o lenço pela fronte orvalhada por um suor medroso, e deu a palavra ao quinto sábio. Ele levantou-se altaneiro, dirigiu-se silente e augusto até o quadro-negro, segurou o giz como se empunhasse o cajado de Moisés, e durante meia hora riscou a superfície negra com o diamante do seu saber incontestável: eram números, fórmulas, símbolos, como se manejasse uma coleção de marionetes. E quando, da assistência, uma voz prosaica e imediatista lhe perguntou «de que era feita a bomba atômica», o Sábio sorriu bondoso, inclinou levemente a cabeça, conforme fazem os mágicos antes de suas mágicas, e explicou tudo, sem cautela nem cuidados, como se ensinasse uma receita de doce: uma pitadinha de urânio, duas pitadinhas de tório, meia colher de enxôfre, misturar tudo num recipiente bem enxuto, levar depois a um forno brando. E servir com azeitonas.

RESTAURADA UMA LEI DA DITADURA PARA SUFOCAR AS FÔRÇAS MILITARES

ARBÍTRIO DOS MINISTROS NA DECLARAÇÃO DE INCOMPATIBILIDADE DOS OFICIAIS

INTEGRA DO DIPLOMA SANCIONADO ONTEM

O presidente da República sancionou lei do Congresso Nacional, que dispõe sôbre o afastamento do oficial que se revelar incompatível com o exercício de suas funções, quer em situação normal, quer em ocasião de provas de instrução e manobras ou operações de guerra.

O novo diploma legal tem a seguinte redação:

«Art. 1º — O oficial que se revelar incompatível com o exercício de suas funções, quer em situação normal, quer por ocasião de provas de instrução, de manobras ou operações de guerra, deve ser das mesmas afastado.

Art. 2º — O ato de afastamento do oficial das funções é da competência do ministro, no Distrito Federal, e dos comandantes da Zona Militar, Região ou do Grande Unidade, comandantes do Distrito Naval, Fôrças de Alto Mar e da Zona Aérea, nos limites de suas jurisdições.

§ 1º — Estas autoridades decidirão o afastamento, quer pelo conhecimento próprio de atos reveladores de incompatibilidade funcional, quer pela comunicação documentada dos comandos e chefes subordinados.

§ 2º — O ato do afastamento das funções, quando determinado pelas autoridades mencionadas no presente artigo, será, com tôda a documentação comprovante da incompatibilidade do oficial, submetido à aprovação do ministro competente.

§ 3º — O oficial afastado das funções será, obrigatòriamente e no mais curto prazo, submetido a julgamento por um Conselho nomeado pelo ministro respectivo, o qual funcionará na sede do Distrito Naval, Zona Militar, Região Militar ou Zona Aérea.

§ 4º — Em operações de guerra, o Conselho será nomeado pelo comandante do teatro de operações, que designará a Grande Unidade, Fôrça Naval ou Zona Aérea onde deverá ser julgado o oficial.

§ 5º — O oficial punido poderá recorrer de decisão do ministro da Guerra para o presidente da República, sem efeito suspensivo.

Art. 3º — O Conselho compor-se-á de três oficiais, juízes, mais graduados que o acusado, sob a presidência de um oficial general. Em operações de guerra, o Conselho será constituido na Grande Unidade onde deva ser julgado o oficial, sob a presidência de um oficial general pertencente a essa mesma Grande Unidade ou a bordo do navio capitânea ou no Quartel General da Fôrça Aérea.

Parágrafo único — Na composição do Conselho dever-se-á, quanto possível, atender à especialidade do oficial em julgamento.

Art. 4º — Não poderão fazer parte do Conselho: a) as autoridades a que estiver sucessivamente subordinado o acusado, até a que o afastou do exercício de suas funções; b) os oficiais que tenham entre si ou com o acusado parentesco consanguíneo ou afim na linha reta ou até o quarto grau civil, na colateral; c) os oficiais subalternos.

Art. 5º — A inobservância de qualquer das prescrições acima referidas tornará nulo o processo.

Art. 6º — O Conselho funcionará com a totalidade de seus membros.

Art. 7º — O presidente do Conselho nomeará interrogante, se possível, um juiz da especialidade do acusado, servindo de escrivão o juiz menos graduado ou mais moderno.

Art. 8º — Reunido o Conselho no lugar, dia e hora designados, segundo a convocação feita pelo presidente, serão pelo escrivão apresentados e lidos ao Conselho o despacho de nomeação do mesmo, a fé de ofício do acusado e a documentação referente ao fato ou fatos ao mesmo atribuídos, o que tudo será autuado. Em seguida, determinará o presidente seja requisitada da autoridade competente a presença do acusado para o dia da nova reunião e citadas as testemunhas.

Art. 9º — Presente o acusado, o oficial interrogante procederá à sua qualificação e interrogatório, ouvindo-se, em seguida as testemunhas de acusação residentes no lugar em que funcionar o Conselho. As testemunhas que residirem em lugar distante serão ouvidas por precatória, sempre que possível enviada e restituida por via aérea, dirigida ao comandante da guarnição em que servirem, ou à autoridade militar mais próxima de sua residência, sendo a testemunha civil; podendo em casos especiais, o Conselho requisitar o comparecimento das que julgar indispensáveis. Ao acusado, bem como a qualquer juiz é facultado apresentar quésitos.

Parágrafo 1.º — Os juízes do Conselho poderão lembrar perguntas às testemunhas e o acusado reinquiri-las.

Parágrafo 2.º — Tanto do interrogatório como dos depoimentos se lavrará um auto, que será assinado pelos membros do Conselho, pelo acusado e pelas testemunhas.

Art. 10 — Declarando o acusado que tem testemunhas que justificam o seu procedimento, apresentará no ato o ról das mesmas, com a indicação de nomes, profissão e residência, as quais o Conselho mandará notificar para comparecimento em lugar, dia e hora que designar.

Parágrafo 1.º — Presentes no lugar, dia e hora designados, o acusado e as testemunhas de defesa, proceder-se-á à inquirição destas lavrando-se auto que será assinado pela testemunha, pelo acusado e pelo Conselho.

Parágrafo 2.º — Ao acusado, facilitar-se-á, sem despesa, a documentação que necessitar para sua defesa.

Parágrafo 3.º — Todos os documentos, inclusive razões de defesa, apresentados pelo acusado serão juntos aos autos, desde que redigidos em linguagem compatível com a disciplina.

Art. 11 — Finda a inquirição das testemunhas de defesa, entendendo o Conselho estar suficientemente esclarecido, o presidente declarará encerradas as diligências, do que se lavrará um têrmo. O Conselho poderá determinar quaisquer diligências para melhor esclarecimento do ato e da responsabilidade do acusado e receber os esclarecimentos que lhe forem fornecidos.

Art. 12 — A prova poderá ser apenas testemunhal ou apenas documental.

Art. 13 — Encerradas as diligências, o Conselho, a requerimento do acusado, conceder-lhe-á o prazo de cinco dias úteis para apresentar sua defesa escrita, facultando-lhe o exame dos autos, os quais, porém, não sairão de poder do escrivão, sob pena de responsabilidade dêste.

Art. 14 — Reunido o Conselho, com a presença de todos os seus membros, para o julgamento, decidirá, por maioria de votos, da procedência ou improcedência da acusação de incompetência revelada pelo oficial, indicando mais os fatos que porventura possam constituir falta disciplinar ou crime. O despacho será lavrado pelo juiz interrogante e assinado por todos os juízes, devendo justificar seus votos os que assinarem vencidos.

Art. 15 — A sessão de julgamento será secreta.

Art. 16 — O escrivão lavrará uma ata de cada sessão do Conselho, a qual será junta aos autos.

Art. 17 — Salvo dificuldade insuperável que se justificará nos autos com especificação dos motivos, entre a instalação do Conselho e a sessão de julgamento, não será excedido o prazo de trinta dias úteis, sob pena de responsabilidade na forma das disposições em vigor. Em igual responsabilidade incorrerão as autoridades deprecadas referidas no art. 9º pelo retardamento na execução e na remessa das respectivas precatórias.

Art. 18 — Encerrado o processo e lavrado o competente têrmo, serão os autos remetidos ao respectivo ministro, dentro de 48 horas.

Art. 19 — O ministro, no prazo de 15 dias úteis, por despacho exarado no processo, confirmará ou não o julgamento do Conselho; neste último caso

(Conclui na 7.ª página)

Arrendamento de Áreas na Zona Rural do Distrito Federal

★

ALTERADA A LEI ORGANICA

RECEBEU sanção do presidente da República a lei do Congresso Nacional que acrescenta mais um parágrafo na Lei Orgânica do Distrito Federal, dispondo sôbre arrendamentos de áreas na zona rural carioca.

O novo parágrafo, que será o 5º do art. 45, tem a seguinte redação — "As áreas da zona rural, quando adquiridas pela Prefeitura por compra ou desapropriação, poderão, sem as formalidades da hasta pública, ser arrendadas a lavradores e criadores que nelas já exerçam suas atividades por prazo não menor de cinco anos, ininterruptos, de acôrdo com os regulamentos prèviamente expedidos. A área a ser arrendada nestas condições não poderá exceder a 25 hectares. Nos demais casos o arrendamento se fará mediante hasta pública, observada, em igualdade de condições, preferência para os posseiros.

Tomar Santarém de Qualquer Forma é a Ordem...

(Conclusão da 1.ª página)

A autarquia está temendo que o navio «Lôbo Dalmada», que deixou esta capital domingo último e deverá atracar hoje em Santarém, seja aprisionado pelas fôrças do major Veloso.

★ **Prêso o Comandante Edir Rocha**

Confirma a imprensa vespertina de Belém que o comandante Edir Rocha, ex-diretor do SNAPP, foi prêso por ordem do sr. Juscelino Kubitschek.

O almirante Ari Rongel, comandante do 4º Distrito Naval, chamou o ex-diretor do SNAPP e determinou que êle permanecesse prêso em sua casa, no bairro Miramar, até segunda ordem.

★ **Chegam Dois Brigadeiros**

Afirma-se em Belém que duas altas patentes da Aeronáutica chegaram esta manhã nesta cidade, viajando pelo «Constellation». Vieram à paisana e foram recebidos no aeroporto pelo coronel Leão, do Estado-Maior da 1ª Zona Aérea.

Santarém se encontra completamente isolada desta capital. Não há tráfego nem fluvial nem aéreo.

★ **Dificuldades à Imprensa**

A vigilância das autoridades, para evitar qualquer interferência de jornalistas no cumprimento de seu dever, tenta formar uma verdadeira cortina de ferro que se estende de Belém a Santarém e de Manaus àquela cidade, e que tem sido terrível.

Dêste modo, os jornalistas enviados do Rio para fazerem a cobertura dos acontecimentos em Santarém, têm pràticamente a cidade de Belém do Pará como menagem.

★ **Chegam Mais Tropas**

Continuam chegando do sul do país tropas para atacar Santarém. Êsses soldados concentram-se nesta capital.

★ **Conferência Com o Governador**

Acompanhado do chefe de seu gabinete e do seu assistente militar, o governador do Estado estêve no Quartel-General da 8ª Região Militar às 12h30m de hoje, mantendo longa conferência com o general Décio Escobar a fim de tratar de assuntos relacionados com o previsto assalto à cidade de Santarém. O governador recomendou, entretanto, ao general que poupe a população civil daquela cidade.

★ **O Major Veloso Prende o Delegado**

Foi prêso pelo major Veloso, segundo notícias propaladas nesta capital, o delegado de Polícia de Santarém, que tentou reagir à ação dos revoltosos, quando aquêle oficial da Aeronáutica ocupou a cidade.

Recusou-se o 2.º Grupo de...

(Conclusão da 1.ª página)

sobretudo pela atitude da oficialidade do 2º Grupo de Transportes que se recusou a conduzir pára-quedistas para Santarém.

★ *Nota Oficial da Presidência da República*

A Secretaria da Presidência da República distribuiu a seguinte nota oficial:

«Não é verdade que o govêrno tenha credenciado intermediários para fazer cessar o foco de indisciplina criado com a fuga de dois oficiais aviadores para Santarém. Nesse caso, como noutros, o sr. presidente da República está disposto a agir com decisão e energia, como é do seu dever.

E' igualmente inverídica a notícia publicada, segundo a qual o presidente Juscelino Kubitschek teria a intenção de escrever uma carta a um dos oficiais rebeldes, garantindo que nenhuma penalidade lhe seria aplicada.

Carece também de fundamento a versão de que fôra exonerado o diretor do SNAPP por se ter recusado a ajudar as fôrças do govêrno a restabelecer a normalidade em Santarém. Êsse diretor foi exonerado por decreto do sr. presidente da República de 16 do corrente, muito antes, portanto, dos acontecimentos a que se reporta a notícia em aprêço.

A não ser o caso isolado de Santarém, o país está em completa paz, encontrando-se o govêrno apto a manter a ordem pública e fazer respeitar a disciplina e a hierarquia militares, que são os fundamentos constitucionais das Fôrças Armadas».

★ *A Palavra do Ministro da Marinha*

ALÉM do despacho normal da manhã de ontem, os ministros da Marinha e da Aeronáutica estiveram em reunião, no Catete, com o sr. Kubitschek. Abordado pela reportagem à saída o brigadeiro Alves Sêco recusou-se a prestar quaisquer declarações. Tal não se deu, entretanto, com o seu colega da Marinha, almirante Alves Câmara, que nos declarou o seguinte:

— A Marinha não tem qualquer participação nos acontecimentos que se desenrolam no Norte do país, tendo apenas cedido as corvetas «Cananéia» e «Carioca», para comboiar o navio «Presidente Vargas». A uma pergunta do repórter, sôbre o tempo de duração em que seria efetuada a chamada «Operação Santarém», que como se sabe consiste no envio de tropas do Exército para capturar os oficiais da Aeronáutica, disse o ministro Alves Câmara:

— Não posso prever com exatidão quanto durará a «operação», mas acredito que dentro de muito pouco espaço de tempo teremos dominado a situação. Por outro lado, creio que uma vez estabelecido o cêrco, os rebeldes, como bons sertanistas, se embrenharão nas selvas o que tornará a caçada mais difícil e se fugirem para o exterior, tanto melhor, porque nos veremos livres dêles.

★ *A Marinha e a Operação Santarém*

O ministro da Marinha determinou ao chefe do Estado Maior da Armada que baixasse instruções ao comandante do 4º Distrito Naval, sediado em Belém do Pará, para que atendesse a tôda a colaboração solicitada pela Fôrça Aérea Brasileira, sediada naquela localidade.

★ *Não foi Solicitado o Almirante Ari Rongel*

O gabinete do ministro da Marinha informa ser destituida de fundamento a notícia veiculada a propósito da recusa do comandante do 4º Distrito Naval de ceder navios para bombardear o Quartel General do major Veloso, mesmo porque não foi feita tal solicitação.

★ *Emprêgo de Navios do 4.º D. N.*

Segundo apurou a nossa reportagem, nenhum navio de guerra subordinado aos 1º, 2º e 3º Distritos Navais deixou as suas sedes com destino ao 4º Distrito Naval, de Belém.

★ *Não Embarcou o Coronel*

Estamos informados que não tem fundamento a notícia de que o coronel da Aeronáutica, Délio Matos, teria embarcado para Santarém, em missão do govêrno.

Enganos do Ministro

Segundo publicou ontem um vespertino, o brigadeiro Alves Sêco, referindo-se à notícia que divulgamos sôbre a «fortaleza voadora» que saiu em vôo de reconhecimento em Santarém e não retornou, teria dito que «são muito falhas as fontes de informações do «Diário de Notícias». A isso temos simplesmente a objetar ser muito apressado em suas afirmações o ministro da Aeronáutica, pois se tivesse tido o cuidado de ler os jornais, teria visto que a notícia foi distribuída a tôda a imprensa pela ASAPRESS, e que ao publicá-la assinalamos claramente sua fonte.

NINGUÉM TENTOU IMPEDIR O VÔO DO MAJOR VELOSO

Importantes Declarações do Oficial

SÃO PAULO, 21 — O matutino "O Estado de São Paulo" publica, hoje, entrevista feita pelo seu correspondente, em Belém, repórter Raimundo Cavaleiro, com o major Veloso, comandante do movimento rebelde que se vem registrando no norte do país. O jornalista Raimundo Cavaleiro conseguiu atingir Santarém, anteontem, tendo entrado imediatamente em contacto com Belém, usando para isso a estação de rádio clandestina em poder dos oficiais revoltosos.

Falando sôbre os objetivos do movimento que lidera, disse o major Veloso: "Na capital da República poder-se-ão obter melhores informações. Tanto assim que, quando parti do Campo dos Afonsos tive a colaboração de todos meus camaradas, sendo falso que tenha havido qualquer tentativa de impedir minha partida. Ao contrário, tudo estava articulado e minha fuga faz parte de um plano para libertar o Brasil da oligarquia que o vem infelicitando. A Nação pode ficar certa de que o movimento será vitorioso"

Prosseguindo, afirmou o major Veloso que possui recursos para lutar durante três meses, pois além de Santarém, encontra-se em seu poder a cidade de Belterra, onde se encontra o major Paulo Vitor, com grande aparelhamento militar e também Jacareacanga, onde possui fôrças para resistir.

Prossegue o jornal declarando que o major Veloso, ao se referir ao navio "Presidente Vargas", disse, fazendo blague: "O presidente Vargas já está morto há muito tempo."

O chefe dos rebeldes declarou ainda que lamentava não ter tomado a atitude que tomou no sábado de Carnaval desde agôsto do ano passado.

Concluindo suas declarações, afirmou o major Veloso ao correspondente do "Estado de São Paulo", que tem a certeza de que, com êle, pensam todos os oficiais que participaram da arrancada de 24 de agôsto, que, adiantou, "foi apenas interrompida".

O repórter pôde ainda verificar a presença de enorme pessoal civil, poderosamente armado, na sua maioria trazido de Jacareacanga, disposto a acompanhar o major, aconteça o que acontecer. O avião Douglas DC-3 acha-se em Belterra, com o major Paulo Vitor, que aderiu aos revoltosos.

Ficou, dessa forma, estabelecido o triângulo Santarém-Itaituba-Belterra, com ramificação em Jacareacanga, também em poder dos revoltosos.

Duas vêzes por dia o major Veloso e o capitão Lameirão saem em vôo de reconhecimento da região. O major Haroldo lamenta não possuir, pelo menos, mais um avião.

As posições estratégicas da cidade de Santarém encontram-se tôdas em poder dos revoltosos. A estação de rádio amador da cidade foi fechada por ordem de Veloso.

Segundo o repórter Raimundo Cavalheiro, que permanece em Santarém, os revoltosos dificilmente serão capturados, mesmo porque, caso se vejam impossibilitados de defender a cidade durante muito tempo, se retirarão para Jacareacanga, ou Itaituba, locais que só podem ser atingidos por via aérea. Acredita aquêle repórter que o major Haroldo tem a intenção de bombardear o navio "Presidente Vargas" em pleno rio Amazonas.

A Chefia de Polícia e a Rádio Globo

A Rádio Globo, na noite de ontem, recebeu um comunicado da Chefatura de Polícia pedindo para que qualquer notícia referente aos acontecimentos de Santarém fôssem prèviamente confirmados no DFSP.

Essa determinação, que se baseia na Lei 21.111, de março de 1933, visa — segundo as autoridades — preservar a opinião pública de falsas e alarmantes notícias.

Muito Difícil a Rendição dos Oficiais Que Dominam Santarém

APOIO DE ENORME CONTINGENTE CIVIL

BELÉM, 21 — O repórter Cavaleiro Macedo, da «Fôlha do Norte», que ora se encontra em Santarém em companhia do major Veloso, em mensagem transmitida para esta capital, informou que dificilmente os rebeldes se renderão em face do poderio militar de que dispõem, além de um enorme contingente de civis fortemente armados de fuzis e metralhadoras. Apesar do desenrolar dos acontecimentos, reina completa calma e ordem na base aérea de Santarém, que permanece dia e noite guarnecida pelas fôrças rebeldes que, segundo declarações do próprio major Veloso, estão aparelhadas para resistir durante três meses.

★ **Veloso Disposto a Resistir**

BELÉM, 21 — Notícias procedentes de Santarém, dão conta de que o major Veloso, chefe do movimento rebelde que tem suas bases naquela cidade e nos aeroportos de Jacareacanga, Belterra e outras localidades, está disposto a oferecer séria resistência às tropas legalistas que daqui sairão ainda hoje. — (Asp).

★ **Detalhes da Operação Santarém**

BELÉM, 21 — O navio «Presidente Vargas», que se encontra ao largo do pôrto desta capital, pronto para partir com destino a Santarém, está equipado com forte material bélico destinado à captura dos oficiais fugitivos da Aeronáutica. Ainda não se sabe a hora da partida do barco que conduzirá as tropas legais, entretanto, conseguimos apurar que o desembarque do contingente, que é composto de cêrca de seiscentos homens fortemente armados, se efetuará entre Prainha e Santarém.

«Catalinas» da FAB farão a cobertura do navio, enquanto que as corvetas «Cananéia» e «Carioca» comboiarão o «Presidente Vargas».

Parte dos planos militares da operação Santarém consiste em lançar panfletos aconselhando os oficiais revoltosos à rendição sem derramamento de sangue. Caso não seja conseguido êste intento, duas «Catalinas» da FAB permanecerão sobrevoando a cidade durante o ataque a fim de evitar que os revoltosos possam escapar por via aérea. — (Asp)

★ **Regressou o Comandante de Cachimbo**

BELÉM, 21 — Viajando em avião da FAB, chegou ao aeroporto de Val-de-Cans o comandante do destacamento do aeroporto de Cachimbo, que imediatamente se dirigiu ao comando da 1ª Zona Aérea, onde prestou declarações sôbre o movimento dos oficiais rebeldes da Aeronáutica que se encontram em Santarém.

Da conferência que o comandante do destacamento de Cachimbo manteve com os seus superiores nada transpirou. — (Asp).

★ **Fotografias Aéreas do Reduto dos Rebeldes**

BELÉM, 21 — Segundo conseguiu apurar a nossa reportagem, o comando da 1ª Zona Aérea possui preciosas fotografias do reduto dos oficiais rebeldes, colhidas durante missões especiais levadas a efeito pelo próprio brigadeiro Alves Cabral e pelo comandante da base de Val-de-Cans. — (Asp).

★ **Só Após a Operação**

BELÉM, 21 — Enquanto vários repórteres da «Fôlha do Norte» se encontram em Santarém fazendo ampla cobertura dos acontecimentos militares que se desenrolam no aeroporto daquela cidade, o brigadeiro Alves Cabral, comandante da 1ª Zona Aérea, não permitiu a ida de nenhum jornalista a bordo do «Presidente Vargas», sob a alegação de falta de lugares. Entretanto, prometeu que conduzirá os profissionais de imprensa em aviões da FAB para Santarém, após as operações. — (Asp).

★ **Sem Transporte**

BELÉM, 21 — A cidade de Soure e a vila Mosqueiro se encontram totalmente sem transporte, uma vez que o navio "Presidente Vargas", que fazia as duas linhas, foi cedido para o transporte de tropas do Exército a Santarém, onde deverá iniciar-se, hoje, a operação conjunta destinada a submeter os oficiais revoltosos da Aeronáutica.

Tal situação causará transtornos, pois inúmeros veranistas estão retidos naquelas localidades.

O "Presidente Vargas" foi inteiramente adaptado à missão de transporte de tropas, tendo sido retiradas tôdas as suas poltronas de passageiros. (ASP)

★ **Movimento Para a Ofensiva**

BELÉM, 21 — Na madrugada de hoje, continuava intenso o movimento no aeroporto de Valdecans, ultimando as autoridades militares os preparativos para o desfecho, hoje, da ofensiva sôbre Santarém.

A adesão do major Paulo Vitor foi confirmada por irradiação do próprio major, dirigida ao brigadeiro Alves Cabral. Até agora, nenhuma informação foi recebida de Santarém, continuando a mesma atmosfera de inquietação e intranquilidade. (ASP)

★ **Nada Tem a Ver Com o Assunto**

BELÉM, 21 — Viajando em avião Douglas da Panair, chegou a esta capital o coronel do Exército Augusto Pereira. Falando à reportagem, declarou que sua vinda ao Pará nada tem a ver com o assunto da fuga dos dois oficiais da Aeronáutica. (ASP)

★ **Aviões da FAB No Maranhão**

S. LUIS, 21 — Chegaram a esta capital, hoje, três aviões militares da FAB, tipo "Thunderbolt", caças e bombardeiro, que ficaram na Base Aérea do Tirirical para serem usados como ponto de apoio nas operações militares a serem realizadas contra os aviadores que se apoderaram da Base Aérea de Santarém. Tais aparelhos entrarão em ação no momento preciso em que fôr necessário o seu uso. (ASP)

★ **Prontidão em São Luís**

S. LUIS, 21 — A Base Aérea de São Luís entrou em rigorosa prontidão. As autoridades militares interditaram as pistas com tambôres. Os aviões comerciais só descerão depois de sobrevoarem o local por vários minutos, quando os tambôres serão retirados.

Está sendo exigida identidade de quem quer que se aproxime do aeroporto local. (ASP)

AMEAÇADA A POPULAÇÃO CIVIL

BELÉM, 21 — Por ocasião da saída do navio «Presidente Vargas», o ten. cel. Hugo Delaide, virando-se para a população disse: «Rezem para que os revoltosos se entreguem, pois do contrário terei que sacrificar até a população civil». E prosseguiu: «Que a padroeira de vocês ilumine nossa missão». (ASP)

TOMAR SANTAREM A QUALQUER PREÇO

BELÉM, 21 — O tenente coronel Hugo Delaide, comandante das tropas do «Presidente Vargas», falando à reportagem pela manhã, declarou que a ordem do ministro da Aeronáutica transmitida à primeira Zona Aérea, era para que a cidade de Santarém fosse tomada de qualquer maneira, usando de todos os meios para evitar uma chacina, pois a missão é pacífica. «Para isso — continuou — farei tudo para evitar o sacrifício, não só dos militares, como da população civil. Enviarei um apêlo ao major Veloso e seus companheiros, para que se entreguem e que não reajam. Apelarei para que se lembrem de suas espôsas, mãe, filhos e própria família em geral, pois não queremos derramamento de sangue entre irmãos. Se não for atendido — prosseguiu — e sendo minhas tropas atacadas, então lançarei mão dos recursos de que disponho, a fim de arrazar Santarém».

Continuando, disse — "A operação será feita enèrgicamente.

(Conclui na 4.ª página)

ESTRÉIA VITORIOSA

Fase do embate em que o Paço D'Arcos venceu o Mocidade, de Petrópolis, por 14 a 0

ÚLTIMAS ESPORTIVAS

ESTRÉIA VITORIOSA DA EQUIPE DO PAÇO D'ARCOS

Batido o Mocidade de Petrópolis, por 14 a 0

UM público regular compareceu, ontem, à noite ao Ginásio do Maracanã para presenciar a estréia da equipe campeã portuguêsa de hóquei sôbre patins. Como se esperava, o Paço D'Arcos venceu fàcilmente, fazendo alarde de sua grande técnica e marcando a elevada contagem de 14-0, sôbre o Mocidade, de Petrópolis.

Já no primeiro tempo o Paço D'Arcos vencia por 6-0, tentos de Jesús Correia, Virgilio e Correia dos Santos (4), sendo dois de «penalty». Na fase final, Jesús Correia assinalou quatro tentos e Correia dos Santos quatro completando-se assim o marcador.

As duas equipes formaram assim constituidas:

Paço D'Arcos — Vilaverde (Silvino); Campos, Virgilio, Jesús Correia e Correia dos Santos. Jogaram também: Vasco Paulo, Lopes e Raposo. Mocidade de Petrópolis — Milton; Carlos, Marinho, Lúcio e Zé Henrique. Jogou também Silvon. Na preliminar, o Serrano venceu o Atlântico H. C., por 2-.

Não Tomou Posse o Diretor do Serviço E. do Trigo

Informaram-nos, ontem, que o sr. Joaquim Pereira Musa, nomeado diretor do Serviço de Expansão do Trigo, do Ministério da Agricultura, vindo do Rio Grande do Sul para tomar posse do cargo, não pôde fazê-lo em virtude de não ser agrônomo, como exige a legislação daquele órgão.

A nomeação fôra a única, até agora, assinada pelo sr. Juscelino Kubitschek, naquela Pasta, e que, pelo visto, não se concretizou.

PREFIRAM OS GUARDA-CHUVAS COM ARMAÇÃO FERRINI VERIFIQUE A MARCA NA VARETA

Aplaudido na Câmara o Telegrama do Comandante Edir ao Presidente

De R. Magalhães Júnior

UMA ENTREVISTA

NÃO estivemos no Rio de Janeiro durante as mil e uma noites árabes condensadas em dois dias que assinalaram a posse do sr. Juscelino Kubitschek de Oliveira na presidência da República. Mas alguma coisa ouvimos pelo rádio. A estação do Ministério da Educação e Cultura, por exemplo, cortou um formidável programa sôbre a música de Debussy, para irradiar os discursos do Itamarati, deixando um pianista com os dedos no ar e o comentador Aires de Andrade de bôca aberta... Foi nessa mesma estação que ouvi a entrevista curiosíssima do chefe da delegação especial que Portugal mandou à posse do sr. Juscelino. O embaixador Faria era pouco para tão brilhante função. E veio, assim, o sr. Albino, magnífico reitor de uma universidade lusa e antigo presidente da Câmara Corporativa, que vota os impostos sôbre o vinho e o azeite, além de moções congratulatórias ao govêrno português.

Não direi que o enviado extraordinário tenha falado extraordinàriamente. Muito ao contrário. Falou pouco, e se como diplomata cometeu «gaffe» imperdoável, num momento tão solene e tão festivo, não deixou de dizer duras e contundentes verdades, que nós, brasileiros, temos o dever de levar em conta.

Não se pense que estamos mentindo, inventando ou exagerando. A entrevista foi gravada em fita sonora. Deve estar arquivada na Rádio do Ministério da Educação e Cultura. Quem puser em dúvida as nossas palavras, peça àquela estação que de novo a irradie. Na verdade, o sr. Albino não teve muita culpa de ter quebrado o protocolo e dito algumas inconveniências. Mais culpado do que êle é o repórter, que insistia, a todo o propósito, em saber o que havia com relação à vinda de imigrantes portuguêses com o Brasil. Tinha havido determinação do govêrno para que cessasse a vinda de portuguêses, ou não?

O magnífico reitor luso declarou que não, não, e não. Não era verdade. Tratava-se de uma coisa de todo espontânea. Os portuguêses não vinham porque não lhes convinha. E não lhes convinha porque a moeda do Brasil estava quebrada. Com a moeda assim quebrada, não era possível, não interessava.

O repórter, ingênuo, insistia em saber que é que a moeda tinha que ver com aquilo. E o magnífico explicou: «Os portuguêses não imigram por imigrar. Êles querem voltar à pátria d'origem, procuram formar o seu pecúlio, adquirir bens, garantir o seu bem estar futuro e a sua velhice. Mandam os seus dinheirinhos, sempre que podem, e muitos ajudam os parentes, que lá ficaram. Ora, com o cruzeiro cotado tão abaixo do escudo, com a moeda brasileira quebrada, isto não é possível, porque o que juntam aqui converte-se em nada, ou quase nada, com a diferença do câmbio. O meu amigo compreende... Enquanto a moeda brasileira estiver quebrada, não virão portuguêses, que preferirão os Estados Unidos, ou mesmo Lourenço Marques, ou Angola. Portanto, a vinda dos meus patrícios depende da reabilitação da moeda brasileira. Enquanto estiver ruim assim...».

Dificilmente alguém teria falado com maior franqueza, com mais rude ausência de artifícios e rodeios. Portanto, nada diplomàticamente. Pão-pão, queijo-queijo. Por êsse depoimento, podemos tirar as impressões de outros delegados estrangeiros. A êsses, decerto, não deslumbraram as plumagens dos faisões, o borbulhar do champanhe, o lustroso negror do caviar. Êles sabiam que tudo aquilo mascarava uma realidade triste: uma moeda quebrada, como timbrava em dizer o sr. Albino, e um pobreza afgã ou indu, que os ouropéis do Itamarati não conseguem disfarçar...

O CASO DO GUANABARA — O sr. Lafaiete Pereira enviou-nos, como já uma vez dissemos, cópia de parecer do conselheiro Lafaiete Rodrigues Pereira, para nosso conhecimento. Agradecemos e não o publicamos, primeiro por ser longo, segundo, porque não lhe atribuímos a mesma importância que lhe atribui o missivista, em face de ter sido a questão duas vêzes apreciada pelo Supremo Tribunal Federal contra o ponto de vista do eminente jurisconsulto. De novo escreve o sr. Pereira à direção dêste jornal, para remeter nova cópia do mesmo parecer e tentar contestar-nos, sob o pretexto de que insultamos o seu avô, o que não é verdade, nem estêve em nosso intuito. Sua nova carta nos foi transmitida. Continuamos a não ter espaço, quer para uma defesa sem cabimento a um insulto que não houve, quer para tal parecer. Sugerimos ao missivista que o mande aos advogados dos longínquos descendentes de D. Pedro II que querem avançar no Palácio Guanabara. — R.M.J.

«NÃO QUIS SER INSTRUMENTO DE DESUNIÃO DAS CLASSES ARMADAS»

«MAQUIAVELISMO BASTARDO» DO GENERAL LOTT

OUTRO importante documento de um chefe naval foi transcrito nos anais do Congresso: o telegrama dirigido pelo comandante Edir Rocha ao presidente da República. Ao lê-lo na sessão de ontem da Câmara, o deputado Mário Martins fêz os seguintes comentários:

«Sr. presidente, em certa época houve quem disesse neste país que o Brasil era um deserto de homens e de idéias. Estamos, neste momento vivendo uma das fases históricas de construção de pátria. Daí os constantes e renovados depoimentos de sentido histórico, a maioria dos quais revestida realmente de grande altivez.

Esta geração, então, vai observando que não somos tão pobres de homens como se anunciava, e é surpreendida com revelações de gestos de verdadeira renúncia efetiva, não apenas apregoada em palavras, mas renúncia no sentido profissional, no sentido da libertação daquilo que mais prende o homem à vida, que é o lidar no convívio da família para idealisticamente enfrentar situações.

Entre as demonstrações históricas da altivez de nossa gente, os jornais de hoje estampam o discurso do comandante Edir Rocha, diretor do SNAPP na Amazônia, discurso no qual o bravo marujo longe de ameaçar com determinadas atitudes de desprendimento, desde logo prefere renunciar as suas funções, a servir de instrumento de opressão para aumentar a desunião nas classes armadas.

Sr. presidente, isso faz lembrar que esta República foi fundada com o apoio dos militares, precisamente quando se pretendia que o Exército se transformasse em capitão-de-mato, em captor de homens escravos. Não se compreenderia que, nesta época, viésse o Exército a se transformar em perseguidor de homens livres, numa situação muito pior do que a de capitães-de-mato.

As declarações do comandante Edir Rocha — para as quais peço a v. exa., de acôrdo com o estabelecido na sessão de ontem, a devida transcrição nos anais como se fôsse lida — valem, sr. presidente, em todo o seu conteúdo, principalmente pelo telegrama dirigido a quem não quer ou não soube, ou não teve possibilidade para tentar a pacificação das classes armadas, o atual presidente da República, sr. Juscelino Kubitschek.

Êsse telegrama diz o seguinte:

«Dr. Juscelino Kubitschek:

Dirijo-me a v. exa. no momento em que o govêrno está preocupado com as providências para debelar o foco de rebelião em Santarém. O sentimento do desprestígio dos militares, uns humilhados pelas ações desleais partidas de outras corporações, outros envergonhados e ressentidos pela quebra dos laços de tradicional camaradagem não mantém a classe militar com moral elevada para entrar em ação e dar combate aos grupos revoltados. A indisciplina alastra-se pelos quartéis em terra, mar e ar, e êste mal-estar geral leva os militares honestos, em arroubos de patriotismo, a fazer declarações públicas dos seus sentimentos, e esta situação de fato inspira a v. exa. a determinação de enérgicas medidas. Ontem prenderam em Benjamim Sodré um almirante da nossa gloriosa armada, cujo padrão moral é um dos orgulhos da classe. Essa prisão de militares ilustres avolumar-se-á diariamente e agravará cada vez mais a presente situação, podendo acabar num imprevisível conflito armado, se a frente do glorioso Exército de Caxias continuar um homem como o general Teixeira Lott, que traiu seus companheiros de arma e que passará à história como um desagregaror das classes armadas. Nestas condições, exmo. sr. presidente da República, repugna a um oficial superior da Armada, cônscio de sua lealdade, cooperar com uma ação militar conjunta e fazer transportar tropas, que objetive ir silenciar o ideal. O grito de profundo sentimento de rebeldia contra a situação reinante, dado por um grupo de bravos, num gesto de raro heroismo, mostra à nação a necessidade de se mudar por completo a atual situação político-militar. Cumpro as ordens, estando pronto e preparado o transporte do SNAPP para a operação de guerra que liquidará o grupo revoltado e iniciará um derramamento de sangue brasileiro e ao mesmo tempo a separação ainda maior das três classes armadas. Não desejando ser o transmissor da ordem final de entrega do navio «Presidente Vargas» para tão odiosa missão, solicito a v. exa. urgentes medidas para ser nomeado meu substituto. Respeitosas saudações. Edir Rocha — capitão de fragata, diretor da SNAPP».

Sr. presidente, desprezando as diferenças partidárias, desprezando até as questões pessoais, todos devemos reconhecer que, nêste momento, está ressurgindo o velho sentimento de brasilidade e de noção do cumprimento do dever, no que se refere às demonstrações em favor da dignidade brasileira.

A EXPEDIÇÃO PUNITIVA

Quero aproveitar a oportunidade para estranhar — e aguardo o pronunciamento do general Teixeira Lott, — como simples cidadão nascido na cidade de Petrópolis, tivesse o sr. ministro da Guerra /escolhido, e provàvelmente argumentará, entre o que há de melhor nas elites militares do Brasil, na cidade de Petrópolis, a mocidade convocada, inexperiente nos tratos de combates em plenas selvas amazônicas, muito diferentes das matas da província fluminnese, para servir nesta posição de perseguidores.

Temo, sr. presidente, e falo em nome do povo da minha terra natal, que debaixo dêsta indicação haja um maquiavelismo bastardo, que pretenda fazer com que, amanhã, se êsses rapazes vierem a sofrer, na luta fratricida, os naturais resultados de uma peleja armada, se queira jogar contra o brigadeiro Eduardo Gomes, filho da cidade de Petrópolis, a responsabilidade moral, sob a alegação de que os homens da Aeronáutica combateram os conterrâneos do brigadeiro Eduardo Gomes, e se o contrário ocorrer — o que também é possível — então se alegará que os conterrâneos do brigadeiro teriam ido massacrar seus companheiros».

O SR. ÚLTIMO DE CARVALHO — V. exa. permite um aparte?

O SR. MÁRIO MARTINS — Infelizmente não.

Por ora, sr. presidente, apenas desejo e espero esclarecimentos.

O SR. ÚLTIMO DE CARVALHO — A guarnição de Petrópolis é composta de conscritos de todo o país.

O SR. MÁRIO MARTINS — Vai-se alegar que a corporação de Petrópolis, o antigo Batalhão de Caçadores, hoje apenas um regimento, é uma tropa de elite, uma tropa sempre legalista.

O SR. ÚLTIMO DE CARVALHO — São conscritos de tôda a parte que servem em Petrópolis.

O SR. MÁRIO MARTINS — E' engano de v. exa.

O SR. ÚLTIMO DE CARVALHO — Em Juiz de Fóra, há conscritos de tôda a parte. V. exa. labora em equívoco, ou sua intriga não vai além disso. O soldado é soldado do Exército brasileiro, e não de Petrópolis, nem de determinada circunscrição.

O SR. MÁRIO MARTINS — Sr. presidente, admito a rebeldia do nobre representante de Minas Gerais; rebeldia contra o Regimento, contra o meu direito de falar em nome da gente de minha terra natal. A verdade é que não se compreende que, havendo corporação em Manaus, Óbidos, Belém, no Nordeste, enfim, gente mais afeita ao trato da selva amazônica, fôsse buscar, realmente, uma tropa de elite que sempre estêve a favor da legalidade.

O SR. VITORINO CORREIA — De ora em diante, o sr. ministro da Guerra deverá perguntar a v. exa. a quem deve designar. V. exa. deve estar no seu gabinete, para transmitir suas ordens.

O SR. MÁRIO MARTINS — Sr. presidente, uma das dificuldades com que nós, homens públicos, civis, democratas, nos deparamos nas lutas parlamentares é o trato com os especializados das classes armadas que, embora aqui estejam, legitimamente, trazidos pelo voto da opinião pública, se supõem no direito exclusivo de falar sôbre assuntos militares.

Nestas condições, estaria eu apenas estranhando, dados os precedentes do general Teixeira Lott, chegue-se a admitir que, ealmente, da parte do ilustre militar haja idéia preconcebida de procurar lançar contra o brigadeiro Eduardo Gomes o povo da sua própria cidade natal.

Espero, conseqüentemente — se s. exa. quiser descer da altitude em que se colocou como chefe supremo da Nação — a necessária explicação. Mas não se limite esta a simples elogios à brava mocidade de Petrópolis. E' necessário esclarecer o motivo da escôlha dos convocados em Petrópolis para uma expedição punitiva na região amazônica, quando poderiam ser utilizados soldados mais afeitos ao local e mais conhecedores do terreno do Norte e do Nordeste brasileiros.

Ao finalizar, peço a v. exa., de acôrdo com o estabelecido ontem, seja dado como lido, na íntegra, o discurso do comandante Edir Rocha. No decorrer dos dias vindouros, aguardarei a palavra de esclarecimento do sr. general Teixeira Lott".

Em breve discurso, o sr. Último de Carvalho deu maior extensão ao pensamento contido nos seus apartes, dizendo que os paraquedistas sediados em Petrópolis estão sendo empregados contra os aviadores que se revoltaram, porque sòmente nessa cidade fluminense o Exército possui tropa especializada para a operação planejada no Norte do país.

EXONERAÇÃO DE FUNCIONÁRIO

O sr. Adauto Lúcio Cardoso pediu informações ao ministro do Trabalho sôbre a exoneração do sr. Mário de Sousa, da Divisão de Privilégios do Departamento Nacional da Propriedade Industrial, por se tratar de "um brilhante funcionário", pedindo também esclarecimentos a respeito da seguinte referência expressa no decreto de exoneração: "ao que consta do processo MTIC, sem número, do Departamento de Administração".

TRIGO

Os srs. Atílio Fontana e Divonsir Côrtes discutiram a questão do trigo nacional, afirmando o primeiro que os moinhos não estão cumprindo a obrigação constante da quota de sacrifício. E o sr. Divonsir informou que há grandes estoques no Paraná, porque a distribuição estaria condicionada à prévia colocação das quotas do produto estrangeiro.

OUTROS

O sr. Luís Campagnoni, do PRP, aplaudiu o discurso pronunciado na véspera pelo sr. Flôres da Cunha.

O sr. Leônidas Cardoso verberou as violências cometidas pela Polícia carioca contra um clube que se exibia no Carnaval, na av. Salvador de Sá.

O sr. Áureo Melo congratulou-se com a Casa, pela sanção do projeto de sua autoria dando a designação de Território de Rondônia ao Território do Guaporé.

O sr. Ostoja Roguski reclamou a imediata regulamentação da lei que dispõe sôbre o financiamento aos cafeicultores que tiveram as suas lavouras prejudicadas pelas geadas, e ponderou que o retardamento dessa providência está impondo os maiores sacrifícios à produção do café.

O sr. Elias Adaime verberou as nomeações que se têm feito à custa da Previdência Social, calculando que as últimas administrações admitiram nos Institutos cêrca de dezoito mil funcionários.

Ainda: o sr. Celso Peçanha, com um pedido de informações sôbre a diplomação de técnicos que exerçem atividades nos clubes desportivos; o sr. Bilac Pinto, reclamando correção de erros de redação no projeto referente à contagem de tempo dos magistrados; e o sr. Rogê Ferreira, que se solidarizou com as reivindicações dos funcionários da Paulista, ferroviários da Paulista.

Encontro de Contas da União Com São Paulo

O ministro da Fazenda designou os srs. Raul Fontes Cotia, Jesuíno de Freitas Ramos, Aroldo Moreira, Miguel Cavalcanti e João Benedito de Araújo Neto para representarem o govêrno federal na comissão que promoverá o encontro de contas entre a União e São Paulo, a que se refere a portaria 240, de 1951.

Representarão o govêrno estadual, nessa comissão os srs. Teodoro Quartim Barbosa, Teotônio Monteiro de Barros Filho, Ernesto Basílio, Olitário Freire, Francisco d'Auria e Américo Ferdinando Furlanetto.

Exposição do C. N. E. Sôbre a Situação Econômica do País

★

Vai Apreciá-la a Câmara Federal

A COMISSÃO de Economia da Câmara iniciou o estudo da exposição do Conselho Nacional de Economia sôbre o exercício de 1955. Todos os anos, o Conselho, nos têrmos expressos da Constituição, encaminha ao presidente da República e ao Congresso uma exposição minuciosa da situação econômica do país, reunindo dados positivos sôbre os mais prementes problemas nacionais. Nunca, entretanto, o Congresso lhe deu encaminhamento.

Este ano, a Comissão de Economia da Câmara resolveu tomar conhecimento do assunto. Tôdas as conclusões do trabalho do Conselho de Economia serão examinados e debatidos pela Comissão, e o vencido fará objeto de parecer que o sr. Daniel Faraco encaminhará ao plenário. O presidente avocou o exame da exposição. Não emitirá, entretanto, seu parecer sem primeiro tomar a média de opiniões da Comissão. Já ontem, foram debatidos dois pontos essenciais: trigo e borracha. Do primeiro, tratou o sr. Atílio Fontana, e do segundo, o sr. Daniel Faraco.

Estêve presente, prestando os esclarecimentos reclamados, o técnico do Conselho de Economia, sr. Dênio Nogueira.

O sr. Sérgio Magalhães, na próxima reunião, abordará o problema da mão de obra.

PRONUNCIA-SE A ASSEMBLÉIA GOIANA CONTRA O PROCESSO DOS 21 OFICIAIS

Apenas Recusaram Cumprir Ordens Ilegais

GOIANIA, 21 (DN) — A Assembléia Legislativa do Estado aprovou o seguinte requerimento: «Exmo. sr. presidente da Assembléia Legislativa: Os deputados que êste subscrevem requerem se manifeste, em telegramas aos exmos. srs. presidente da República e ministro da Guerra, o sincero pesar do povo goiano pelo processamento de numerosos e distintos oficiais do glorioso e invencível Exército Brasileiro, muitos êles heróis da FEB contra os quais se articula, única e exclusivamente, o fato de, julgando êles de seu mais alto dever resguardar a autoridade suprema do chefe da Nação, haverem recusado cumprimento a ordens que visavam impedir o então presidente constitucional do Brasil, dr. João Café Filho, de reassumir o govêrno, quando restabelecido de enfermidade que o acometera. A união das Fôrças Armadas será sempre fundamental para a sobrevivência do regime e das instituições; e tal união estará comprometida, sem sombra de dúvida, sempre que, na ausência de procedentes e relevantes razões de direito, elementos das mesmas Fôrças, por mais ilustres e dignos que sejam, se empenharem em cizânias estéreis, com as quais nada têm a ver os verdadeiros e mais legítimos interêsses da Pátria.

Pedem urgência para a votação dêste.

Sala das Sessões, 15 de fevereiro de 1956. As) Antônio Lisboa Machado, Francisco de Brito, Valdir Castro Quinta, Paulo Calheiros, Morais Neto, Antônio José da Oliveira, José Augusto Ferreira, Joviano Rincon.

JÚBILO PELA CESSAÇÃO DO SÍTIO

Foi também aprovado pela Assembléia Goiana êste requerimento: «Exmo. senhor presidente da Assembléia Legislativa.

Os deputados que êste subscrevem requerem haja por bem v. exa. manifestar, em telegramas às duas Casas do Congresso Nacional e à Presidência da República, o cordial regozijo do povo goiano pela cessação, nesta data, do Estado de Sítio que, desde 24 de novembro de 1955, vinha cerceando algumas das mais sagradas e fundamentais garantias dos cidadãos brasileiros. Requerem se particularize tal expressão de regozijo ao exmo. sr. deputado Prado Kelly, autor do projeto de lei que revogou a Lei do Estado de Sítio e restabeleceu aquelas essenciais garantias em tôda a sua plenitude.

Pedem urgência para a votação.

Sala das Sessões, 15 de fevereiro de 1956. As) Antônio Lisboa Machado, Valdir Castro Quinta, Francisco de Brito, Joviano Rincon, Morais Neto, Paulo Malheiros, Antônio José de Oliveira, José Augusto Ferreira, Mário Mendonça Neto».

Novo Membro do Conselho Superior das Caixas Econômicas

O presidente da República assinou decreto nomeando membro do Conselho Superior das Caixas Econômicas Federais o sr. Francisco Duque de Mesquita, na vaga decorrente do término do mandato do sr. José Francisco Bias Fortes.

Vai Sábado a Fortaleza o Ministro da Agricultura

Seguirá para Fortaleza, no próximo sábado, o ministro da Agricultura, a fim de presidir a solenidade de encerramento da IV Conferência Rural Brasileira, que ora se realiza na capital cearense. Na oportunidade, o general Ernesto Dorneles deverá proferir um discurso a respeito da atuação de sua pasta no programa do atual govêrno.

A viagem será feita em avião do próprio Ministério da Agricultura, que partirá do Rio às 6 horas da manhã.

Isenção Para o Combustível Consumido em Aviões a Jato

O sr. Juscelino Kubitschek sancionou lei do Congresso Nacional que inclui o combustível e lubrificante importados para o consumo dos aviões a jato-propulsão nas isenções previstas pela lei que beneficia as emprêsas nacionais concessionárias de linhas regulares de navegação aérea.

Faltou o Sr. Juscelino Kubitschek às Promessas ao Funcionalismo

TRATAMENTO DIFERENTE PARA OS MILITARES E OS CIVIS

QUASE tôda a sessão de ontem no Senado foi dedicada à discussão dos requerimentos da UDN e do PSD, solicitando, o primeiro urgência especial e o segundo urgência simples para o plano de reclassificação do funcionalismo civil da União. O presidente anunciou em primeiro lugar o requerimento da minoria, tendo o sr. Juraci Magalhães ocupado a tribuna para encaminhar a votação. Declarou o representante baiano que sua experiência política indicava que os acontecimentos se desenrolariam exatamente como vêm se desenrolando. Já agora os mesmos partidos que pediram o apoio do funcionalismo, prometendo atender-lhes tôdas as reivindicações, seriam fatalmente compelidos a fugir ao cumprimento dessa promessa. E acrescentou: «No entanto, nosso candidato, quando procurado pelas diferentes comissões do funcionalismo público só falou do perigo da inflação e da necessidade de se equilibrar o orçamento. Não fêz promessas e por falta delas, desgraçadamente, perdeu votos dos funcionários públicos. Todavia, acredito que aquêles que me ouvem hoje, os brasileiros que estarão à escuta nas estações de rádio, haverão de se convencer, senão a totalidade, ao menos a maioria do eleitorado brasileiro, que mais conveniente será votar em quem falando linguagem sincera não ofereça aquilo que não pode dar do que atender àquelas solicitações das conveniências eleitorais de candidatos que prometem para faltar». Disse ainda o orador que êsse caminho de mistificação, de engôdo levará o PSD ao descrédito na opinião pública e um dia — que será breve — se transformará em partido minoritário.

Prosseguindo, declarou o orador: «Nunca vi dois estilos tão díspares e tão diferentes entre si, quanto a linguagem falada pelo presidente Juscelino Kubitschek em seu discurso de 17 do corrente e a em que esbanjou, como um perdulário, as mais fantásticas promessas, sabidamente inviáveis, com que o dinâmico candidato conseguiu atrair para a sua candidatura os votos do eleitorado brasileiro. Água e vinho não apresentam diferenças de matises maiores do que as conversas do candidato e as ponderações do presidente. Êste reconhece e se assusta com uma «inflação galopante» que aquêle subestimava ao seu otimismo de indústria».

Passou o sr. Juraci Magalhães a descrever a situação difícil em que se encontra o funcionalismo civil da União, diante do crescente aumento do custo de vida. Citando d. Helder Câmara, perguntou o orador se podem os funcionários públicos com os vencimentos de ontem enfrentar os preços de hoje.

DISCRIMINAÇÃO

Analisou, em seguida, o senador udenista a solicitude com que a maioria votou, sem nenhum exame, o projeto de aumento dos militares e as reservas com que vem encarando igual benefício para os civis. Concluiu dizendo que estava certo de que a maioria não lhe dará seu voto ao requerimento da UDN, mas «será obrigada a fazer algumas concessões em benefício do funcionalismo público porque de outra maneira, ela, então, definitivamente, tirará a máscara perante êsse funcionalismo e perante à Nação».

Falaram depois os srs. Atílio Vivacqua, Lima Teixeira e Kerginaldo Cavalcanti, seguindo-se com a palavra o sr. Freitas Cavalcanti. Este último justificou seu voto favorável à urgência especial dizendo que o argumento do sr. Apolônio Sales de que o projeto da Câmara contém erros grosseiros a serem corrigidos era frágil. Como líder da maioria, o sr. Apolônio Sales estava na obrigação de apontar, um por um, os defeitos de ordem técnica, de forma de medidas de pagamento, erros de classificação do projeto da Câmara. «Creio que sua condição de líder está a impôr a necessidade de transmitir ao plenário argumentos realmente irrefutáveis que nos levassem inclusive, se necessário, a retirar nosso requerimento solicitando tratamento especial para o projeto.

O sr. Apolônio Sales confessou que não o fêz porque não conhece todos os defeitos do projeto.

— É de lamentar — respondeu o sr. Freitas Cavalcanti — que o líder da maioria não conheça o projeto de modo a poder assinalar, fixar do modo minucioso todos os defeitos da proposição.

Em aparte, o sr. Juraci Magalhães declarou que o sr. Lopo Coelho dissera à imprensa, mais de uma vez, que os defeitos contidos no projeto foram introduzidos pelo sr. Vieira de Melo, líder da maioria na Câmara dos Deputados.

Continuando, o sr. Freitas Cavalcanti disse que o projeto estêve na Câmara durante mais de dois anos. Houve tempo suficiente para que o PSD, que detém a maioria maciça naquela Casa, pudesse escoimá-lo de seus erros. Que excelente trabalho não teriam prestado ao sr. Juscelino Kubitschek os representantes do PSD na Câmara se estivessem atentos às disposições da lei, ao Estatuto dos Funcionários traçando roteiro seguro e firme para projeto de tal importância que estabelece, de um lado, a classificação dos servidores e, do outro, o sistema de pagamento. Poderia ter chegado ao Senado um primor de técnica legislativa. E' de estranhar, portanto, que só agora a maioria, pela palavra do seu líder, negue aprovação ao requerimento de urgência especial para o projeto sob a alegação da existência, em seu bojo, de vícios e defeitos quase irreparáveis.

Salientando a insinceridade do PSD, o sr. Freitas Cavalcanti mostrou que êle votava contra a urgência especial sob a justificativa de que o projeto deve ser melhorado e, ao mesmo tempo, apresenta um requerimento de urgência simples que protela apenas por mais 48 horas a votação da matéria. Nesse espaço de tempo será impossível ao Senado corrigir as possíveis falhas da proposição. Atitude difícil de explicar, a do líder do PSD.

Falou em seguida, o sr. Moura Andrade verificando-se vivo debate entre o orador e o sr. Freitas Cavalcanti. O senador paulista declarou que estava assistindo a uma corrida demagógica. Respondeu o representante de Alagoas, em tom veemente, que seus métodos políticos diferem muito dos que se praticam em certos Estados, inclusive em São Paulo, onde ricos poderosos se arvoram em defensor dos miseráveis. O sr. Moura Andrade censurou, como agressiva e injusta, a réplica do sr. Freitas Cavalcanti.

REJEITADA A URGÊNCIA ESPECIAL

Submetido a votos, o requerimento de urgência especial da UDN foi rejeitado. Anunciou, então, o presidente o de urgência simples do PSD.

Voltou o sr. Juraci Magalhães a encaminhar a votação declarando que a UDN tomara aquela iniciativa porque desejaria ver o aumento do funcionalismo civil ser votado com a mesma presteza com que a maioria no Senado votou o aumento dos militares. Mas de antemão sabia que a reclassificação não seria votada. Ficou inteiramente clara a atitude da maioria, em relação ao funcionalismo civil. «Podemos dizer à Nação que o pensamento da bancada udenista é o de não ser feita uma reclassificação de afogadilho. Entendemos que deve ser dado, imediatamente, um aumento de vencimentos nos têrmos do que foi aprovado para os militares. Um aumento puro e simples votado com a máxima urgência, para atender às dificuldades do funcionalismo.

Depois de falar o sr. Apolônio Sales em favor de seu requerimento de urgência simples, êste foi aprovado. Na sessão de amanhã o plano de reclassificação entrará em ordem do dia, estando a maioria com um substitutivo feito pelo DASP para ser apresentado. Sabe-se que êsse substitutivo não tem o objetivo de corrigir as falhas do plano, apontadas pelo líder da maioria, mas tão sòmente reduzir as despesas.

MINISTÉRIO MEDIOCRE

No expediente, o sr. Juraci Magalhães pronunciou um discurso em resposta aos ataques que vem sofrendo devido à sua entrevista concedida ao jornalista Caio Pinheiro, da «Tribuna da Imprensa». Disse que não precisará sequer «recorrer aos almanaques para encontrar elementos com que responder aos seus retumbantes e ocos ataques, pois os seus impulsionados por uma aplicação «au rebour», daquela necessidade de agradar de que nos falava Ortega y Gasset».

Analisou, em seguida, o govêrno do sr. Juscelino Kubitschek declarando o sr. Juraci Magalhães: — «Nunca vi um govêrno e jamais encontrei uma administração pública com uma tão ostensiva capacidade de êrro, como a que se instalou no poder pela vontade de uma dinâmica e bem organizada minoria do povo brasileiro. Disse-a que o ilustre presidente da República que nos deu «le ton du nouveau regime» na afirmação pouco modesta de que faria em cinco anos o Brasil progredir cinquenta, dir-se-ia que s. exa. pretende aplicar a mesma escala de um para dez, nos erros que, como um perdulário vem praticando na formação dos novos quadros administrativos. Nas suas mirabolantes e trombeteadas «metas» administrativas, a Nação muito teria a lucrar se seu govêrno as atingisse pela metade. Mas, infelizmente, a julgar pelas contradanças nos compromissos do «govêrno semi-retornado» ao se proverem os altos postos da administração pública, o povo brasileiro vá se preparando para pronunciar o seu «mea culpa» e fazer melhor escolha nos futuros pleitos».

Depois de severas críticas ao sr. Clóvis Salgado pela sua falta de critério como governador de Minas Gerais, onerando o tesouro do Estado com nomeações em massa, o sr. Juraci Magalhães disse que com a sua atuação no Executivo mineiro foi contemplado com um Ministério. Acrescentou que o sr. Clóvis Salgado trouxe para o plano federal a mesma fúria de nomear e substituir, citando o exemplo de diretores da Biblioteca Nacional e de outros setores do seu Ministério.

A BAHIA ESQUECIDA

Prosseguindo, o orador lamentou a posição secundária em que se encontra a Bahia. Em todos os governos anteriores, seu Estado foi merecidamente contemplado com elevados cargos na administração federal. Sempre foi chamada a colaborar com o govêrno da União. Agora, está esquecida, inteiramente. E comentou o orador:

«Minha voz de protesto é tanto mais justificada, quando outras vozes se calam ao pêso de suas mesquinhas conveniências ou se somem acomodadas à lembrança dos cheques regalados pela munificência do sr. Régis Pacheco, presidente da Seção Baiana do PSD, o qual ao invés de receber pelo menos uma sanção moral de seu partido, apareceu agora enfeitando os documentários cinematográficos da suntuosa posse do atual govêrno».

AUXÍLIO A PELOTAS

O sr. Gilberto Marinho justificou da tribuna projeto concedendo um auxílio de cinco milhões de cruzeiros à Prefeitura de Pelotas para ocorrer às despesas de amparo às populações vítimas da enchente que assolou aquela região.

Declarou o orador que se limitava àquela importância a pedido do prefeito da cidade gaúcha, que a julgou suficiente.

Lloyd Industrial
SUL-AMERICANO
Fundado em 1920
Acidentes do Trabalho · Fogo · Transportes · Acidentes Pessoais
Matriz Avenida Rio Branco, 39, 12.º andar
Filiais em todo o Brasil

DE NOVO A GRANDE OPORTUNIDADE
GELADEIRA CHAMPION

Comunicamos aos inúmeros interessados na compra de Geladeiras «CHAMPION», os quais não conseguiram fazer sua aquisição por ocasião do primeiro lançamento em face do rápido consumo do estoque, que adquirimos mais um lote de 200 unidades, modêlo 1956 — Luz interna — motor fechado com garantia e nas mesmas condições usuais ou seja — ENTRADA Cr$ 8.000,00 e Cr$ 500,00 por mês; ENTRADA Cr$ 2.000,00 e Cr$ 1.200,00 por mês. A VISTA
Cr$ 15.000,00
RUY MAFRA & IRMÃO
RUA ESTACIO DE SA' 165-A — Telefone: 22-8617
«Cumprimos o que anunciamos».

DENTADURAS E PONTES
Fazem-se em dois dias e consertam-se em 50 minutos
RADIOGRAFIAS
Com resultado imediato na Avenida facilitam-se os pagamentos. Os trabalhos são entregues com o primeiro pagamento. Informações sem compromisso na praça Tiradentes, 85 — 1º — Perto da rua da Constituição e av. Rio Branco n. 142 — 3º (esq. de Assembléia, em cima de Lutz Ferrando)...

DR. ILYDIO SAUER
(Ex-associado do Professor Bacon, de Filadélfia)
INTESTINOS, RETO E ANUS.
CIRURGIA DO APARELHO DIGESTIVO.
RUA MARTINS FERREIRA, 60 — (Entre as ruas Voluntários da Pátria e São Clemente) — TELS.: 26-3756 e 45-7556.

LEIA E ASSINE
O ESTADO DE SÃO PAULO
O MATUTINO DE MAIOR CIRCULAÇÃO NO BRASIL
Sucursal no Rio: — Rua da Quitanda, 3 — 9º andar — Grupo 901 — Tels.: 22-1851 e 52-3769.

Diario de Noticias

DIRETORES: O. R. DANTAS
ONDINA PORTELLA R. DANTAS
JOAO PORTELLA R. DANTAS

FEVEREIRO — 1956

D	S	T	Q	Q	S	S
			1	2	3	4
5	6	7	8	9	10	11
12	13	14	15	16	17	18
19	20	21	22	23	24	25
26	27	28	29			

12, 13 e 14 — Carnaval.

ACONTECEU HÁ 20 ANOS

O que o "Diário de Notícias" publicava no dia

22 DE FEVEREIRO DE 1936 (Sábado)

Aproveitando a passagem da data de nascimento do maestro Francisco Manuel, autor do Hino Nacional, o Centro Carioca e a Sociedade Brasileira de Autores Teatrais promoveram romaria ao Cemitério de Catumbi com o fim de inaugurar o monumento fúnebre do consagrado escritor.

— o —

Era sábado de carnaval. Os clubes entravam em plena atividade e os foliões se movimentavam. «Pierrot Apaixonado» era a música mais divulgada e a preferida.

PARA TODOS

— Estudos médicos.
— Pouca prática.
— Ano-luz.

ESTUDOS MÉDICOS — Cêrca de uma centena de centros de estudos médicos serão abertos, no Brasil, durante o biênio 1956-1957, com uma doação de 6.211.500 cruzeiros (cêrca de 124.000 dólares), da Fundação Rockefeller. A Campanha de Aperfeiçoamento do Pessoal de Ensino Superior, (CAPES), administrará as verbas da doação. Nos centros serão realizados cursos suplementares de um ano de estudos médicos para turmas de cêrca cinquenta professôres. O operfeiçoamento do professorado é um dos mais importantes problemas do ensino médico brasileiro, em parte porque desde 1950 para cá, nada menos de dez novas escolas de medicina foram fundadas, existindo, ainda, projetos para mais quatro, pelo menos, a serem abertas nos próximos anos.

* * *

POUCO PRÁTICA — Numa companhia de voluntários das novas fôrças armadas alemãs, verificou-se, há pouco, um incidente pitoresco, quando um cabo de nome Scultze, latagão bávaro de 29 anos, provido de uma barba monumental, recusou-se terminantemente a atender à determianção do oficial de serviço para raspá-la. Levantou-se enorme discussão, em que aparecem repórteres e fotógrafos, mas o coronel resolveu o caso aconselhando: «Deixem-no lá com sua barba e, logo nas primeiras manobras com máscaras contra gases, êle chegará à conclusão de que a barba é pouco prática...».

* * *

ANO-LUZ — A unidade de medida astronômica para as grandes distâncias é o «ano-luz», isto é, a distância que a luz percorre em um ano, à razão de 300.000 quilômetros por segundo (300.000 x 31.536.000).

Drama e Conformismo...

Luiz Silveira Mello

(Para o «Diário de Notícias»)

O drama de sofrimentos do povo brasileiro é encoberto ou dissimulado pelo conformismo. Nos Estados Unidos, a descrença política já derivou para o descaso, com abstenção em média de 40% do eleitorado, tendo sido de 48% no pleito de 1948, quando Truman se elegeu presidente da República, conforme observam os professôres Burns e Paltason, em «Government by the people», edição de 1952.

Mas, vejamos antes o que ocorre no Brasil, começando pelo Estado de São Paulo. Os jornais paulistanos nos dão a notícia de que só na capital bandeirante mais de 25.000 crianças ficaram sem escolas, ao se reabrirem as aulas a 15 do mês em curso, apesar de funcionarem alguns grupos escolares em três ou em quatro períodos. Há escassez de prédios até para escolas isoladas. Há falta ou pouca condução, como falta ou míngua de água... O infelicíssimo govêrno do sr. Lucas Garcez construiu caríssimos edifícios em Ibirapuera, que ficaram, após as comemorações do IV Centenário, no suntuoso parque do mesmo nome, sem aproveitamento atual, em vista da distância do centro citadino. Para lá não convém, presentemente, transferir repartições ou departamentos administrativos, já localizados e mais equidistantes dos diversos bairros paulistanos. Para um dos edifícios vazios do longínquo Parque de Ibirapuera não será aconselhável mudar-se, por exemplo, o Tribunal de Alçada, apesar de se achar comprimido em exíguo prédio da rua 7 de Abril, longe do Tribunal de Justiça, que funciona no já superlotado Palácio da Praça Clóvis Beviláqua e também separado do Forum Civil, comprimido em prédio alugado e inadequado da Praça 7 de Setembro. E assim vemos prejudicados também os serviços judiciários, que são primordiais nas organizações efetivamente democráticas, ao mesmo tempo em que ficam sem alfabetização mais de 25.000 crianças em idade escolar.

E não é menos dramático o que ocorre em outras unidades federadas, sob governos unipessoais, sem planos aprovados pelas assembléias legislativas, às quais o regime presidencial não dá poderes de contrôle e onde as representantes das diversas correntes baldadamente protestam ou opinam. Daí, o desequilíbrio geral e a falta de transporte, apodrecendo cereais em algumas regiões do país, quando se escasseiam em outras. Assim, quanto ao milho e ao trigo, por exemplo, há superabundância em alguns Estados, enquanto outros os importam do estrangeiro...

Na Argentina, sucederam-se governos, após a queda de Perón. Seguiram-se, em três ou quatro meses, levante do Paraguai, intentona na Venezuela, consecutivos estados de sítio no Chile e revolução no Peru... No Brasil, que em pouco mais de dois meses teve quatro presidentes, um ministro recém-empossado declara não ver medida eficiente para sustar o contínuo aumento da inflação e do custo de vida. E continua o povo no drama de sofrimentos e no conformismo de carneiro...

Alta do Café

OS telegramas procedentes de Nova York, que ontem divulgamos, anunciam uma perspectiva que, à primeira vista, parece favorável ao nosso país: alta dos preços do café. Estima-se, que a maioria dos tipos será vendida, dentro em breve, a um dólar ou mais a libra (454 gramas). Indicam, também, as informações que os torradores de café se mostram apreensivos. Cada vez que surgem altas acentuadas, se verifica retração no consumo, tendo já acontecido verdadeiros boicotes, por parte das donas de casa, por vêzes estimuladas pelos políticos ansiosos de tirar efeito da situação.

Se fôssem menos duros os têrmos de relação de troca para os países produtores de café, no caso o Brasil, a questão poderia ser colocada de outro modo. Também pagamos mais caro e bem caro os produtos manufaturados que importamos dos Estados Unidos. Nem se pode falar da disparidade dos preços das manufaturas relativamente aos grãos que vendemos aos norte-americanos. Dadas as circunstâncias, entretanto, não se foge ao fato de que o consumidor de café nos Estados Unidos prefere, como é óbvio, pagar menos ou evitar de dispender mais para obter a sua bebida predileta.

A repercussão da atitude do apreciador de café nos Estados Unidos é desfavorável à nossa economia cafeeira, atingindo-a no presente e no futuro. De pronto, as misturas em que entram os cafés brasileiros passam a ser feitas com maiores quantidades de cafés de outras origens. E' uma substituição de todo desvantajosa. Por outro lado, o aumento do preço desencoraja a procura, reduzindo o consumo e predispondo as donas de casa contra a bebida.

A alta que ora se observa nos Estados Unidos se deve ao motivo de que, na expectativa de maiores safras êste ano, os torradores mantiveram estoques baixos. As previsões deixaram de confirmar-se. Geadas e chuvas modificaram as perspectivas. Os estoques disponíveis passaram a ser disputados. O preço elevou-se no mercado norte-americano.

A elevação nos aconselha a agir de maneira que possa ser corrigida em futuro próximo, mediante maiores disponibilidades oferecidas pelo Brasil, que é, sabidamente, o maior produtor.

Por sinal, o relatório de 1956 do Conselho Nacional de Economia observa que as razões da queda da participação dos cafés brasileiros no mercado norte-americano são hoje bastante conhecidas. Primeiro, a rigidez de preços para o nosso produto, inaugurada com o decreto 35.612 e não acompanhada pelos demais produtores, permitindo-lhes a venda de seus estoques por preços inferiores aos mínimos abaixo dos quais não era liberado nos portos o nosso produto. Segundo, a retração do consumo nos Estados Unidos (quase 20%), quando o preço no varejo ultrapassou um dólar a libra pêso, por fôrça da política valorizadora do Brasil. Finalmente o fato de ocuparem os cafés brasileiros posição intermediária, no que diz respeito à qualidade, entre os colombianos ou da América Central e os africanos, de que resultou a progressiva substituição nas misturas entregues ao consumo, dos cafés brasileiros, mais caros, pelos originários da África e Ásia.

Mostrou o Conselho que a estimativa das importações norte-americanas por origem, para 1955, com base nos dados conhecidos, até agôsto, comprova plenamente a substituição dos cafés brasileiros pelos africanos. Declara que assim sendo, todo o ônus da redução do consumo nos Estados Unidos recaiu sôbre o café brasileiro. E acentua: Os efeitos de tal retração sôbre o nosso balanço de pagamentos foram os mais graves. No primeiro semestre do ano, a receita cambial proveniente do café limitou-se a 350 milhões de dólares, acusando uma redução sôbre igual período da ordem de 120 milhões de dólares. E' também a opinião do Conselho que as sucessivas depreciações do dólar-café, iniciadas em agôsto de 1953 («instrução» 66, de 8-8-53), quando parte das cambiais dos exportadores foi liberada para venda no mercado livre da taxa de câmbio, resultaram em crescente desconfiança, por parte dos importadores, na estabilidade da política cambial brasileira.

Diante das ponderações feitas e da situação real do mercado, cumpre que o Brasil adote uma política de café, que lhe assegure a conservação dos mercados tradicionais, a conquista de outros e o fornecimento, em grande quantidade, a preços acessíveis ao consumidor.

MONOPÓLIO DE SEGUROS

A propósito de um tópico publicado sob o título acima, em nossa edição de 10 do corrente, recebemos do sr. Plácido A. da Rocha Miranda, diretor-superintendente da Ajax Corretores de Seguros S.A., a seguinte carta:

"O seu conceituado jornal publicou, na edição de 10 do corrente, um editorial intitulado "Monopólio de Seguros", no qual se refere à nossa sociedade em têrmos que não se ajustam à verdade dos fatos.

Assim, conhecendo a orientação dêsse jornal, que é informar ao seu público com absoluta isenção, solicitamos a publicação desta, com os esclarecimentos que passamos a prestar:

1º) — Somos corretores e administradores de seguros; isto é, prestamos nossos serviços ao segurado e à seguradora, recebendo, como pagamento desta última, uma comissão estipulada em Lei. A Tarifa de Incêndio é oficial e, se o seguro não fôr feito por intermédio de corretor, o segurado não pagará menos prêmio. 2º) — Não é o Banco do Brasil, no caso dos seguros em seu favor, isto é do contrato automático de seguros, que indica o corretor, ou melhor o administrador. Este é de livre escolha das Seguradoras, conforme estipula-se na cláusula X daquele contrato. Portanto, se apenas duas firmas são as responsáveis pela administração dos seguros em favor do Banco, nada tem êste a ver com o caso, porque trata-se de matéria alheia à sua vontade. 3º) — A vantagem que o Banco do Brasil usufrui está representada pelo benefício de ter um serviço gratuito, pago pelas seguradoras, para a boa feitura do seu seguro e valiosa assistência especializada no ato da liquidação de sinistros. A êste respeito, fácil será verificar no Banco, através de opiniões e relatórios de diversos de seus funcionários, os bons serviços que nós e outros administradores lhes prestamos. 4º) — O lucro que auferimos é legítimo, porque deflui de intervenção prevista na lei básica do seguro, em vigor no Brasil, decreto 2.063 art. 84. E' lícito porque é obtido através de serviços que prestamos ao Banco e às Companhias de Seguros, por intermédio de inúmeras sucursais e cêrca de 500 empregados especializados no métier de seguros, o que não pode conduzir o nosso lucro às cifras astronômicas mencionadas. 5º) — O direito do Banco do Brasil escolher as companhias onde deseja fazer seu seguro, no que nós, como administradores não podemos intervir, é, também, lícito e qualquer credor no Brasil usa desta faculdade, para garantir os bens que lhe são apenhados. Aliás, o Banco do Brasil opera com 88 companhias de seguros de sua escolha, ficando fora as estrangeiras e outras, por ser livre o direito de qualquer pessoa, no Brasil, escolher as companhias de sua preferência. 6º) — Afirmamos, em sã consciência e sem receio de que alguém prove o contrário, que o Banco do Brasil ou seus devedores jamais sofreram um cruzeiro de prejuízo pela nossa intervenção, como administradores de seguros, em seu favor e, ao contrário, poder-se-á verificar, com extrema facilidade, que daí só lhe têm vindo lucro, representado pela inexistência de gastos com serviços dispendiosos e pela satisfatória liquidação de seus sinistros. Repelimos a afirmativa de que fazemos "altos negócios" no sentido pejorativo. Poderemos ter feito, mercê do nosso esfôrço e trabalho, a corretagem dos mais importantes seguros do Brasil, o que se deve também à nossa conceituada reputação de corretores probos e capazes. 7º) — Convidamos o ilustre redator para uma visita à nossa organização, onde verificará o que é uma grande organização de corretagens de seguros, nos moldes das mais modernas instituições similares de outros países, a fim de aquilatar que, operando em grande escala, devemos, proporcionalmente, apresentar resultado maior do que o apresentado por corretor individual, sem que êste resultado seja, às vêzes, proporcionalmente mais benéfico, porque as nossas despejas também têm que ser proporcionalmente maiores."

NOTA DA REDAÇÃO — O tópico a que se refere a carta acima foi baseado em informações oficialmente prestadas pelo Banco do Brasil, a requerimento do deputado Frota Aguiar, que as leu da tribuna da Câmara.

Do discurso do representante carioca, do qual fazem parte as referidas informações, verifica-se que o Banco do Brasil concedeu, de fato, há cêrca de 10 anos, o monopólio dos seguros obrigatórios por fôrça dos seus contratos de mútuo, à "Ajax". O privilégio, depois dividido com outra firma, continuava em vigor até há bem pouco tempo, se é que não continua.

Durante vários anos, portanto, o Banco do Brasil impôs a seus mutuários não apenas a obrigação de fazer o seguro da coisa apenhada, *mas de fazê-lo por intermédio dos corretores privilegiados*. Isto é que mereceu e merece a crítica do "Diário de Notícias", como a do deputado Frota Aguiar e, pode-se dizer, a da opinião pública do país.

NOTAS POLITICAS

Não Houve Intervenção de Eduardo Gomes

VARIAS versões correram ontem em tôrno de uma possível intervenção do brigadeiro Eduardo Gomes e outros oficiais superiores da Aeronáutica no sentido de dar ao problema militar de Santarém uma solução pacífica. Estações de rádio divulgaram, até à noite, que chegara a Belém do Pará, levada pelo brigadeiro Márcio Alves Cunha, uma mensagem de paz firmada pelo ex-ministro da Aeronáutica e dirigida aos oficiais rebeldes.

O que há de verdade, rigorosamente apurado pelo «Diário de Notícias» em fontes autorizadas, é o seguinte: numerosos brigadeiros entenderam-se, realmente, com Eduardo Gomes sôbre o assunto, chegando a admitir a possibilidade de uma intervenção conciliatória, com a condição, porém, de que ficasse o problema colocado no âmbito estrito da Aeronáutica. Essa condição desapareceu, no momento em que o general Lott, influindo decisivamente nas deliberações governamentais, entendeu que os aviadores rebeldes deveriam ser presos por fôrças expedicionárias das três armas.

Não se limitando mais aos quadros da Aeronáutica, a questão deixou de comportar a iniciativa dos brigadeiros, que se retrairam diante da intervenção violenta do Exército e deixaram que os acontecimentos seguissem o seu curso.

Nestes têrmos, fica evidente que estará sob a responsabilidade exclusiva do ministro da Guerra o que vier a acontecer em Santarém, com as consequências previstas.

★ *Suspenso o Deslocamento de Oficiais*

O ministro da Guerra expediu ontem aos chefes militares o seguinte rádio:

«Em face das atuais circunstâncias, suspendo até ulterior deliberação os deslocamentos de oficiais de uma para outra guarnição, em gôzo de recompensa, licenças e dispensas de serviço, sob quaisquer motivos. Os casos de reais necessidades devem ser encaminhados à minha consideração».

★ *O Sr. Amaral Comanda a Reforma*

O presidente do PSD, sr. Amaral Peixoto, escreveu cartas aos presidentes do PTB, PR, PSP e PRP, pedindo sugestões para a reforma constitucional planejada pelo sr. Nereu Ramos. Depois de inaugurada a nova sessão legislativa, a 15 de março, o sr. Amaral tentará entendimentos com os partidos da oposição.

★ *Coincidência Esquisita no Colégio Militar*

Amanhã, às 20 horas, haverá no Colégio Militar a solenidade de colação de grau dos alunos do «Curso de Preparação», que escolheram o general Canrobert Pereira da Costa para seu patrono. O paraninfo é o coronel Jonas Correia, mas os alunos, em número de 34, quiseram prestar essa última homenagem à memória do inesquecível líder do Exército. A homenagem é a última, porque a turma é também a última dêsse curso, recentemente declarado extinto. Para a solenidade, que é pública, foram especialmente convidados os amigos do general Canrobert, além de sua família.

Houve uma coincidência curiosa: o comandante do Colégio, que recebera muito bem a escolha do patrono pelos alunos, foi exonerado ontem e substituído, não sabemos se definitiva ou provisòriamente, pelo coronel Dulcídio do Espírito Santo Cardoso.

★ *Reestruturação*

O diretório nacional do PSD está convocado para reunir-se depois de amanhã, a fim de tratar, exclusivamente, da reestruturação da seção gaúcha, depois de fracassadas as tentativas de reabsorção dos dissidentes.

★ *Presidência da Câmara*

O retôrno à candidatura do sr. Flôres da Cunha parece ter complicado um pouco mais o problema da presidência da Câmara. Ontem se reuniram na casa do sr. Cid Carvalho numerosos deputados do PSD, que discutiram os novos aspectos da questão e decidiram manter a candidatura do sr. Ulisses Guimarães. Não há indícios, por outro lado, de que os srs. Meneses Pimentel e Ugo Napoleão estejam dispostos a desistir da disputa, na qual já estavam oficialmente incluídos.

A perspectiva é de luta no PSD, onde existe uma corrente de apoio ao sr. Flôres da Cunha, e no PTB, que, talvez chegue a apoiá-lo oficialmente mas parece inclinado a disputar com os pessedistas a primeira vice-presidência, tradicionalmente entregue à UDN.

★ *O Ministro do Trabalho Nomeia um Segundo*

O ministro do Trabalho nomeou ontem outro ministro do Trabalho. Se o leitor duvida, veja abaixo o rol de atribuições que o sr. Parsifal Barroso passou ao sr. Pérsio Gomes, o segundo ministro nomeado por portaria que tomou o número 23. Êste sr. Pérsio Gomes é pessoa da confiança imediata do sr. João Goulart e na sua escolha não teve o sr. Parsifal a menor interferência, segundo se afirma no gabinete ministerial.

Eis as atribuições transferidas:

Superintender as atividades particulares da administração geral do Ministério; autorizar baixa, permuta, venda e cessão de material, nos casos fora da alçada do diretor da Divisão do Material; aprovar medidas sôbre recolhimento de material em desuso; requisitar adiantamentos e autorizar pagamentos; aprovar minutas de contratos para execução de obras e aquisição de material, e promover prorrogação, ou rescisão; decidir sôbre transferências de funcionários e extranumerários; aprovar propostas de admissão e readmissão de extranumerários; decidir sôbre dispensa e aposentadoria de extranumerários; decidir sôbre reclassificação, promoção por antiguidade; conceder melhoria de salários; aprovar a lotação dos extranumerários e alterá-la de acôrdo com a conveniência do serviço; decidir sôbre a aplicação de penalidades, e impôr qualquer delas, exceto demissão; decidir sôbre propostas de suspensão preventivas e impô-las até limite de noventa dias; decidir sôbre revisão de processos administrativos de que trata o artigo 235, do Estatuto dos Funcionários Públicos; decidir sôbre a confirmação de funcionários sujeitos a estágio; decidir sôbre reclamações quanto à atribuição de pontos; autorizar ou determinar a execução de serviços fora da sede; decidir sôbre requerimentos, pedidos de reconsideração e recursos; assinar apostilas; conceder vantagens; decidir sôbre pedidos de vista e fornecimento de certidões; reconhecer dívidas de exercícios encerrados, e requisitar o respectivo pagamento; interpôr pedidos de reconsideração e recurso ao Tribunal de Contas; decidir sôbre pedidos de abertura e aprovação de concorrências; requisitar passagens e transporte de pessoal e bagagem; baixar normas gerais de organização e métodos de trabalho para os órgãos do Ministério; requisitar desembaraço de despachos de qualquer natureza com isenção de taxas; requisitar licença e emplacamento dos carros do Ministério; coordenar, controlar e acompanhar o andamento de processos e outros papéis em curso em qualquer Departamento ou Serviço que versem assuntos oriundos das Delegacias.

DIVERSAS

Convenção Regional do PRP

No dia 25 do corrente realizar-se-á na sede do Diretório Regional do Partido de Representação Popular — Distrito Federal, à rua Beneditinos, 17 — 3º andar, a V Convenção Regional, na qual será eleito o novo Diretório. A Convenção terá início às 14 horas, devendo encerrar-se solenemente às 20 horas.

A Mesa da Assembléia Paulista

SAO PAULO, 21 — A impressão dos círculos políticos é que o sr. Jânio Quadros dificilmente elegerá o presidente da Assembléia, embora deva contar com maioria, êste ano no Palácio 9 de Julho.

Adianta-se, a propósito, que os socialistas iniciaram um movimento a favor do deputado Wilson Rahal que teria sido vetado pelo governador, além de encontrar objeções por parte de elementos do PTN. No momento, os nomes mais cotados são os dos srs. Franco Montoro e Hilário Torloni. (ASP).

Requestado Pelo PTB

SAO PAULO, 21 — Ao que consta, o PTB pretende convidar o sr. Jânio Quadros a ingressar nas suas fileiras. (ASP).

Unificação do PSD Baiano

SALVADOR, 21 — A recusa do presidente Juscelino Kubitschek em ceder posições ao PSD baiano no seu govêrno, desunido como está, forçou os elementos ortodoxos e liberais a entrarem em entendimentos visando à união do partido.

Segundo conseguimos apurar, as bases do acôrdo, no plano estadual, são as seguintes: para os ortodoxos: igualdade de tratamento com os companheiros que apoiam o governador; secretarias do govêrno, da educação e agricultura; posições nos municípios em que venceram; aprovação das contas do ex-governador Régis Pacheco. Ao sr. Antônio Balbino caberá a presidência da secção estadual do partido.

As conversações envolvem ainda, a dispensa do apoio da UDN ao govêrno local e o ingresso dos quatro deputados «balbinistas» do PTB, nas fileiras do PSD.

Vêm conduzindo os entendimentos para êsse acôrdo, de um lado, representando os ortodoxos, o sr. Oliveira Brito, e do outro, o próprio governador. (ASP).

Voltará o Sr. Catalão à Secretaria

SALVADOR, 21 — Está definitivamente acertada a volta do sr. Eduardo Catalão, ex-ministro da Agricultura do govêrno Nereu Ramos, à Secretaria da Agricultura. A nomeação do novo titular deverá ser assinada ainda esta semana.

O sr. Catalão, que ora se encontra em Ilhéus, deverá chegar por êstes dias a Salvador a fim de assumir o seu novo cargo. (ASP).

Incidente Entre Vereadores

S. PAULO, 21 — Na sessão de ontem da Câmara Municipal, o vereador Prestes Franco dirigiu pesadas críticas ao seu colega William Salém, ex-prefeito, a propósito de irregularidades na CMTC. O atacado replicou, degenerando a discussão em violenta troca de insultos.

A sessão foi suspensa. Os contendores dirigiram-se para uma das sacadas e só não se engalfinharam em virtude da intervenção de outros vereadores.

Serenados os ânimos e reaberta a sessão, os dois vereadores retiraram os têrmos anti-regimentais de que haviam usado e reconciliaram-se. (Asp).

Não Comparecerá à Convenção

S. PAULO, 21 — Falando a um matutino local, o prefeito, sr. Lino de Matos, declarou que não comparecerá à convenção nacional do PSP, a realizar-se no Rio para renovação do Diretório Nacional do partido. (Asp).

REPÚBLICA DE SANTARÉM

SE os fatos estiverem confirmando as ordens e os planos traçados, a estas horas acha-se prestes a ser desfechada a «blitzkrieg», a expedição punitiva de grande envergadura e a cargo de algumas centenas de homens, contra os dois oficiais da Fôrça Aérea Brasileira que aparecem aos olhos da imaginação de inúmeros compatriotas e admiradores como os proclamadores românticos da República de Santarém. A expressão não tem aqui nenhum sentido de separatismo, de criação de um Estado desmembrado e independente dentro do território nacional e divorciado da Pátria comum, que os poucos revoltosos e a imensidão dos revoltados desejam íntegra e gloriosa, mas justamente uma República de sonho, o fulcro de redenção, a mancha de óleo regenerador que pode vir a estender-se pela Nação inteira.

São apenas dois, isto é, apenas dois eram os oficiais que deixaram, em dia de carnaval, o Campo dos Afonsos, tripulando um pequeno avião incapaz de transportar importante bagagem bélica. Pareciam ter saído a passeio, ter praticado um ato que podia ser considerado abusivo mas possuía algo de meramente esportivo.

Passados alguns dias, viu-se o govêrno espumando de raiva e como que sentindo lhe roerem os alicerces. Pelo visto e sabido, se Jacareacanga ontem, como Santarém hoje, estivessem a seu fácil alcance, já o general Lott haveria feito todo o possível para lançar contra os autores dessa sedutora e estranha aventura o poderio total da artilharia, e infantaria do Exército. Restaria ver, porém, se o conseguiria.

E' essa incerteza, da parte do situacionismo oriundo da novembrada, em contar com os meios de extinguir ràpidamente o foco de rebelião surgido no extremo norte do país, é essa evidência de crise de fôrça moral, que se apresenta como a mais nítida realidade dos dias presentes.

Em agôsto de 1954, outro major da Aeronáutica, o infortunado Rubens Florentino Vaz, encontrou a morte em traiçoeira emboscada armada contra um jornalista que combatia homens e vícios cujo retôrno aí está. Em fevereiro de 1956 o major Haroldo Veloso parece haver pressentido que os mesmos valores se acham ameaçados e dispôs-se a um sacrifício do qual é cedo para dizer-se se mais ou se menos fecundo, porém, seguramente mais ruidoso.

Esse sacrifício, a maneira como está repercutindo, o problema com que se defronta o govêrno, são os frutos da avassaladora ambição com que os navegantes do rio de lama retornaram aos postos e da qual resultou a desgraça do rompimento da união que as fôrças armadas vinham mantendo em tôrno de objetivos éticos.

GOVÊRNO AINDA INCOMPLETO

AFINAL, quando acabará o sr. Juscelino Kubitschek de constituir o seu govêrno?

Pois, é sabido que o govêrno federal, isto é a cúpula do poder executivo, não se integra apenas com os ministros. Há uma quantidade enorme de autarquias e sociedades de economia mista, além de grandes departamentos gerais dos ministérios. Os cargos de presidentes e diretores dêsses órgãos, dada a forma de seu provimento — em comissão, ou, de qualquer modo, de livre nomeação pelo presidente da República — são considerados disponíveis.

Ora, dêsses lugares, apenas uns tantos receberam seus novos ocupantes ou viram os atuais confirmados por uma palavra dos atuais detentores do poder. Os demais, em maioria, permanecem, como se diz em certa linguagem de técnica contabilística, permanecem em sera. E isto com as piores consequências para o desempenho de suas atividades.

Acontece que tal se verifica não por uma questão da moderação do chefe do govêrno, de ponderação, de desejo de conservar técnicos que estejam bem servindo, de preservar certos institutos e serviços dos terríveis esquemas de partição do espólio administrativo.

Ocorre simplesmente e precisamente devido à fúria dêsses esquemas e das competições que se estão travando entre o P.S.D. e seus aliados e internamente dentro do mesmo P.S.D. e do P. T. B.

Logo de entrada surgiram problemas de interpretação dos compromissos, como, por exemplo, saber se as autarquias sob a jurisdição de determinado ministério pertence ou não ao partido que abiscoitou êsse ministério. Houve também que esperar a convenção petebista, para não descontentar pretendentes antes que dessem aí seus votos de cabresto.

O fato é que importantes órgãos da alta administração central e descentralizada da União ainda se acham, mais de três semanas depois da posse do ultra dinâmico e eletrônico sr. Kubitschek, com a sua situação indefinida, seus titulares real ou virtualmente demissionários, num estado de insegurança cuja consequência fatal é a apatia, a esterilidade, ante o avolumar-se da onda de pretendentes, lá fora.

Muito Difícil a Rendição dos Oficiais . . .

(Conclusão da 2.ª página)

pois as tropas estão preparadas para tomar Santarém. Todavia, tenho confiança que essa fôrça não será posta a prova. Veloso será iluminado por uma luz divina. Espero que Deus o oriente, entregando-se êle a seus companheiros, que vão cumprir uma missão legal." — (ASP.)

O GOVERNADOR PARAENSE CONFERENCIOU COM O GENERAL DÉCIO ESCOBAR

BELÉM, 21 — O governador do Estado estêve, hoje, no Quartel General da 1ª Zona Aérea, conferenciando longamente com o general Décio Escobar, tratando de assuntos ligados aos acontecimentos de Santarém.

Naquela oportunidade, o chefe do executivo paraense recomendou a necessidade da população de Santarém ser prevenida. — (ASP.)

MAICURU EM PODER DOS OFICIAIS DA FAB

BELÉM, 21 — Segundo conseguimos apurar em fontes dignas de crédito, a cidade de Maicuru acaba de ser tomada pelos oficiais rebelados.

A referida cidade fica nas proximidades de Belterra, ponto estratégico do baixo Amazonas. — (ASP.)

MARUCA' TAMBEM DOMINADA

BELÉM, 21 — Conseguimos apurar, em fontes fidedignas, que os homens chefiados pelo major Veloso tomaram mais uma cidade. Trata-se de Marucá, também localizada naquelas redondezas. — (ASP.)

CONVOCAÇAO DE MILITARES EM SAO PAULO

SÃO PAULO, 21 — A Quarta Zona Aérea convocou, hoje, todos os elementos sôbre sua jurisdição, que se encontravam licenciados a partir de cêrca de 20 dias, sendo a convocação feita por telefone.

Um dos elementos chamados declarou à nossa reportagem que deverá seguir viagem amanhã, pela manhã, para o alto Xingu. (Asp.).

PARTIU O «PRESIDENTE VARGAS»

BELÉM, 21 — Precisamente às 21 horas, seguiu para a cidade de Santarém, o navio «Presidente Vargas», transportando 450 homens, sendo 150 fuzileiros navais, 70 entre oficiais e praças do 2º R. I. de Petrópolis e o restante soldados de Artilharia da 1ª Zona Aérea, sob o comando do tenente-coronel Hugo Delaide (Asp.).

NENHUM AVIAO PODERA' ATERRAR

BELÉM, 21 — Os comandantes militares tomaram várias providências hoje, citando-se entre outras, a ordem para que os aviões não aterrassem sem que antes seja conhecida as identidades de seus passageiros.

Também os vôos foram suspensos no baixo Amazonas, estando todos os campos de pouso interditados.

O avião que quiser prosseguir viagem terá que voar 15 minutos até ser identificado. (Asp.).

EDIR ROCHA SERA' ESCOLTADO PARA O RIO

BELÉM, 21 — Acaba de ser confirmada a prisão do sr. Edir Rocha, ex-diretor da SNAPP. O mesmo deverá ser conduzido escoltado para o Rio de Janeiro, estando detido aguardando ordem de embarque. (Asp.).

ALTAS PATENTES DA AERONÁUTICA EM BELÉM

BELÉM, 21 — A medida que o tempo passa, chegam aviões procedentes do Rio trazendo altas patentes da Aeronáutica, sendo recebidos pelo coronel Leão, da Primeira Zona Aérea (Asp.).

Manutenção . . .

(Conclusão da 1.ª página)

ra a manutenção das fôrças inglêsas nêsses países, embora esteja disposta a transigir no que se refere à quantia necessária.

O sr. MacMillan fixou em 50 milhões de libras a contribuição alemã para o próximo ano fiscal. Esta cifra já constitui uma redução a respeito das previsões anteriores. Dizia-se que a Grã-Bretanha exigiria uma contribuição alemã de 60 a 80 milhões de libras.

O sr. Erhard, entrementes, já apresentou formalmente aqui o problema da crescente competição soviética nos mercados internacionais. Disse o ministro que a emprêsa privada não poderá fazer frente ao monopólio estatal soviético e que o mundo ocidental precisa de um "esfôrço combinado" para resistir à ofensiva comercial russa.

Foi Mantido da Presidência do INIC

O chefe do Gabinete Civil da Presidência da República comunicou ao sr. Procópio Duval Gomes de Freitas que o chefe do govêrno resolveu mantê-lo no cargo de presidente do Instituto Nacional de Imigração e Colonização.

MOMENTO INTERNACIONAL

A INTERVENÇÃO DE MIKOYAN

APROXIMA-SE do fim o vigésimo congresso do partido comunista da URSS. Depois do discurso de Khruschev, já por nós comentado, essa reunião tem como ponto alto o relatório de Mikoyan, que deixará perplexos todos os que honestamente o meditarem.

As fundamentais acusações contra o stalinismo que levaram milhares de homens ao fuzilamento, milhões aos campos de concentração e outros, no mundo inteiro, ao desespêro por acreditarem no movimento comunista e não suportarem o seu aviltamento, na Rússia; tôdas essas acusações foram tranquilamente repetidas pelo sr. Mikoyan, sem pestanejar, embora êle fôsse dos que mandaram fuzilar, prender e contribuiram para o desespêro de militantes abnegados.

Tal atitude não o iliba de responsabilidades antes mostra o grau de amoralismo a que chega uma mentalidade, de seu natural superior, em inteligência, quando pervertido pela engrenagem do poder totalitário. Como intróito vejamos o que dizia Mikoyan em 1952 e o que diz hoje. Sem espírito polêmico fazendo apenas uso do direito de pensar, de confrontar, de não esquecer, de ser homens não apenas por configuração anatômica.

• • •

Dizia Mikoyan no XIX Congresso do partido comunista, em Outubro de 1952: «O relatório da atividade do comité central do partido é trabalho genial do camarada Stalin, «Problemas econômicos do socialismo na URSS». Publicado nas vésperas do Congresso ilumina com o vivo gênio de Stalin, ao mesmo tempo o caminho percorrido, de grande importância histórica, e o caminho conduzindo a um futuro comunista, cada dia mais concreto. O nosso poderoso partido rende homenagem merecida àquele que nos educou e que nos guia, com segurança, para o triunfo completo do comunismo. O nosso partido rende homenagem ao genial Stalin, o grande arquiteto do comunismo. O camarada Stalin ilumina o nosso caminho da luz viva da ciência, dá-nos um programa de ação, e orienta o nosso movimento vitorioso, genial e gloriosamente para o comunismo». Assim falava Mikoyan, homem do bureau político do partido comunista, discípulo bem amado de Stalin, seu braço direito, uma das figuras proeminentes dos últimos vinte e cinco anos.

Assim Mikoyan falava do trabalho «Problemas econômicos do socialismo na URSS» e de Stalin.

• • •

E vejamos o que nos diz Mikoyan, agora, depois da morte de Stalin, no atual Congresso: «Quando se analisa a situação econômica do capitalismo, é duvidoso que as teses expostas por Stalin, no seu trabalho «Problemas econômicos do socialismo na URSS», sôbre os Estados Unidos, a Inglaterra e a França, sejam exatas e possam ajudar-nos como guia de interpretação e ação. Não podemos aceitar, como verdadeira, a idéia da estagnação do capitalismo, inteiramente estranha ao marxismo-leninismo, e não podemos considerar senão como falso o princípio de que a crise do capitalismo conduz a um bloqueamento da producão e do progresso técnico, nos países capitalistas. Muitas outras teses, expostas por Stalin, nesse trabalho, exigem uma revisão crítica, tudo indicando que são as teses de Lenin e não outras posteriores que devem considerar-se justas e dignas do nosso aplauso».

Não é, como bem se entende, a pessoa de Mikoyan que está em causa, mas o sistema que leva ao aniquilamento do sentido moral e da dignidade intelectual. Que espécie de crédito podem merecer-nos hoje as palavras dêste ou de outro Mikoyan? Com a mesma impassibilidade neste Congresso se declarou que muitos inocentes foram fuzilados nos expurgos de 1937, que todo o Comité central do partido polonês refugiado em Moscou, tinha sido massacrado, por equívoco, em 1937, e só Bierut, Ocnab e Minc se salvaram porque estavam presos no seu país e não puderam atender ao chamamento de Stalin. Confessa-se que Tito não escaparia se fôsse a Moscou quando chamado, é hoje o seu nome «sendo novamente digno da nossa fervorosa admiração».

Confessa-se a falsificação da «História do partido comunista», mas considera-se tudo isso lastimável mas necessário «devido a situações históricas».

Falando da guerra de 1918-1920 aceita-se que fatos tenham sido deformados, (pela «História do partido comunista», a última, sob direção de Stalin) «por um desconhecimento das relações das fôrças de classe considerando sabotagens e traições o que em alguns casos eram imperfeições técnicas, inevitáveis, nas circunstâncias dêsse momento», havendo ainda a consignar o caso de trabalhos teóricos mais tarde utilizados como ortodoxos depois do autor ser fuzilado por heterodoxo».

Tudo o que no Ocidente foi dito — está agora confirmado. Mas para que fim? No meio de tôdas as confissões continua a aparecer o «slogan», «a culpa é de Béria», mesmo em fatos anteriores ao seu poder, ou «a culpa é de Trotsky» (quando já estava fora da Rússia) e de mais alguns que já morreram e não podem defender-se. Stalin é diminuido, o seu culto racionalizado, mas não anulado. No seu lugar alguém pretende colocar-se, e para tanto tem de abrir caminho, por uma espécie de anti-stalinismo dos stalinistas. Mikoyan adulou Stalin, hoje «colegiadamente» prepara a glória de Khruschev, adaptador do stalinismo à nova fase histórica, mais complexa e mais sutil.

NOTÍCIAS DO EXÉRCITO

(Vide Boletim da Diretoria Geral do Pessoal à 5ª pág. da 3ª seção)

Lista de Aprovados no Concurso de Admissão às Escolas Preparatórias

DISTRIBUIÇÃO PARA MATRÍCULA

SÃO os seguintes os candidatos aprovados no Concurso de Admissão às Escolas Preparatórias e sua distribuição pelos Estabelecimentos de Ensino onde serão matriculados, de acôrdo com as suas respectivas classificações:

1 — ESCOLA PREPARATÓRIA DE SÃO PAULO: — Adalberto Imbrósio, Sérgio Monteiro Nunes, Paulo Cid Pereira de Lima, Alberto Lírio do Vale, Geraldo José de Albuquerque da Costa Guimarães, José Maria de Sousa Nunes, Mário Antônio Felício da Silva, Wilson Mendes de Aragão Júnior, Gilberto Martins, Homero César Machado, Hugo José Ribas Branco, Tomio Yamanaka, Edison Pinho Sobrinho, José Alberto Somavilla, Nereu Pinto Viana, Newton Marques de Sousa, Rubens Barbosa de Matos, Paulo Roberto Yog de Miranda Uchoa, Orlando Mendes Gonçalves, Inhaúma Neves Ferraz, Alberto Mendes Cardoso, Roberto Seabra Monteiro de Barros, Edval de Oliveira Novais, Carlos Eduardo Pereira Peixoto, Jorge Lopes Rodrigues, Darcio Fragoso, Cassio Rodrigues da Cunha, Tomio Kuruzu, Roosevelt Maldonado Gama, José Maria Ramos, Francisco Jorge de Abreu, Luís Fernando Kalckmann, Plínio Marcionilo Galvão, Luís da Silva Cardoso, Leci José de Oliveira, Moacir de Melo e Alvim Duarte, Valderil Néri de Medeiros, Gustavo Adolfo Knaack de Sousa, Rômulo Bini Pereira, Cid Macrini Leite, Elpídio Moura Júnior, Rozendo Carvalhosa de Mendonça, José Luís Quadros Barros, Amauri da Silva Benjamim, Luís da Cunha Fournier, Bolivar Meireles, Amauri Meyer, Manuel Costa da Silva, Joel Veríssimo de Oliveira, Itagibe Alves de Sousa, Álvaro Henrique Viana de Morais, Stoessel Peres da Nóbrega, Ronald de Carvalho Cruz, Antônio Carlos Portinari Greggio, Nélson Henrique Bonança de Almeida, Daltro Colângelo Viegas, Marcos Vieira de Siqueira, Paulo Antônio Barbosa, Carlos Alberto de Andrade Pinto, Eduardo Ferreira Botelho, Carlos Alberto de Faria e Sousa, Mário Angelo Suppa Tomaz Pereira, Wilson Fernando Ferreira Paranhos, Luís Fernando Soares Feitosa, Murilo Martins da Silva, Armando Salgado Gomez, Edgardo Ronald de Almeida Cardoso, Vanderlei Lobianco, Carlos Alberto de Barros, Jorge Pinto Poças, Altair Lucchesi Campos e Alfredo Henrique de Oliveira Faber.

2 — ESCOLA PREPARATÓRIA DE FORTALEZA: — João Bosco Cavalcanti, José Ferreira Rocha, Roberto Lins de Carvalho, Juarez Macedo Teixeira, Hélio Guedes de Campos Barros, Manuel Indiano da Fonseca, Hugo Ventura Pinto, José Haroldo Gomes, Sócrates Zenóbio Pinheiro Neto, Paulo de Araújo Rêgo, José Cleyton Pinheiro Monteiro, Nilo Guilherme da Silva, Robson Barreto Ramos, Renato Locarno, João Tomaz Sarquis Queiroz, José Benoni Carneiro, Altimélio Silva Pinheiro Homem, José Galvão Diniz, José Gonçalves de Alencar, José Diógenes Pinheiro, Mauro Barbosa de Barros, Rubião Gomes Tôrres, Carlos Nélson Sá Pinheiro, Carlos Roberto Figueiredo Uchoa de Moura, Estevão Paulo Russak, Oiram José de Campos Leite, Fernando Gonzaga Pessoa, Adir da Silva Sampaio, Fernando Marques Fernandes, Jorge Daltro Campos, José Nélson Mota Sá, Edvard Faria, Wilson Ferrari, Antônio de Lisboa Melo e Freitas, João Paulo dos Reis Neto, Jarbas Alencar Sampaio, José Claret Toledo Goulart, Paulo Romero de Medeiros Ferreira, Ello Vanderlei, Gildo Silveira Mendonça, Carlos Antônio Antunes de Carvalho, Vanderlei Gomes Sardinha, José Carlos Mitidieri, Valdir Chagas, Adbeel Góis de Oliveira, Marcelo de Oliveira Dantas, José Teixeira Cuiabano, Antônio Fernando C. Sobral, Edison Pinto Sobrinho, Ivar Ellery Barroso, Manuel Humberto Coelho d'Alencar, Rômulo Silva Nogueira, Osmar Vaz de Melo Fonseca, Roberto Domingues dos Santos, Airton Pereira Rebouças, Paulo de Tarso Barbosa Viana, Ciro Leonardo de Albuquerque, Júlio de Carvalho Moreira Lima, Edson Ari Lafratta, Ciro Mendes de Aguiar, Roberto Sampaio, William da Rocha, José Fábio Cordeiro de Farias, Hélio Costa da Mota, Carlos Roberto Peixoto Lima, Geraldo Pinto Costa, Carlos Humberto Figueira Souto, João Leitão Alencar, Wildson Ramos, Osvaldo Artur Mascarenhas Brandão, Rui Monteiro Vieira, Antônio Coelho de Abreu, Valdir Belisário dos Santos, Fernando Ferreira da Silva, José Pireman de Araújo, José Coelho de Almeida, Hélio Isaías de Macedo e Telmo da Cunha Barcelos.

3 — ESCOLA PREPARATÓRIA DE PÔRTO ALEGRE: — Nélson Dorneles da Silva, Juarez Ferreira Lopes, Alberto da Camino, Hérculos Grecco, Júlio César Fava, Décio da Silva Gonçalves, Luís Wilson Marques Daudt, Luís Alberto Rosa Apelt, Antônio José de Cunha Melo, Antônio Aparício Inácio Domingues, Milton José Salminger Del Corona, Carlos Raimundo Acanan Fernandes, Galeno Pianta Júnior, Armando Fabiano Casado de Alencar, Manuel Cláudio Lima Assis, Gastão Dais de Castro Boucinha, Waine Canto de Sousa, Nilton Serrano Pereira, Iraci da Silva Barbosa, Rui Beuster de Loiola, Marion Joel Abraão Gralha, Juvêncio Saldanha Lemos, José Vasconcelos Teles, Renato Denardin Guimarães, Carlos Alberto Travassos Caldas Rodrigues, Aldomiro Gomes de Araújo, Guido Antônio Barbosa Fregapani, Nélson Agripino Gomes, Sérgio Antônio Fisher da Rosa Cruz, José Francisco Campos Figueiró, Rubens Tarouco Patulé, Danilo Vieira Martins, Alcebíades Schenkel Filho, Marco Aurélio Guariglia, Luís Carlos da Silva Gonçalves, Antônio Carlos Pereira Lopes, Jail Machado da Silveira, Dilermando Carlos Soares Adler, Antônio Carlos Pôrto Alegre Rosa, Alvares Oliveira Samuel, Cláudio Heráclito Souto, Paulo Roberto Wortmann, Paulo Roberto Rodrigues Teixeira, Pedro Sousa de Oliveira, Antônio Arnaldo Lacerda Dorneles, Lídio Ferreira Nunes, Vrigílio Ribeiro Muxfeldt, João Pinheiro Dantas, Edison Manuel Marques Lovato da Rocha, Alcides Pereira, João Gabriel Pereira Filho, Jorge de Carvalho Lopes, Luís Gonzaga da Costa Leite, Roberto Liberato da Silva, Osmar Silveira de Oliveira, Benedito Roberto Nascimento de Araújo, Oscar Sousa Parreira, Antônio Carlos Tonial, Eleu Longo Marchant, José Gualter Pinto, Danilo Neumann Santana, Nei Leite Xavier, Ewald Ramalho dos Santos, Odoni Corso, Jardelino Bassoto, Cristóvão de Toledo Piza Júnior, Oriovaldo de Paula Nascimento, Gilseno Nunes Ribeiro Neto, Toni Fernando Vargas Herser, Fabiano Dutra de Resende, Carlos Alberto Barreiros, Newton Nunes da Silveira, Válter Alberto Bormann Sigwalt, Jonas Aureliano da Vila, Rogério Jorge Goulart da Silveira, Alcir Cândido de Lima, Sérgio Vilas Boas Lima, Alexandre Fuzeiro de Sá e Benevides, Sadi Ribeiro Ferrugem, Paulo Helder Mota Monte, Alfredo Busch Cravo de Almeida e Vicente José Meurer Brasil.

Observação: — Os candidatos acima relacionados e que devem embarcar desta capital para as suas respectivas Escolas, serão avisados, por intermédio dos jornais matutinos, dos dias, horas e locais de concentração para o início da viagem.

Vencimentos e Vantagens do Mês de Fevereiro

O chefe do Estabelecimento Central de Finanças solicita por nosso intermédio a presença dos tesoureiros das UA abaixo para satisfazerem exigências nos processos requisitórios de vencimentos, a fim de que os mesmos tenham andamento: 1003 — 1006 — 1011 — 1012 — 1024 — 1041 — 1042 — 1043 — 1048 — 1049 — 1050 — 1053 — 1054 — 1055 — 1056 — 1058 — 1063 — 1069 — 1087 — 1088 — 1093 — 1094 — 1098 — 1117 — 1122 — 1126 — 1129 — 1132 — 1135 — 1145 — 1146 — 1152 — 1153 e 1160.

... mas o general Aurélio Alves de Sousa Ferreira, sendo em consequência exonerado das funções de chefe do Estado Maior da Zona Norte; chefe do Estado Maior da Zona Militar Leste o general Joaquim Justino Alves Bastos, sendo exonerado das funções de comandante da AD da 1.ª DI; chefe do EM da Zona Militar Norte, interinamente, o coronel Luís Augusto da Silveira, sendo, por êste motivo transferido do QG para o QEMA.

OFICIAIS AGREGADOS

Foram mandados agregar aos respectivos quadros os ten. cel. eng. Moacir Tavares do Carmo e majores Luciano Veras Saldanha e Arbues Martins Alvarez.

MAGISTÉRIO MILITAR

Foi tornado insubsistente o decreto que nomeou em caráter efetivo para o magistério militar do Exército o capitão Nero França Ribeiro.

GENERAIS NA RESERVA

Foram promovidos a general de brigada e transferidos para a reserva no pôsto de general de divisão os coronéis Luís Gomes do Nascimento, Asdrubal Euritisses da Cunha, Antônio Bastos Dias e Teolindo Ribas Neto.

VAI COMANDAR O BTL. ESCOLA DE ENGENHARIA

Foi classificado no Batalhão Escola de Engenharia o coronel Crisanto de Miranda Figueiredo, sendo em consequência transferido para o QO.

DIA DO MINISTRO

Pela manhã, o ministro Henrique Lott despachou com o presidente da República, sendo acompanhado pelo capitão Wilson Goulart Grossmann, ajudante de ordens. A' tarde, recebeu em seu gabinete de trabalho os generais Odílio Denis, Leônidas Amaro, Oscar de Barros Falcão, Manuel de Azambuja Brilhante, coronéis Arold de Castro e Sizeno Sarmento, capitão Haroldo Guimarães e deputados Coaraci de Oliveira, José Guiomar e Joaquim Vicente Rondon.

NO HOSPITAL DE GUARNIÇÃO DA VILA MILITAR

Instalou-se, ontem, numa sala anexa ao ambulatório de Doenças Cárdio-Vasculares do Hospital de Guarnição da Vila Militar, um Serviço de Balistocardiografia, com o objetivo de atualizar o diagnóstico de certas afecções cardiológicas, bem como surpreender a insuficiência coronária inaparente.

BIBLIOTECÁRIA CHAMADA

Pede-se o urgente comparecimento, ao gabinete do diretor da Biblioteca do Exército, de dona Dulce Leite Gomes de Pinho, recentemente nomeada bibliotecária auxiliar, em decreto de 30-1-956, publicado em «Diário Oficial» de 4 do findante.

PAGADORIA CENTRAL DE INATIVOS E PENSIONISTAS

O chefe da Pagadoria Central de Inativos e Pensionistas, por nosso intermédio, convida aos oficiais e praças abaixo a comparecerem àquela Repartição (Secretaria), a fim de tratarem de assunto de interêsse administrativo. **Coronéis:** Samuel da Fonseca Fernandes, Hermogênio Rodrigues Peixoto, Francisco Peixoto Assimos, Moacir Nunes de Assunção, Amado Mena Barreto; **ten. coronéis:** Paulo Monteiro Valente, Hortolino Teixeira Campos, Frederico Oscar Carneiro Monteiro, Otávio Moreira Dias; **major:** Ubaldo Teixeira de Farias e Fernando Pinheiro de Sousa Tavares; **capitães:** Armando Rabêlo de Oliveira, Angelo Cabeda Brochi, José Leôncio Pessoa de Andrade, oJsé Luís Godolfim, Hélio Aciolí Pastor, Aruice Lima de Oliveira; e Leovegildo Rebêlo de Sousa; **tenentes:** Artur Adacto Pereira de Melo Neto, Gleb Bromirsky e Aristóteles Joaquim Lopes; e Artur Santos Sales; **sargentos:** Wilson Paim dos Santos, e Aristotelino José Pinto.

CONSELHO NACIONAL DA ASSOCIAÇÃO DOS EX-COMBATENTES DO BRASIL

Solicitam-nos:

O prazo de entrega das aplicações para bôlsas de estudo, para ex-combatentes e filhos de ex-combatentes, se encerra a 15 de março próximo. Nessas condições todos os ex-combatentes interessados em usufruir dos benefícios das mesmas, deverão, sem tardança, preencher o formulário e dar entrada ao mesmo na sede da Associação dos Ex-Combatentes do Brasil, à rua Augusto Severo, 4.

CURSO DE TÉCNICA DE ENSINO

Terão início no próximo dia 2 de março, às 15 horas, na Diretoria Geral de Ensino, as conferências que fazem parte do primeiro período do Curso de Técnica de Ensino. Para estas palestras foram designados os seguintes professôres: — Princípios Gerais de Educação e Fundamentos Biológicos da Educação, a cargo do prof. dr. Raul Jobim Bittencourt, médico psiquiatra e professor da Faculdade de Ciências Médicas do Rio de Janeiro, da Faculdade Nacional de Filosofia, da Faculdade Nacional de Ciências Econômicas, da Faculdade de Serviço Social e outras; Fundamentos Psicológicos de Educação, da professôra Ofélia Boisson Cardoso, orientadora educacional do Instituto Nacional de Estudos Pedagógicos, professôra de Psicotécnica do Instituto de Serviço Social da PDF e da Soc. Pestalozzi do Brasil; Fundamentos Sociológicos da Educação, do major professor José Hermógenes de Andrade Filho, professor de Filosofia do Colégio Militar do Rio de Janeiro e formando da Faculdade Nacional de Filosofia; Estatística Aplicada à Educação, do professor Jacir Maia, da Faculdade Nacional de Filosofia e da Faculdade de Ciências e Letras da Universidade do Distrito Federal; Metodologia da Instrução, a cargo do coronel Paulo Joaquim Lopes, do Serviço Social do Exército.

VIAJOU O GENERAL COMANDANTE DO COLÉGIO MILITAR DE BELO HORIZONTE

Viajou, ontem, à noite, para a capital mineira o general Newton O'Reilly de Sousa, comandante do Colégio Militar de Belo Horizonte, recentemente criado. O general O'Reilly de Sousa vai tomar conhecimento das providências da instalação do novo educandário.

EX-COMBATENTE CHAMADO

O chefe da Seção Especial da FEB, por nosso intermédio, solicita o comparecimento àquela repartição, sita no Palácio da Guerra, 3º andar, ala Cristiano Otoni, do ex-combatente Joaquim Pereira de Oliveira, a fim de tratar de assunto de seu interêsse.

IGREJINHA DE NOSSA SENHORA DE COPACABANA

Tem alcançado êxito a iniciativa do sorteio de um apartamento em benefício da construção da Igrejinha de N. S. de Copacabana do Pôsto Seis. Em poucos dias foram vendidos vários milhares de bilhetes. O apartamento a ser sorteado compõe-se de 3 quartos, 2 salas, etc., em edifício de 2 apartamentos por andar, à rua Raul Pompéia, 101, tendo sido facilitada a sua aquisição pela Imob. Lif. Os bilhetes, no valor de ...... Cr$ 100,00, podem ser encontrados à rua S. José, 38, Av. Copacabana, 661, 2º andar, e rua Francisco Otaviano, 5-A. Reservas e informações pelo telefone 27-7698.

UNIFORME DO DIA

Foi marcado o 5º uniforme para o dia 23.

APRESENTAÇÃO DE GENERAIS

Apresentaram-se ao ministro da Guerra os generais João Carlos Barreto, por ter sido graduado no pôsto de general de Exército, haver concluído as férias regulamentares e ficar adido à Secretaria Geral da Guerra; Newton O'Reilly de Sousa, por ter de seguir para Belo Horizonte, a serviço; e Osvaldo de Araújo Mota, por ter sido nomeado comandante da 7ª R. M., deixado as funções de chefe do E.M. da Z.M.L. e entrado em trânsito.

CHAMADOS AO COLÉGIO MILITAR DO RIO DE JANEIRO

Estão sendo chamados à Secretaria do Colégio Militar, hoje, os responsáveis pelos alunos aprovados no exame de admissão à 1ª série e os de ns. 1 a 396, da ordem de classificação, publicada ontem, dos candidatos à primeira série ginasial, para tomarem conhecimento do dia em que farão abreugrafia. Também estão sendo chamados ao Serviço de Saúde do mesmo Colégio, amanhã, às 8 horas da manhã, a fim de serem submetidos a exame médico os candidatos aprovados no exame de admissão à 1ª série ginasial, de nr. 51 a 100 (ordem de classificação).

GENERAIS NOMEADOS

Por decretos do govêrno, foram nomeados: diretor do Pessoal das Ar...

CLUBE MILITAR

SECRETARIA — SEÇÃO DE PROPOSTAS — EXPEDIENTE EXTERNO — A fim de providenciar o expediente acumulado durante a semana que antecedeu aos festejos carnavalescos, a Secretaria avisa aos interessados que a Seção de Propostas, com exceção das quartas e quintas-feiras, no horário das 15 às horas, não atenderá o expediente externo até o dia 29 de fevereiro corrente.

Para os casos considerados urgentes, o diretor-secretário atenderá diàriamente no horário das 15 às 18 horas.

REVALIDAÇÃO DE CARTEIRAS SOCIAIS — Tendo em vista o parágrafo 4.º do art. 108 do Regulamento do Clube Militar, que diz: «As carteiras expedidas aos sócios-afins terão a validade de 2 anos», a Secretaria lembra aos interessados a necessidade de renovarem, com a máxima brevidade, suas carteiras cujos prazos estejam extintos.

OBJETOS E DOCUMENTOS PERDIDOS — Encontram-se na Secretaria, à disposição dos interessados, vários objetos de uso pessoal, inclusive argolas com chaves de diversos tipos, perdidos por ocasião dos bailes de carnaval realizados nos dias 11, 12, 13 e 14 do corrente, na sede social, e mais: duas (2) carteiras de «sócios-afins» em nome de d. Neli Augusto da Silva e d. Augusta Margarida da S.B.C. de Sousa; uma (1) de identidade do Ministério da Guerra, em nome do asp. R/2 de Inf Raul Amauri de Lima Grillo; e, uma (1) de sócio do Clube, em nome do capitão Valdir Alves Costa Muniz.

SEGURO DE VIDA EM GRUPO — Acham-se abertas as inscrições para o primeiro grupo de 800 sócios que desejarem aumentar o seu seguro já estabelecido.

NOVO COMANDANTE DO COLÉGIO MILITAR

O presidente da República assinou decretos, na pasta da Guerra, exonerando das funções de comandante do Colégio Militar o coronel Mário Mendes de Morais e, nomeando para as mesmas funções, o coronel Adalberto Pereira dos Santos.

DECRETOS ASSINADOS

O presidente da República assinou decretos na pasta da Guerra: nomeando, por necessidade do serviço, chefe da Comissão Especial de Obras n. 6, o tenente-coronel engenheiro de fortificações e construções Reinaldo Hartz Filho; e exonerando das funções de chefe do gabinete da Diretoria Geral do Pessoal, o coronel da arma de Infantaria Mário de Carvalho Vale, nomeando, por necessidade do serviço, para as mesmas funções, o coronel da arma de Cavalaria Valdemar Martins Tôrres.

LIVRARIA MISSIONÁRIA EDITORA

Rua 7 de Setembro 65-A — Tel. 42-2994 — Rio de Janeiro

ASSOCIAÇÃO BRASILEIRA DE RÁDIO

CONSELHO DELIBERATIVO

1.ª CONVOCAÇÃO

De acôrdo com o art. 45 dos novos Estatutos, convoco os senhores membros do Conselho Deliberativo da Associação Brasileira de Rádio, para a reunião a ser realizada no próximo dia 27 de fevereiro, em curso, segunda-feira, às dezesseis horas, em sua sede social, à rua Acre, 47, 8.º pavimento, obedecendo a reunião a seguinte ordem do dia:

a) Conhecer e discutir o relatório do presidente, com as informações dos diretores e o parecer do Conselho Fiscal, votando, por fim, as contas apresentadas do exercício de 1955.

Rio de Janeiro, 22 de fevereiro de 1956.

MANOEL BARCELLOS
Presidente

DOENÇA

VEM SEM AVISO
PREVINA-SE
E PENSE EM SUA FAMILIA
TORNANDO-SE
SÓCIO
DA
CASA DE SAUDE
SÃO JUDAS TADEU
Cirurgia — Maternidade
Socorro Urgente
Rua Marquês de Abrantes, 92
Tel.: 45-4946.

ALTERAÇÕES NO CÓDIGO DE VENCIMENTOS E VANTAGENS

★

LEI SANCIONADA

FOI sancionada pelo presidente da República a lei do Congresso que faz acréscimo e modificações no Código de Vencimentos e Vantagens dos Militares, dispondo sôbre o rancho e definindo a «jornada».

A lei sancionada é a seguinte:

«Art. 1º — E' acrescentada a seguinte alínea no Art. 5º da Lei n. 1.316, de 20 de janeiro de 1952 (Código de Vencimentos e Vantagens dos Militares):

«Art. 5º — ....

l) Jornada é a atividade exercida continuamente num mesmo dia, durante dez ou mais horas, sem recessos ininterruptos de mais de duas horas».

Art. 2º — Passam a ter a seguinte redação os §§ 2º a 4º do Art. 92 da Lei n. 1.316, de 20 de janeiro de 1951 (Código de Vencimentos e Vantagens dos Militares):

Art. 92 — ....

§ 2º — Os militares com direito à alimentação, quando de serviço com duração continuada de 24 horas, em organização sem rancho e não existindo nas proximidades organização com rancho, serão indenizados pelo triplo do valor das etapas que tiverem vencido.

§ 4º — As praças podem desarranchar, na forma estabelecida pelos regulamentos a que estiverem sujeitas».

Art. 3º — E' acrescentado ao Art. 100 da Lei n. 1.316, de 20 de janeiro de 1951 (Código de Vencimentos e Vantagens dos Militares) o seguinte parágrafo único:

«Art. 100 — ....

Parágrafo único — No mesmo ato constarão instruções gerais disciplinadoras, para o ano financeiro em questão, dos dispositivos referentes a etapas e rações».

Art. 4º — Revogam-se as disposições em contrário».

NOTÍCIAS DA AERONÁUTICA

Fixado em 300 o Número de Vagas Para a Escola P. de Cadetes do Ar

REVOGADA A PORTARIA N. 641/55

TENDO em conta uma proposta da Diretoria de Ensino da Aeronáutica, o ministro assinou portaria, fixando em 800 o número de vagas para a Escola Preparatória de Cadetes do Ar, em 1956. Por esta portaria fica sem efeito o número de vagas fixadas para aquêle estabelecimento, no ano em curso, conforme a portaria n. 641, de 22 de setembro de 1955.

NOVO OFICIAL DE GABINETE

Em virtude de portaria assinada pelo ministro da Aeronáutica vem de ser designado para exercer as funções de seu oficial de gabinete, o tenente-coronel aviador Cícero da Silva Pereira.

Por outra portaria foi designado para ajudante de ordens do ministro da Aeronáutica, o primeiro tenente aviador Antônio Francisco Ferreira Novelino.

ATOS DO MINISTRO

O ministro da Aeronáutica assinou os seguintes atos:

Dispensando, por necessidade do serviço, o tenente coronel Horácio Monteiro Machado, das funções de comandante do 2º Esquadrão do 5º Grupo de Aviação (Natal);

dispensando, das funções de instrutor da Escola de Comando e Estado-Maior da Aeronáutica, o tenente-coronel Carlos Alberto Ferreira Lopes;

dispensando, das funções de ajudante de ordens do major-brigadeiro do ar Ajalmar Vieira Mascarenhas, o major Bertolino Joaquim Gonçalves Neto;

dispensando, das funções de instrutor da Escola de Aperfeiçoamento de Oficiais da Aeronáutica, o major Luís da Sá Rocha Maia;

designando, por necessidade do serviço, o capitão Alberto Bias Neto, para exercer as funções de comandante do 2º Esquadrão do 5º Grupo de Aviação (Natal);

classificando, por necessidade do serviço;

na Escola de Comando e Estado-Maior da Aeronáutica, o coronel Nélson Baena de Miranda e os tenentes-coronéis Júlio Stumpf de Vasconcelos e Antônio Geraldo Peixoto;

no Estado-Maior da Aeronáutica, o coronel Afonso de Araújo Costa e os tenentes-coronéis Paulo Emílio da Câmara Ortegal, Sílvio Gomes Pires e Carlos Moreira de Oliveira Lima;

na Base Aérea de Santa Cruz, o tenente-coronel Horácio Monteiro de Carvalho;

no Quartel General da 1ª Zona Aérea, o tenente-coronel Hugo Delaite;

no Quartel General da 2ª Zona Aérea, o tenente-coronel Roberto Pessoa Ramos;

no Quartel General da 3ª Zona Aérea, o tenente-coronel Pedro Alberto de Freitas;

no Quartel General da 4ª Zona Aérea, o major Edson Rocha;

no Quartel General da 5ª Zona Aérea, o tenente-coronel Luís Gastão Lessa Bastos;

no Escola de Aperfeiçoamento de Oficiais da Aeronáutica, o major Luís Carlos Aliandro;

na Base Aérea de Natal, o major Hélio Celso Cardoso Louzada,

na Diretoria do Pessoal da Aeronáutica, o major Bertolino Joaquim Gonçalves Neto;

na Diretoria do Material da Aeronáutica, os majores Luís de Sá Rocha Maia e José Horácio da Costa Aboudib;

na Base Aérea de São Paulo, o major Armando Tróia;

mandando passar a adido ao Estado-Maior da Aeronáutica, para todos os efeitos, o brigadeiro-do-ar Valdemiro Advíncula Montezuma.

AVISO AOS AVIADORES

Através do aviso n. 36, expedido ontem, a Diretoria de Rotas Aéreas presta à navegação aérea as seguintes informações:

Campos — Rádio-farol com fonia através, prefixo «CP», frequência de 290 quilociclos funcionando «H-18» (novo horário); Rádio Campos, frequências de recepção: 4220 e 5880 quilociclos funcionando «HJ» (novo horário);

Guaratinguetá — Aeródromo praticável para aviões tipo «T-6», tendo cuidado com as faixas de rolagem alagadas.

Parnaíba — Pistas 08 e 26, interditadas com tambores. Pouso de aeronaves, sòmente com autorização do comandante da 1ª Zona Aérea, em Belém.

Cancelar o item 2 do Notam 35 de 20-2-956.

INSTRUTOR DA ECEME

O ministro Alves Seco assinou portaria pondo à disposição do Ministério da Guerra, a fim de exercer as funções de instrutor na Escola de Comando e Estado-Maior do Exército (ECEME), o tenente-coronel aviador Carlos Alberto Ferreira Lopes, em substituição ao tenente-coronel aviador Augusto Teixeira Coimbra.

REQUERIMENTOS DESPACHADOS

O titular da pasta da Aeronáutica despachou os seguintes requerimentos:

Rosa Correia da Silva, mãe e tutora de filhos menores do falecido taifeiro Josaphat Moura Vasconcelos, solicitando seja o mesmo transferido para a reserva remunerada por contar mais de 25 anos de serviço na data do seu falecimento. «Arquive-se»;

sargento Rodolfo Pais Leme Ramos, solicitando, em grau de recurso, inspeção pela Junta Superior de Saúde: «Deferido»,

soldado Ricardo Felipe das Neves Rufino da Costa Pita e Daniel Mendonça de Freitas, solicitando inspeção pela Junta Superior de Saúde. — «Deferido»;

cadetes Valdomiro Gonçalves Machado, e André Ernesto Ferreira de Andrade, ambos do AMAN, solicitando transferência de matrícula, daquela Academia para a Escola de Aeronáutica: «Deferido»;

Raimundo Honorato José de Freitas, pai de Amilcar Montenegro de Freitas, ex-aluno do 2º ano da Academia Militar das Agulhas Negras, solicitando para seu filho, matrícula no 1º ano da Escola de Aeronáutica, no corrente ano independente de exame de admissão — «Autorizo»;

tenente Romeu Maieri solicitando autorização para gozar férias regulamentares, relativas ao ano de 1955, na República Argentina: «Concedo»;

tenente Jorge Nei Vieira Marques, solicitando incorporação aos seus proventos da gratificação de serviço aéreo. «Indeferido»;

aspirante a oficial R/2 da Arma de Artilharia Agnaldo Bastos, solicitando matrícula no 1º ano do curso de formação de oficiais aviadores: «Indeferido»;

sargento Heitor Péricles do Rosário, solicitando autorização para recorrer ao Poder Judiciário a fim de pleitear sua transferência para a reserva remunerada no pôsto de capitão: «Concedo»;

Milton Carrera Silva, solicitando tolerância de idade para fins de inscrição no concurso de admissão à Escola de Especialistas da Aeronáutica: «Indeferido»;

Isaías Gonçalves de Oliveira, solicitando pagamento de abono de emergência: «Indeferido»;

tenente-coronel José Vaz da Silva, solicitando permanência no quadro de acesso: «Deferido»;

sargento Válter Arnaldo Kupper, solicitando reconsideração de despacho exarado pelo diretor geral do Pessoal em um seu requerimento em que pedia retificação de data de antiguidade em quadro: «Indeferido»;

soldado Amoneli Bilates solicitando sua reforma dentro da legislação em vigor. «Indeferido»,

Votaro da Cunha Borba, solicitando, em grau de recurso, inspeção de saúde pela Junta Superior da Aeronáutica: «Deferido»;

suboficial Abel de Sousa Tôrres, solicitando reconsideração de despacho dado em seu requerimento de passagem para a reserva remunerada: «Indeferido»;

sargento Rodolfo Oscar Lírio, solicitando permissão para prestar concurso de admissão ao curso de formação de oficiais dentistas do Exército: «Concedo»;

sargento Manuel Curvelo de Mendonça, solicitando cancelamento de punições: — «Cancele-se»;

sargento Alberto Manias, solicitando inspeção de saúde pela Junta Superior de Saúde da Aeronáutica: «Deferido»;

Osman Estêves Alves, solicitando inspeção em grau de recurso pela Junta Superior de Saúde: — «Deferido».

Suspensas as Audiências Públicas

O Gabinete do Ministro da Aeronáutica está avisando aos interessados que as audiências públicas concedidas semanalmente, às quartas-feiras, estão suspensas até segunda ordem.

Aero-Clubes Autorizados a Funcionar

O ministro Alves Sêco exarou despachos, dando deferimento aos requerimentos em que solicitaram autorização para funcionar os Aeros-Clubes de Paranavaí, no Estado do Paraná, de Guanhães, no Estado de Minas Gerais e o de Parnaíba, no Estado do Maranhão.

Notícias da Polícia Militar

TRANSFERÊNCIA DE ASPIRANTES A OFICIAL

Por absoluta necessidade do serviço, o coronel Urural de Magalhães resolveu transferir para a Companhia de Metralhadoras Motorizadas, os aspirantes a oficial Ronaldo Costa da Silva, Jorge D'Albuquerque e Castro e Altair Alves Miguel dos 2º Batalhão, 3º Batalhão de Infantaria e Batalhão Coronel Assunção.

REQUERIMENTOS

1º sargento reformado Firmino da Rocha Lira — Altere-se, civil Dimas Zacarias de Araújo — Forneça-se-lhe a certidão de tempo de serviço militar, pagando os emolumentos, 3º sargento do 1º B. I., Maurilio Pereira de Barros — Deferido, civis Alcestes Natálio Reginaldi, Murilo de Oliveira, João da Costa Bongôsto e Rubens da Silva Oliveira — Deferido, devendo, porém satisfazerem as exigências regulamentares, civil Jorge Luís Dantas — Indeferido, civis Paulo Augusto Rodrigues, Florêncio Honório Rabelo — Deferido, devendo, porém satisfazerem as exigências regulamentares, ex-cabo José Guilherme Sobrinho e civil Ilton dos Santos — Indeferido.

LICENÇA PARA TRATAMENTO DE SAÚDE

O coronel Urural de Magalhães, concedeu aos soldados Rogério Nogueira da Silva, 15 dias de licença para tratamento de saúde, e aos soldados Alberto Benício Terra, Domiciano Pereira de Sousa Filho, Orlando Costa, Jorge Lúcio Lescaut e Jair Cândido, 30 dias, tudo de acôrdo com alínea a, inciso I do artigo 20, da lei n. 1316, de 20 de janeiro de 1951.

PROMOÇÃO E CLASSIFICAÇÃO DE ENFERMEIROS

Em preenchimento de vagas existentes no quadro de enfermeiros, o coronel Urural de Magalhães, resolveu promover à graduação de 1º sargento enfermeiro-mor, o 2º sargento enfermeiro Edgard de Oliveira Dória, da S. C. do Serviço de Saúde; a 2º sargento enfermeiro o 3º sargento enfermeiro Adolfo Schroder Filho e a 3º sargento o cabo enfermeiro Abel Nunes da Costa, do S. C. do Serviço de Saúde; e, classificou cabo enfermeiro, o soldado da S. C. do S. S., Osvaldo Ribeiro da Rocha.

LICENÇA ESPECIAL

Entrou no dia 18 do corrente no gôzo de licença especial de um ano concedida pelo diretor da D. P. do D. A. do M. J. N. I., de acôrdo com o art. 1º da lei n. 283, de 24-5-1948, o tenente-coronel José Antônio de Jesús.

APRESENTAÇÃO DE OFICIAL

Acompanhado do aviso G-7272, de 16 do corrente, do ministro da Justiça apresentou-se no dia 17 do andante no Estado Maior da Corporação, por ter sido exonerado, a seu pedido das funções que vinha exercendo como assistente militar daquela autoridade, o tenente-coronel José Antônio de Jesús.

HOMENAGEM

Foi recebida anteontem pelo coronel Urural de Magalhães, uma comissão do Grupo dos Jornalistas de Turismo, chefiada por seu presidente, jornalista Domingos Brandão, que ali foi agradecer o serviço de orientação durante o período de carnaval criado para Turistas. Em rápidas palavras disse o jornalista Domingos Brandão da satisfação de estar naquele momento diante do homem que conseguiu graças a seu grande tirocínio e dedicação, tornar-se o galvanizador da atenção de tôda a imprensa para seu trabalho e que mais uma vez lavrava um tento com a organização de tal serviço.

Disse ainda mais ser o coronel Urural merecedor da gratidão dos cariocas e de todos que vivem nessa cidade cosmopolita e ao título que já recebera do sr. Herbert Moses, presidente da Associação Brasileira de Imprensa, de amigo número um da imprensa, acrescentava-lhe mais um — o de — Cidadão do Turismo Carioca.

O coronel Urural também em rápidas palavras agradeceu a saudação que lhe fôra feita dizendo entre outras coisas que nada mais fazia do que cumprir sua obrigação pois só podia compreender uma Polícia que se destinasse a orientar e servir o povo, como no caso a Polícia Militar que tinha a satisfação de comandar.

OFICIAIS DO EXÉRCITO, estão organizando nova turma, máximo de 15 alunos, de candidatos ao Colégio Militar, Instituto de Educação, Pedro II e outros educandários.

Inscrições à rua Tenente Vilas Boas 41, ou pelos telefones: 28-1570 e 28-4450

ÓTIMA OPORTUNIDADE

VENDE-SE um ônibus Chevrolet 1951 — 31 lugares — carroceria Metropolitana inteiramente nova — verde com teto de alumínio; Cr$ 1.000.000,00 Motivo da venda: ser grande demais para as ladeiras de Santa Teresa. Tratar no Colégio Assunção — Rua Almirante Alexandrino, 591 — Telefone: 22-3932.

L. DE VASCONCELOS COM E INDÚSTRIA S. A.

Comunicamos que se acham à disposição dos Senhores Acionistas, na sede social à Avenida Osvaldo Cruz, n. 61, os documentos a que se refere o Artigo 99, do Decreto-lei número 2.627, de 26 de setembro de 1940.

Rio de Janeiro, 21 de fevereiro de 1956.

ALVARO DE FREITAS GUIMARÃES — Diretor-Presidente.

COMPRA-SE TUDO

ROUPAS USADAS

Máquinas de costura, de escrever, rádios, geladeiras, enceradeiras, ventiladores, cristais, porcelanas e tudo que represente valor. Paga-se bem

Telefone: 43-9232

Dr. Pedro de Albuquerque

DOENÇAS SEXUAIS E URINÁRIAS

R. Buenos Aires, 80, 7.º andar, de 1 às 6

NOTÍCIAS DA MARINHA

Pagamento da Diferença de Proventos da Lei n.º 2710-56

AVISO DA DIRETORIA DE INTENDÊNCIA

O DIRETOR-GERAL de Intendência da Marinha avisa aos inativos pagos por intermédio da Caixa Econômica Federal do Rio de Janeiro, que a diferença de proventos resultantes da lei 2710 de janeiro último, relativo ao mês de janeiro, pode ser retirada a partir de hoje, 22, e que os proventos e pensões de fevereiro poderão ser retirados a partir do dia 29 e não mais a partir do dia 24, como fôra anunciado. Avisa, também, que as transferências do pagamento para a Caixa Econômica, solicitadas para o mês de fevereiro, serão feitas a partir do próximo mês de março. Comunica, por fim, que a diferença de proventos dos demais inativos, relativa ao mês de janeiro, será paga conjuntamente com o pagamento de fevereiro, de acôrdo com a tabela já publicada.

PROMOVIDOS E TRANSFERIDOS PARA A RESERVA

O presidente da República assinou ontem decretos promovendo ao pôsto de vice-almirante o capitão de mar e guerra médico Mário Ferreira França e ao pôsto de contra-almirante o capitão de mar e guerra engenheiro Aniceto Cruz Santos e transferindo-os para a reserva remunerada.

NOVO IMEDIATO DA BASE DE SALVADOR

Deverá seguir no próximo dia 1, via aérea, para Salvador, a fim de assumir o cargo de imediato da Base Naval, o capitão de fragata Viterbo Tasso de Morais Passos.

APRESENTAÇÕES

Por diversos motivos, apresentaram-se, ontem, à Diretoria de Pessoal os comandantes Paulo Antonieli, Luís da Mota Veiga, Antônio Bastos Bernardes, Noísio Pena de Oliveira, Vanius de Miranda Nogueira, Carlos Rubens Camargo Osório, os caps. tens. Hélio de Castro Caneti, Aníbal de Arruda Valença, Luís Gonzaga Tôrres e os tens. Carlos Damasceno Teixeira, Roberto Osborne Manso da Costa, Henrique Paes de Barros Neto.

EXPULSÃO A BEM DA DISCIPLINA

Foram expulsos das fileiras do Corpo de Fuzileiros Navais, a bem da disciplina, por má conduta habitual, os fuzileiros Lindolfo dos Santos Alves e Valdemar Iule.

DECRETOS ASSINADOS

O presidente da República assinou decretos promovendo à graduação de segundo sargento e terceiro Manuel Clementino de Moura e aposentando, por invalidez definitiva, o operário Temístocles Pereira Magalhães.

NOVO ENCARREGADO DA ESTAÇÃO CENTRAL RADIO

O titular da pasta assinou ontem portaria designando o capitão de fragata José Luís Paes Leme para exercer as funções de encarregado da Estação Central Rádio-Telegráfica da Marinha.

Escola Técnico Profissional do Arsenal

O encarregado da Escola Técnico Profissional do Arsenal de Marinha do Rio de Janeiro está solicitando o comparecimento de todos os candidatos inscritos para os exames de admissão realizados no período de 7 a 11 do corrente e que não obtiveram aprovação, a fim de receberem instruções sôbre a realização de novos exames, para preenchimento das vagas ainda existentes. As inscrições para êsses exames serão encerradas no próximo dia 24.

MOVIMENTAÇÃO DE NAVIOS

Chegaram a Natal procedentes de Fortaleza os caças-submarinos «Piraju», «Piraju» e «Pirapiá»; e chegou a êste pôrto o navio-transporte «Barroso Pereira».

ASSUNÇÃO DE COMANDO

Assumiu ontem o comando do rebocador «Triunfo» o capitão-tenente Luís Mário Correia Freyesleben que lhe foi transmitido pelo capitão de corveta André Becker Everton Pirro.

NOVOS SUBOFICIAIS

Foram assinadas portarias promovendo na graduação de suboficial do Corpo do Pessoal Subalterno da Armada os primeiros sargentos Haroldo de Sousa, Aldo Manuel Pereira, José Assunção de Carvalho, Antônio Jonis da Silva, Luciano Lins Monteiro, Odilon Oliveira Ribeiro, José Cardela de Miranda, Ademar Gama Feio, Benedito Gomes Rodrigues Filho, Almir Ferreira Leal, Germano Vieira, Raimundo Pinto Lins, Anísio Borges de Carvalho, Darci Lamenha Lins, Edesio Santiago, Jualzi de Freitas Barcelos, Rui Barbosa de Aquino e Domingos Meneses dos Reis.

NOVO ADJUNTO NOS EE UU

Seguirá no próximo dia 28, a bordo do SS «Brasil», para os Estados Unidos, a fim de assumir o cargo de adjunto de adido naval, o comandante Frank Robert Amora Levier.

SORTEIO AMANHÃ
(INSCRIÇÕES ATE' 13 HORAS)

Famoso em todo o mundo, Volkswagen é o pequeno *grande* carro mais desejado da atualidade!

E êste Volkswagen novo e zero quilômetros pode ser seu – inscrevendo-se V. também nos sorteios Milionários da Cibrasil... agora entregando o 94.º automóvel aos prestamistas!

Vá agora mesmo reservar a sua oportunidade de ganhar êste maravilhoso Volkswagen e mais Cr$ 25.000,00 com a economia mensal de apenas 100,oo, 200,oo ou 300,oo (primeiro pagamento, mais sêlos e taxas) inteiramente devolvida no final do plano se V. não for contemplado!

Cibrasil

AGÊNCIA CASTELO: AV. ALM. BARROSO, 81-A
AGÊNCIA GOVERNADOR: AV. PARANAPUÃ, 1563-D
AGÊNCIA LEBLON: AV. BARTOLOMEU MITRE, 297-A
AGÊNCIA BONSUCESSO: R. CARDOSO MORAIS, 55

IPASE

PAGAMENTO DE PENSIONISTAS DO IPASE

Atrasados do Aumento de 30%

Comunicamos às pensionistas do IPASE, beneficiadas com o aumento de 30%, nos têrmos da Lei nº 2.408, de 24 de janeiro de 1955, que a partir de 21 do corrente, conforme escala abaixo, as agências da Caixa Econômica Federal passarão a pagar os atrasados do referido aumento correspondentes ao período de 26 de janeiro a junho, inclusive, do ano findo.

DIA 21 —	2.927 a 200.000	
DIA 22 —	200.001 a 250.000	
DIA 23 —	250.001 a 300.000	
DIA 24 —	300.001 a 360.000	
DIA 27 —	360.001 a 400.000	
DIA 28 —	400.001 a 450.000	
DIA 29 —	450.001 a 992.000	

NOTA: — Atrasados a partir do dia 5 de março, juntamente com a pensão.

as.) HILTON GUEDES PEREIRA
Chefe da Divisão de Pensões e Contribuições

Parado no ar Quatro Horas o Bonde do Pão de Açúcar

VOLTANDO À URCA

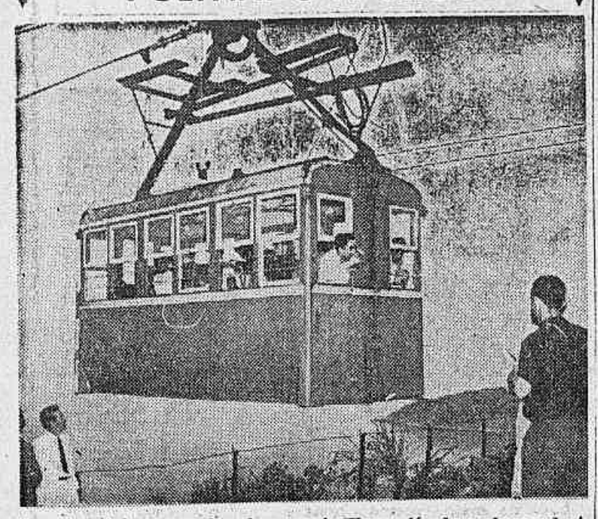

O «bondinho» quando chegava à Urca, já desembaraçado do enguiço que o prendeu no ar durante mais de quatro horas. Os passageiros, sem demonstrar cansaço, parecem tirar dos ombros um grande pêso: pisar em terra firme após uma demorada «suspensão».

Dezoito Pessoas Prisioneiras no Veículo Suspenso no Espaço

AGUARDANDO A TURMA DE SOCORRO

NA rua Barão de Bom Retiro, em frente ao n. 898, o ônibus n. 8-39-62, da linha 87, Boca do Mato-praça da Bandeira, desgovernou-se e chocou-se contra o tapume de uma obra ali existente. Não houve vítimas. O motorista abandonou o veículo no local e evadiu-se, sendo o fato comunicado às autoridades do 19.º Distrito Policial.

NA RUA DO BISPO

Na manhã de ontem, quando trafegava pela rua do Bispo, em frente ao prédio 180, o micro-ônibus de chapa 8-38-52, da linha 116, praça da Bandeira-praça 15, dirigido por Leônidas Vítor de Figueiredo, desgovernou-se e foi chocar-se contra um poste.

Em consequência do impacto, vários passageiros ficaram feridos, sofrendo contusões e escoriações. São êles, o comerciário Manuel Antônio, de 65 anos, casado, morador na rua Itapirú, 770; Antônio Félix, de 24 anos, solteiro, residente na rua Itapirú, 626; Salim Barbosa, de 42 anos, casado, capitão da Polícia Militar, morador na rua Itapirú, 277-A; Humberto Alves dos Santos, de 38 anos, solteiro, industriário, residente na rua Aristides Lôbo, 247, sobrado; Joaquim Moreira de Sousa, de 51 anos, casado, operário, morador na rua Eliseu Visconti, 284, casa 24; e Zuleica Santos, de 35 anos, solteira, residente na rua do Bispo, 150. Tôdas as vítimas foram medicadas no Pôsto Central de Assistência.

Prêso pelo capitão Salim Barbosa, o motorista foi autuado no 15.º Distrito Policial.

NA RUA BORDA DO MATO

O ônibus de chapa 8-29-82, da linha 110, Malvino Reis-Laranjeiras, sofreu uma derrapagem na esquina da rua Borda do Mato com rua Sá Viana, tendo ido de encontro à um poste. Na colisão feriram-se Marina Rodrigues, de 26 anos, residente na rua Júlio Furtado n. 249, a qual apresentava ferida contusa no frontal, e Maria José Albuquerque Sanches, de 42 anos, residente na rua Grajaú n. 242 apto. 201, apresentando ferida contusa nos lábios.

As vítimas retiraram-se do Hospital do Pronto Socorro, após terem sido medicadas.

Após o Perigo

Os passageiros quando desciam do bondinho, pisando em terra firme e revelando desafogo e satisfação.

DESTROÇOS DA COLISÃO

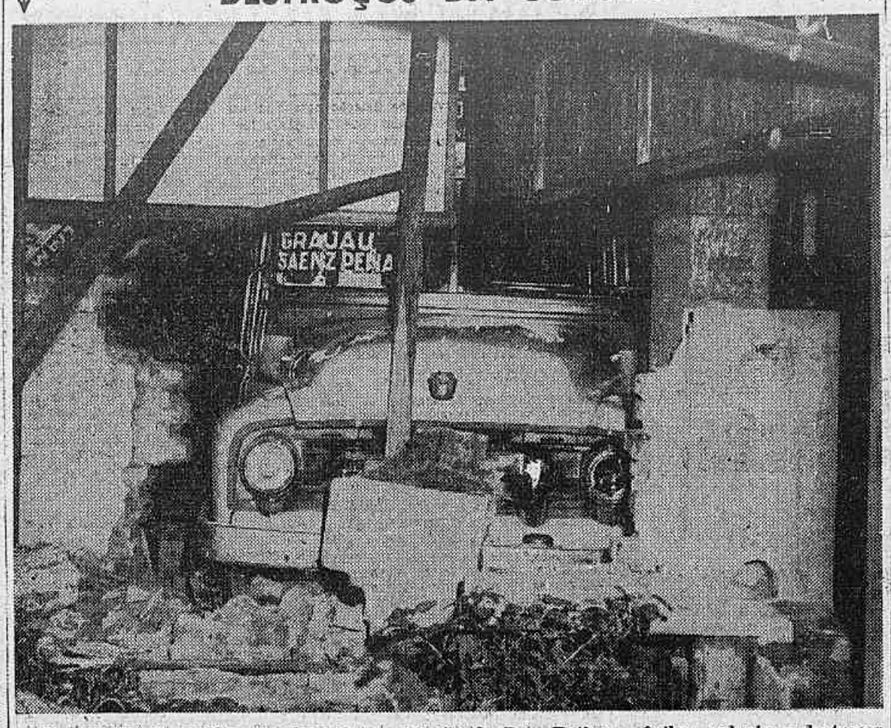

No interior do prédio em obras da rua Barão de Bom Retiro, o ônibus reduziu a destroços um muro e quebrou algumas vigas do tapume.

Novos Casos de Raiva na Cidade

Mais dois casos de raiva foram constatados pelo Serviço de Medicina Veterinária da Secretaria de Agricultura. Foi êsse o resultado dos exames realizados numa cabeça de canino levada pela senhora Irene, da rua Maracaí s. n., Duque de Caxias, Estado do Rio; e outra levada pelo sr. Antônio Narciso Volatão, da rua A, n. 474, apt. 101, IAPI, Moça Bonita.

O Serviço de Medicina Veterinária aconselha a todos que tiveram contato com os referidos animais se dirigirem com urgência ao Instituto Pasteur, à rua Juan Pablo Duarte, 11 (antiga das Marrecas), para tratamento.

Presos os Membros de Audaciosa Quadrilha

O detetive Perminio, da Delegacia de Vigilância, com uma turma de investigadores, ontem, conseguiu localizar e prender os membros de uma perigosa quadrilha de assaltantes que vinham agindo nas cidades fronteiriças ao Distrito Federal principalmente em São João de Meriti. São êles os individuos Manuel Valeriano Soares, Rosali Ferreira de Sousa, Válter de Oliveira Caldas e Otávio de Oliveira Caldas, êstes irmãos.

Removidos para aquela especializada, ali ficou esclarecido um homicídio praticado por Nilton de Oliveira Caldas, no dia 2 de janeiro passado, na Estação de Costa Barros, contra um soldado do Exército, que havia sido encontrado morto e foi considerado como suicídio.

Nilton, desde domingo de carnaval, estava prêso por assalto e dera à polícia o nome de Osvaldo Moreira. Com a prisão de seus irmãos Válter e Otávio, membros da quadrilha, foi esclarecido o assassinio.

CHOCOU-SE O ÔNIBUS COM O TAPUME DO PRÉDIO EM OBRAS

DUAS OUTRAS COLISÕES OCORRIDAS NA CIDADE

VÁRIAS PESSOAS FERIDAS

DURANTE mais de quatro horas estêve parado no ar, ontem, o bonde aéreo do Pão de Açúcar. A paralisação das máquinas, motivada pelo deslocamento de um dos cabos de tração, ocorreu às 12h30m sòmente voltando a funcionar às 17h15m. O bonde, que fazia o trajeto de volta, entre o Pão de Açúcar e o Morro da Urca, trazia 18 passageiros. Não havendo oficinas nem pessoal especializado no alto do Pão de Açúcar, onde ocorreu o deslocamento do cabo, foi necessário que a turma de socorro escalasse o morro, o que foi iniciado às 13 horas.

NENHUM PERIGO

Nossa reportagem, chegando ao Morro da Urca, apurou junto aos maquinistas de Serviço que não era motivo para apreensão, uma vez que o enguiço era de pouca importância. Tôda preocupação consistia em não ser possível tranquilizar os passageiros que, no interior do bonde, viviam momentos de angústia, sem terem uma idéia do que ocorria.

MECANICOS ALPINISTAS

O que parece estranho na Companhia do Caminho Aéreo Pão de Açúcar é que seus mecânicos têm que ser também alpinistas. Não havendo outro meio de acesso ao morro, por ocasião de qualquer enguiço na linha aérea, a turma especializada na conservação das máquinas tem que escalar o Pão de Açúcar. Sòmente às 16 horas conseguiram os mecânicos chegar ao local, fazendo o reparo do defeito, o que foi concluído logo em seguida.

ALÍVIO NA CHEGADA

As 17h15m chegou ao Morro da Urca o bonde, após mais de quatro horas de paralisação. Seus passageiros, entre assustados e aliviados, desembarcaram rindo. Uma senhora residente nos Estados Unidos, Maria Blakeslee, em companhia de seu filho David, de 9 anos, não demonstrava nenhuma preocupação. Disse que a princípio ficara com mêdo, sendo logo conformada pelo condutor do bonde que lhe afirmara nada haver de anormal. Sua maior preocupação era com o filho, pois êste não havia ainda almoçado.

JORNALISTAS NO BONDE

Viajavam no bonde dois nossos companheiros do «Comércio de Piraju», de São Paulo. Eram êles Antônio de Andrade Filho e Sebastião Garcia Machado. Declararam à nossa reportagem que efetivamente tinham passado por um grande susto, mas que a vista do alto, contrastando com o perigo, compensou plenamente os momentos de apreensão.

A CAUSA

Após restabelecido o tráfego, nossa reportagem subiu até o alto do Pão de Açúcar onde teve oportunidade de ouvir o encarregado das máquinas, Júlio de Queirós, que trabalha há 10 anos naquele serviço. Declarou que qualquer pedaço de madeira ou metal, colocado por brincadeira em algumas das rodas, poderia ter sido a causa da paralisação. Assegurou que de nenhum modo poderia ter havido desastre, uma vez que a fôrça e capacidade das máquinas são suficientes para transportar pesos 20 vêzes superior ao que normalmente carregava.

SALÁRIO MÍNIMO

Já de saída, nossa reportagem foi abordada pelo maquinista João Silva, que trabalha naquele serviço há 22 anos. Disse-nos êle: «Já que os senhores vieram aqui, podiam prestar à nossa turma um grande serviço. Saibam que eu aqui trabalho há 22 anos e ganho Cr$ 2.700,00. O subagente, Paulo Ferreira, que está aqui o mesmo tempo, ganha também êsse ordenado; o Emanuel Vaz, que trabalha há 15 anos, recebe 2.400. Trabalhando com tanta responsabilidade e há tantos anos, não devíamos ganhar apenas o salário mínimo».

DESTRUIU O TAPUME

Detalhe fotográfico da colisão do ônibus contra o tapume do prédio nº 898, da rua Barão de Bom Retiro, destruindo-o parcialmente.

CONDENADO A 2 ANOS E 4 MESES DE RECLUSÃO

RESULTADO DA SESSÃO DO JÚRI

O PRIMEIRO Tribunal do Júri julgou, ontem, Paulo Fernandes Carneiro, condenando-o a 2 anos e 4 meses de reclusão, como incurso nas penas do art. 121, combinado com o 129, do Código Penal, por tentativa de homicídio e lesões corporais, em Dulcéia Cardoso Mendes e Nicia Cardoso Mendes, no interior do prédio n. 247 da rua Valério. Paulo fêz disparos de arma de fogo em direção das mesmas, atingindo-as, gesto êsse provocado pelo noivado rompido com Dulcéia.

O pai do acusado, que induzira sua futura nora ao rompimento do noivado, alegando ser o seu filho um rapaz insensato, depondo em juízo, reiterou as acusações feitas ao réu, dizendo inclusive ter êle simulado o suicídio para atenuar o crime praticado.

Funcionou na acusação o promotor Eugênio Sigoud e na defesa estêve o advogado Otacílio Pimentel Coutinho.

O crime ocorreu no dia 19 de março de 1951, e o acusado, que estêve foragido durante algum tempo, deverá ser pôsto em liberdade em março vindouro, já que há 2 anos e 3 meses se encontrava prêso aguardando o seu julgamento.

APENAS SUSTO

Dona Maria Bak Eslee, residente nos EE. UU., quando contava ao repórter seu susto, tendo ao lado o seu filho David, de 9 anos

ANGARIAVA DONATIVOS SEM ESTAR A ISSO AUTORIZADO

Prêso Pela Polícia o Espertalhão

O CABO Cabral, comandante do Pôsto Policial de Del Castilho, prendeu Valdemar Gomes da Silva, de 21 anos, solteiro morador na rua Ministro Moreira de Abreu, 37, acusado de estar angariando, indevidamente, donativos entre os moradores do conjunto residencial local para os alunos do Colégio Salesiano de Santa Rosa, em Niterói. Valdemar foi encaminhado às autoridades do 20º Distrito Policial, onde ficou apurado que êle já tinha, há tempos, ludibriado um comerciante na rua Ferreira de Andrade, registrando ainda antecedentes criminais no 21º e no 22º DP. O espertalhão vai ser devidamente processado.

Foi apreendida em seu poder uma lista de assinaturas encabeçada com os seguintes dizeres: «Amigos e irmãos. O padre Miguel Guerra pede a todos que quiserem auxiliar com uma pequena quantia os salesianos internados no Colégio Santa Rosa, em Niterói». Subscritavam o pedido os nomes de várias professôras.

Foi Pôsto em Liberdade o Comandante Holopércio

Alegando «ostensiva nulidade de prisão em flagrante», por se tratar de um crime putativo, o advogado Carlos de Araújo Lima conseguiu do juiz Danilo Brígido, da Sexta Vara Criminal, a liberdade do comandante Holopércio Lins.

RUÍU A VELHA ESCADA DA CASA DE CÔMODOS

QUARENTA PESSOAS FICARAM EM PÂNICO

DESABOU PARTE DE UM PAREDÃO

NA madrugada de ontem, cêrca de quarenta pessoas residentes na casa de cômodos situada na rua Zamenhoff, 64, no Estácio, foram tomadas de pânico, em virtude de ter a escada do prédio ruído com grande estrondo, impossibilitando-as de fugir. A impressão que todos tiveram foi a de que o velho casarão iria desabar. Chamados ao local os bombeiros do Serviço de Proteção, ali compareceu uma guarnição, sob o comando do capitão Luís, que providenciou a remoção dos escombros e improvisou uma escada, para a saída dos moradores que estavam presos no sobrado.

Total em 1955	373
Total em Jan.	27
FEVEREIRO 1	3
FEVEREIRO 2	2
FEVEREIRO 3	4
FEVEREIRO 4	3
FEVEREIRO 5	2
FEVEREIRO 6	0
FEVEREIRO 7	1
REVEREIRO 8	2
FEVEREIRO 9	2
FEVEREIRO 10	0
FEVEREIRO 11	0
FEVEREIRO 12	6
FEVEREIRO 13	1
FEVEREIRO 14	1
FEVEREIRO 15	0
FEVEREIRO 16	2
FEVEREIRO 17	0
FEVEREIRO 18	1
FEVEREIRO 19	2
FEVEREIRO 20	0
FEVEREIRO 21	1
FEVEREIRO 22	
FEVEREIRO 23	
FEVEREIRO 24	
FEVEREIRO 25	
FEVEREIRO 26	
FEVEREIRO 27	
FEVEREIRO 28	
FEVEREIRO 29	

Logo que foi avisado da ocorrência, o comissário de serviço no 14º Distrito Policial ali compareceu, apurando que a encarregada da habitação coletiva, sra. Emília Martins, lá vinha pedindo providências, para que o desastre fôsse evitado. Foi aberto inquérito para apurar as responsabilidades, sendo ouvido o vigia Custódio Lopes da Silva, que acusa os encarregados da construção ao lado como causadores, embora involuntários, do desabamento.

Furtado Pelos Larápios o Cofre do Restaurante

O restaurante situado na rua Dois de Maio, 652, em Jacarezinho, foi assaltado na madrugada de ontem. Dali os larápios retiraram o cofre-forte, contendo a quantia de 40 mil cruzeiros; um relógio folheado a ouro; cigarros avaliados em 3 mil cruzeiros; e um aparelho de rádio.

Informou à polícia do 19º Distrito o dono do restaurante, Albino Pereira Sampaio, de 25 anos, português, residente nos fundos do estabelecimento, que dormia na hora do assalto, nada tendo observado. Seus prejuízos atingem a 70 mil cruzeiros, estando sendo feitas diligências para a identificação dos audaciosos larápios.

Previsões Orçamentárias Sindicais

O ministro do Trabalho aprovou as previsões orçamentárias dos seguintes Sindicatos: Representantes Comerciais de Pernambuco, Médicos de Campinas, Trabalhadores no Comércio Armazenador de Ponta d'Areia, Emprêsas Exibidoras Cinematográficas de Pôrto Alegre, Condutores de Veículos Rodoviários de Franca e Comércio Atacadista de Gêneros Alimentícios de São Paulo.

DEPOIMENTO

Os srs. Felício dos Santos e José Martins de Morais Guimarães, quando prestavam depoimento no 2º distrito policial, vendo-se ainda o diretor da escola Brasil-Canadá com os advogados H. Maciel e Raul Lins, defensores daquele colégio que expulsou o menino Fernando Dias, por ser de côr.

VOLTOU AO DISTRITO POLICIAL O PROCESSO CONTRA O COLÉGIO

OUVIDAS MAIS DUAS TESTEMUNHAS

PARA completar as exigências do juiz Décio Pio Borges, da 5.ª Vara Criminal, o promotor Morais Bastos devolveu à delegacia do 2.º distrito policial, os autos do inquérito instaurado contra o colégio «The Happy Scholl Brasil-Canadá», acusado de haver expulso o seu aluno Fernando Dias, por discriminação racial, infringindo, assim, a Lei Afonso Arinos. Foram ouvidos o dr. Felício dos Santos e o sr. Morais Guimarães, testemunhas da ocorrência que narraram o acontecido no dia da expulsão do menor Fernando Dias, inclusive o comparecimento da Radiopatrulha.

PARADO O PROCESSO

Intimados para depôr os diretores da escola, sr. e sra. Johannus Theodorus Ludovicus Von Lammeren, sòmente o sr. Johannus compareceu ao distrito. O diretor daquele estabelecimento, entretanto, já informou que na sua escola são admitidos sobretudo filhos de estrangeiros, embora não tivesse havido, de sua parte, constrangimento em receber o menor. Houve, segundo afirma, apenas imposição dos pais de outros colegiais, estrangeiros, que passaram a exigir-lhe que retirasse o menino da escola, sob pena de não mais ali voltarem os seus próprios filhos. Prevendo que iria perder grande parte de seus alunos por causa do menino de côr, viu-se, então, coagido a eliminar do colégio a inofensiva criança. Acrescentou, em novas declarações, que tiveram posição destacada na exigência da medida, os srs. Malcolm Morris, J. P. C. Donley, J. Von Bertrand e J. H. Lowen, êste diplomata, além de outros, também de nacionalidade estrangeira.

Inexplicàvelmente, o processo continua parado, à espera do depoimento da sra. Silvia Von Lammeren, que, pela segunda vez, deixou de comparecer ao cartório para prestar depoimento.

Pede Punição Para o Matador do Filho

Estêve, ontem, em nossa redação, o sr. Artur Silva, funcionário da Seção de Intendência do Ministério da Aeronáutica, para solicitar por nosso intermédio providências imediatas das autoridades do 21º distrito policial, a fim de ser efetuada a prisão do soldado do Corpo de Bombeiros do Pôsto de Campinho que, na tarde de domingo, num campo de futebol, em Cordovil, assinou seu filho menor. Hélio, de 12 a. s. com um tiro de revólver.

Matou no Carnaval e Foi Capturado Ontem

Foi prêso, ontem, pelo detetive Inácio, depois de cansativas diligências, o perigoso indivíduo Válter Neves de Oliveira, de 24 anos, morador na rua dos Diamantes, 606, que assassinou, na segunda-feira de carnaval, o comerciário Jonas Marques da Silva. No dia imediato, o criminoso agrediu a faca Tarcísio Travizano, o qual se encontra, em estado grave, internado no Hospital Carlos Chagas.

MAIS DE OITOCENTOS OPERÁRIOS EM GREVE

AUMENTO DE SALÁRIOS O MOTIVO

POR terem sido suspensos, pelo gerente da Emprêsa Comércio e Navegação, os operários Valdemiro Cruz, Sebastião Estêves, Ubirajara Ribeiro, Elias Barbosa, Eraito Alves e Osvaldo Machado, os operários do dique «Lameyer» em número superior a oitocentos deixaram ontem de comparecer ao trabalho, o mesmo entretanto, não se verificando com os demais setores da emprêsa.

REUNIAM-SE PARA PLEITEAR AUMENTO

Nossa reportagem apurou que os operários suspensos, delegados sindicais que são, procuravam nas próprias dependências da emprêsa promover reuniões com o fim de pugnarem por melhores salários. Essa luta por aumento era travada surdamente na classe e ontem, agravou-se com a suspensão dos seis operários.

EM AÇÃO A DOPS

Por determinação do sr. Anuar Farah, delegado-chefe da DOPS, uma turma de investigadores, orientados pelo comissário Heráclio da Silva Araújo, procurou cercar de tôdas as garantias os operários, que eram a maioria, de ingressarem sem constrangimento em seus locais de trabalho, visto que consideram êles desnecessário uma atitude dêsse teôr para obterem aumento salarial que procuram conseguir com memoriais e justos reclamos dirigidos pela imprensa.

PEDIDA A EXPULSÃO DE M. CORDERO DO BRASIL

Arrolado o Senhor João Goulart Como Testemunha de Acusação

Na Justiça o Caso da «Carta Brandi»

O PROMOTOR em exercício na 9.ª Vara Criminal, sr. Mário Tobias Figueira de Melo, ao denunciar, ontem, Jorge Mestre Cordero pela prática de crimes de falsa identidade e falsificação de documento particular, pediu que se instaurasse processo para expulsão do Brasil do principal implicado na confecção da carta falsamente atribuída ao deputado Brandi. Fernando Francisco Malfussi está incurso, como estelionatário, nas penas do artigo 171 do Código Penal.

TESTEMUNHAS DE ACUSAÇÃO

Deverão comparecer ao gabinete do juiz da 9.ª Vara Criminal, na qualidade de testemunhas arroladas pelo promotor, o próprio deputado Antonio Jesus Brandi, o vice-presidente da República, sr. João Goulart, o deputado Carlos Lacerda, o inspetor Cecil Borer, o coronel João Adil de Oliveira, além dos srs. Iris Vals, Danilo Fitipalti, Nicolas Virgino Penedo, Hélio Multi Benetes, Gilberto Sampaio de Toledo, Alfredo Gonçalves Correia e Fortunato Azulay.

Assaltado o Ciclista Na Via Rio-São Paulo

Moacir Antônio da Silva, de 21 anos, solteiro, morador na rua Luís Sobral, 724, em Rancho Novo, foi encontrado à margem da Rodovia Presidente Dutra, em estado de choque, com um ferimento penetrante no abdome, produzido por bala. Removido para o Pronto Socorro de Nova Iguaçu, ali ficou internado, declarando ao policial de serviço que fôra agredido por dois malfeitores, quando passava de bicicleta, próximo àquela estrada. Como não conduzisse dinheiro, nem objetos de valor, os assaltantes o conduziram para o local onde se encontrava.

A polícia de Nova Iguaçu não acreditou muito na conversa e está em diligências.

Atropelado Pelo Auto Faleceu no Hospital

Na esquina da avenida Brasil com praia do Pinto, foi colhido na noite de ontem, pelo caminhão de chapa 7-58-36, dirigido por Mário Firmino de Oliveira, um homem, vestindo macacão azul, aparentando 35 anos de idade, que não foi identificado.

O motorista do caminhão foi prêso e apresentado ao comissário de serviço no 16º distrito policial.

A vítima, que sofreu fratura do crânio e hemorragia interna, foi transportada para o Hospital de Pronto Socorro, onde faleceu quando era medicada, sendo o corpo com guia da polícia, removido para o Necrotério do Instituto Médico Legal.

HOMENAGEM NO H.P.S.

Funcionários do Hospital de Pronto Socorro prestaram, no sábado último, significativa homenagem ao jornalista Antônio Carlos Santana, administrador daquele hospital, por motivo da passagem do aniversário natalício do homenageado. Estiveram presentes numerosas pessoas, entre as quais o diretor do HPS, sr. Nilo de Castro; o sr. Geraldo Barbosa Leite; o sr. Mário Cordeiro, pelo Sindicato dos Jornalistas Profissionais; e o tenente da Aeronáutica, José de Sousa Cardoso. A foto acima foi batida durante a festa.

ATENÇÃO - Ótima oportunidade

COMPANHIA IDÔNEA aceita pessoas ativas, de boa aparência, de ambos os sexos, para serviço externo, com liberdade de horário, com possibilidade de ganhar mais de Cr$ 12.000,00 mensais, além de prêmios e ajuda de custo.

Promoção para os que se distinguirem.

A orientação técnica é dada por pessoas de competência comprovada, o que muito facilita o trabalho.

Tratar, diàriamente, à rua São José, 90 — 2º andar, com o INSPETOR DE PLANTÃO.

E' favor trazer êste anúncio e uma fotografia 3 x 4.

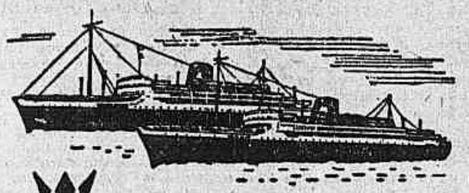

Société Générale de Transports Maritimes

Rio para Bahia, Dakar, Barcelona, Marselha e Gênova	Rio para Santos, Montevidéu Buenos Aires
BRETAGNE 13 de Março	BRETAGNE 1 de Março
PROVENCE 10 de Abril	PROVENCE 29 de Março
BRETAGNE 1 de Maio	BRETAGNE 19 de Abril
PROVENCE 29 de Maio	PROVENCE 17 de Maio

Agentes Gerais:

COMPANHIA COMERCIAL E MARÍTIMA S.A.

Av. Rio Branco, 4 — Tel.: 23-2930

TINTAS YPIRANGA as mais vendidas no Brasil

apresentam O INIMIGO N.º 1 da FERRUGEM E DA CORROSÃO

FERROLACK

APARELHO SINTÉTICO ANTI-CORROSIVO

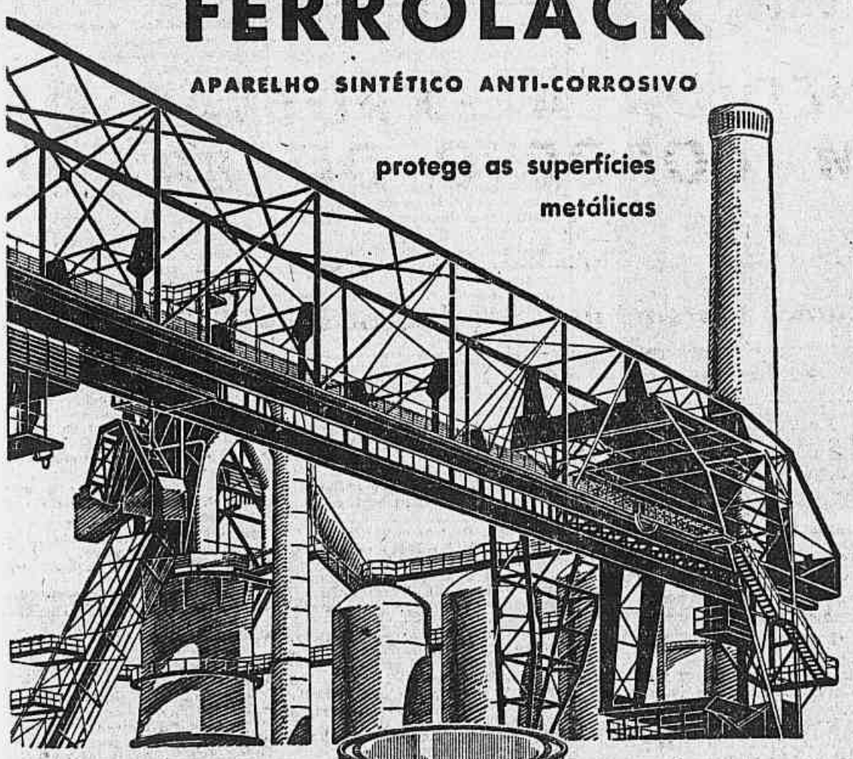

Completa aderência, grande resistência e durabilidade, estende-se por igual sôbre as partes aplicadas, permitindo perfeito acabamento. Secatividade rápida. Resistente às soluções ácidas, alcalinas e à água salgada.

Em seu lar, conserve grades, portões, basculantes, fogões, caixas d'água, etc.

Nas fábricas, usinas, refinarias, pontes e superfícies metálicas em geral, evita a ação destruidora do tempo.

TINTAS YPIRANGA

UMA TINTA PARA CADA FIM

NOTICIAS DA PREFEITURA

Concurso Para Professôr Secundário

IDENTIFICAÇÃO DE PROVA

O CHEFE do Serviço de Seleção comunica aos interessados que a identificação da prova escrita de Trabalhos Manuais do concurso para professor de ensino técnico — curso básico e curso técnico — será realizada amanhã, quinta-feira, dia 23, às 14 horas, na sede do Serviço de Seleção, à rua da Misericórdia, 41, 2º andar. A vista da referida prova será dada logo após a sua identificação.

NO GABINETE

Foram recebidos em audiência pelo prefeito Sá Lessa o coronel Mallet, o sr. Mário de Azevedo Ribeiro, presidente do Jóquei Clube Brasileiro; o vereador Arnaldo Nogueira, o professor Eugênio Hime, o sr. Ari Fernandes e o deputado Bejamim Farah.

Secretaria Geral de Administração

Despachos do secretário: — José dos Santos — Mantenho o despacho; João Rogério, Geraldo Domingos da Costa, João Madeira de Jesus, Ismael Lopes de Sousa, Alberto Fernandes Cabral, Valdemar Rodrigues de Queirós — Indeferido; Mário Correia Cara, Marta Batista França — Autorizo.

DEPARTAMENTO DO PESSOAL

Despachos do diretor — Enir Marduin Pita, Máximo Pereira, Durvalina Alves, W. Lázaro da Silva, Anselmo Gonçalves Pereira, Isabel Gonçalves de Paula, Ermandina da Silveira Teles, Antônio de Sousa Lima, João da Cruz de Oliveira, Jaime Peregrino Noronha, Deolinda Vallim de Carvalho, Moacir Huascar Belem e outros, Maria Buerlie, Francisca Pestana Berrini, Arlindo Pinto Duarte, Sebastião Lins — Indeferido; Lídia dos Santos, Joaquim Nascimento, Cândido Gomes Viana, Irabeni Gomes Ferreira, Mário Caetano, José Silva, Iraci Santos, Alga Batista — Concedo 3 meses de licença-prêmio; Alberto Pinto e Amintas Fonseca — Concedo 6 meses de licença-prêmio;

CLUBE MUNICIPAL

Departamento de Educação Física e Desportos — Jogos infantis — Os filhos e parentes menores dos associados, de 10 a 15 anos de idade, que queiram disputar o futebol de salão, basquetebol, tênis de mesa, futebol de botão, etc. nos próximos jogos infantis, deverão se inscrever na sede de Haddock Lôbo, diàriamente, das 12 às 19 horas, com o sr. Geraldo Guimarães.

Jogos de salão — Na sede de Haddock Lôbo os associados poderão praticar jogos de salão (xadrez, damas e dominó), diàriamente, a partir das 19 horas.

Tênis de mesa — Na próxima sexta-feira, serão reiniciados os treinos das equipes de tênis de mesa, preparando-se para o próximo campeonato da FMTM.

Seguro de vida — Aos beneficiários dos sócios falecidos, srs. José Viana e Winnie Thiré Bueno, foram pagas as importâncias do seguro de vida em grupo instituídos pelos referidos sócios na Cia. Equitativa, por intermédio do Clube.

MONTEPIO DOS EMPREGADOS MUNICIPAIS

DESPACHOS DO DIRETOR

Manuel Vital — «Autorizo, o pagamento dos aluguéis vencidos a partir de agôsto de 1954».

Associação dos Funcionários Públicos Civis, Caixa Beneficente Auxiliar dos Empregados Municipais, Associação dos Professôres de Curso Secundário da PDF, União dos Educadores, Sociedade de Engenheiros da PDF, Caixa Econômica Federal do Estado do Rio de Janeiro, Centro Social dos Serv. Cont. e Trab. da PDF, Caixa Econômica Federal do Rio de Janeiro, Caixa de Aposentadoria e Pensões de Serviços Públicos do DF, União dos Guardas da Polícia de Vigilância, Centro dos Professôres do Ensino Secundário, Caixa Beneficente dos Fiscais da PDF, Casa do Policial, Sociedade de Amigos do Dr. Pedro Ernesto, Centro Beneficente Dr. Pereira Passos, Caixa Beneficente da Limpeza Pública, Caixa Beneficente dos Professôres, Montepio Civil, Centro dos Artífices da Prefeitura do Distrito Federal, Círculo dos Operários Municipais, Centro Social dos Oficiais da Polícia de Vigilância do DF, Centro dos Oficiais Administrativos da PDF, Caixa de Socorros dos Operários Municipais, — «Pague-se».

José Pinto Morado, Alencar de Morais Carvalho, Euridia Teixeira Campos, Mário Vaz de Melo Filho, Orlando Satamini Duarte, Valdemiro Moisés dos Santos, Alfredo Araújo da Silva, João Cordeiro, Paulo França, José Teófilo Leão de Aquino, Alcebiades Braz, Floriano Hermogenes Kopke, Evaristo Pereira dos Santos, José Pereira de Oliveira, José Pucci, Hemetário de Oliveira, Isaura Pereira Campos, Laurentina Dias do Nascimento e Outra, Martiniano José de Carvalho, Fernando Miragaia, Diva Cosmo Sencades, Militan Vencesiau de Freitas, Maria Ivone Knaac de Castilho, Virgolino Ferreira, — «Deferido».

Aloisio de Sousa Campos, Carolina D'Artayett Romeu Braga, Amélia Branca Sampaio de Oliveira, Ari Vieira da Costa, Violeta Jansen Vaz, Flávio Augusto de Resende Rubim, Ilka Borges Domingues, — «Deferida, a habilitação prévia a pensão».

Flávio Fraga, — «Deferida, a habilitação à pensão».

Temístocles da Silva Carneiro, Manuel Mariano da Silva, Osvaldo Lopes Pinto, — «Deferida a reversão».

Joana Medje da Lima e Silva, — «Indeferido, por falta de amparo legal».

Gioconda Giannattasio, — «Autorizo em têrmos».

Rute Florinda Moreira, Francisco de Paula Andrade de Faria, Flávio Napoleão de Azevedo, Roberto de Brito Lira, Maria Regina de Brito Lira, Noêmia Cabral, — «Autorizo».

Lília Pedrina Cintra Vidal, — «Faça prova do alegado».

Carmem Almeida Barros — «Compareça acompanhado de seu filho Alvaro».

Romualdo Lopes de Azevedo — «Traga a certidão de nascimento, Madalena».

Moacir José dos Santos, — «Traga a certidão de casamento».

Potibio Dias de Araújo — «Compareça o pensionista Baldassi e traga o título da viúva».

Laudima Trota, — «Compareça, munida da prova de exclusão de Ludma».

Epaminondas Pantaleão dos Santos, — «Traga nova certidão de nascimento».

Benjamim Campos — «Compareçam os pensionistas Teresa Lúcia e Paulo».

João Mendonça de Barros, Osvaldo de Oliveira Melo, Antônia do Amaral Brana, Francisco Ricardo Dias, Osvaldo Guilherme de Azevedo, Etelvino dos Santos, Abílio da Fonseca, José Coelho Bessa, — «Compareça urgente».

EMPRÉSTIMOS

Será efetuado hoje, quarta-feira, das 8h15m às 16 horas, o pagamento das seguintes propostas de empréstimos:

COMUNS EFETIVOS — CÓDIGO 21 — PROPOSTAS — 6.282 — 6.284 — 6.285 — 6.286 — 6.288 — 6.290 — 6.291

COMUNS EXTRANUMERÁRIOS — CÓDIGO 22 — 5.435 — 5.437 — 5.438 — 5.439 — 5.441 — 5.442 — 5.443

COMUNS EXTRANUMERÁRIOS — CÓDIGO 22 — 970 — 971 — 972 — 973 — 974 — 976 — 977 — 978 — 979 — 980 — 981 — 982 — 983 — 984 — 986 — 987 — 988 — 989 — 990 — 991 — 992 — 993 — 994 — 995 — 996 — 997 — 998 — 999 — 1.001 — 1.002 — 1.003 — 1.004 — 1.005 — 1.006 — 1.007 — 1.009 — 1.010 — 1.011 — 1.012 — 1.013 — 1.014 — 1.015 — 1.016 — 1.017 — .018 — 1.019 — 1.020 — 1.021 — 1.022 — 1.023 — 1.024 — 1.025 — 1.026 — 1.027 — 1.028 — 1.029 —

EMERGÊNCIAS — MATRÍCULAS — 395 — 840 — 2.718 — 2.629 — 3 692 — 4.378 — 5.331 — 7.257 — 8.268 — 8.508 — 9.349 — 12.002 — 12.387 — 12.392 — 13.204 — 13.584 — 15.557 — 16.980 — 17.018 — 17.665 — 19.731 — 20|797 — 21.702 — 22.007 — 22.681 — 43.317 — 24.372 — 24.793 — 24.966 — 25.006 — 25.008 — 25.024 — 25.075 — 26.591 — 28.112 — 29.564 — 30.386 — 30.427 — 31.558 — 42.342 — 33.025 — 33.636 — 35.660 — 35.766 — 36.463 — 37.188 — 37.708 — 38.367 — 43.758 — 43.812 — 44.950 — 46.254 — 45.345 — 47.318 — 49.168 — 53.828 — 55.193 — 56.581 — 58.100 — 58.150 — 59.345 — 51.226 — 52.246 — 52.476 — 53.698 — 55.298 — 55.995 — 60.206 — 60.367 — 60.397 — 60.628 — 60.789 — 61.103 — 61.318 — 62.329 — 62.698 — 63.575 — 64 319 — 64.675 — 65.670 — 67.230 — 67.713 — 67.807 — 68.788 — 69.881 — 70.337 — 70.339 — 70.369 — 70.695 — 70.002 — 71.163 — 71.178 — 71.480 — 71.558 — 71.764 — 72.172 — 72.776 — 73.496 — 74.370 — 75.479 — 75.769 — 77.150 — 77.612 — 77.873 — 78.265 — 78. 338 — 78.389 — 95.051 — 95.052 — 95.1062 — 95.1112 — — 95.1207 — 95.1647 — 95.1684 — — 95.1907 — 95.2246 — 95.2323 — — 95.2344 — 95.2567 — 95.2617 — 95.2667 — 500.011 —

CASAMENTOS — MATRÍCULAS — 2.855 — 24.602 — 26.718 — 43.466 50.608 —

As propostas anunciadas durante êste mês e ainda não procuradas, serão pagas diàriamente até o dia 23, quando será encerrado o pagamento de empréstimos no corrente mês.

Aumento Para a COFAP Homologar

O ministro da Viação enviou à COFAP, para que esta homologue, o aumento das tarifas de cabotagem elaborado pela Comissão de Marinha Mercante, alegando que a medida decorre do aumento de salários do pessoal marítimo, conforme acôrdo assinado em 24 de janeiro último.

Segundo o ministro, tal elevação tarifária deve ser experimental, por seis meses, enquanto se procederá à apuração dos seus resultados na receita das emprêsas de navegação, oficiais e particulares.

O BRASIL DE NORTE A SUL

CEARÁ

PLANO DE REFLORESTAMENTO

FORTALEZA, 21 — A Sociedade Brasileira de Silvicultura apresentou à Quarta Conferência Rural Brasileira um grande plano de Reflorestamento do Nordeste, principalmente o Polígono das Sêcas.

O plano, que inclui o plantio de eucaliptos em larga escala, encontrou receptividade e está sendo estudado pela direção do Banco do Nordeste. (Asp).

PARAÍBA

OS NAVIOS ZARPAM VAZIOS

JOÃO PESSOA, 21 — As exportações do município de João Pessoa, por via marítima e terrestre, no mês de janeiro, findo, somou duzentos e vinte e oito mil volumes, correspondentes a 17.425.816 quilos, no valor de cento e trinta milhões de cruzeiros. O preço do agave caiu, ontem, um cruzeiro no mercado interno, atribuindo-se a baixa às recentes dificuldades de embarques do sisal para o exterior, pois os vapores, tendo em vista a falta de cais, zarpam sem receber as partidas já armazenadas nas docas, motivando prejuízos avultados no comércio e aos produtores. (Asp).

COMISSÃO DE DESENVOLVIMENTO ECONÔMICO

JOÃO PESSOA, 21 — Acaba de ser constituída a Comissão de Desenvolvimento Econômico Municipal de Campina Grande, a qual atuará como órgão auxiliar da administração daquela cidade, especialmente nos problemas que dizem respeito ao seu desenvolvimento. (Asp)

GRATIFICAÇÃO ESPECIAL

JOÃO PESSOA, 21 — O governador Flávio Ribeiro determinou estudos para o pagamento da bonificação sôbre os trabalhos estaduais que constituem risco de vida ou saúde dos funcionários públicos. (Asp).

BAHIA

AMPLIAÇÃO DA UNIVERSIDADE

SALVADOR, 21 — A Universidade da Bahia vem de adquirir alguns prédios e terrenos para a ampliação de suas instalações. (Asp).

ESPÍRITO SANTO

ABASTECIMENTO DE CARNE

VITÓRIA, 21 — A imprensa denunciou hoje, que a carne distribuída aos açougues estava sendo transportada em botes anti-higiênicos e caminhões de lixo. Falando à reportagem da Asapress, o prefeito Adolfo Bonjardim desmentiu tal afirmativa, frisando que de modo algum estavam sendo usados caminhões de lixo para o transporte do produto. Disse também que a Prefeitura está tomando medidas no sentido de normalizar o transporte e o abastecimento de carne. (Asp).

SÃO PAULO

AUMENTO NAS PASSAGENS DOS ÔNIBUS

VITÓRIA, 21 — O prefeito da capital reuniu hoje em seu gabinete os donos de emprêsas de ônibus, informando aos mesmos, que a Prefeitura não continuará tolerando o abuso das emprêsas nas questões de horário. Por outro lado, os donos das emprêsas afirmaram que se não forem aumentados os preços das passagens, terão de paralisar os seus serviços. (Asp).

AMEAÇA DE GREVE

S. PAULO, 21 — Se até o dia 9 de março não fôr encontrada uma solução para o problema criado entre empregados e empregadores da Cia. Paulista de Estrada de Ferro, quanto ao aumento de salários e abono família, os empregados da estrada entrarão em greve, conforme ficou assente na grande assembléia realizada em Rio Claro e à qual compareceram mais de 6 mil ferroviários.

Os empregados da Cia. Paulista há vários meses pleiteiam da direção da emprêsa aumento geral de salários de Cr$ 1.000,00, abono-família de Cr$ 150,00 por filho e adicional por tempo de serviço na proporção de 3% por quinquênio. (Asp).

AUMENTO DE CLASSES DE EMERGÊNCIA

S. PAULO, 21 — Em despacho com o secretário da Educação, o governador Jânio Quadros assinou hoje decreto, elevando de 200 para 550 o número o número de classes de emergência nos grupos desta capital, tendo em vista fazer face ao problema da falta de escolas para o curso primário. (Asp).

DIRETOR DO INSTITUTO DE ENERGIA ATÔMICA

S. PAULO, 21 — O governador Jânio Quadros acaba de escolher o professor Marcelo Dami de Sousa Santos para diretor do Instituto de Energia Atômica que funcionará junto à Universidade de S. Paulo.

O professor Sousa Santos é catedrático de física nuclear na Faculdade de Filosofia. (Asp).

MINAS GERAIS

QUEREM AUMENTO

SELO HORIZONTE, 21 — Na assembléia geral realizada em Morro Velho, confirmou-se a pretensão dos trabalhadores nas minas de aumento de 80 por cento sôbre os seus salários atuais, independentemente do aumento do salário mínimo.

Ofício em tal sentido foi encaminhado à direção da emprêsa. (Asp).

ARTIGOS DA SEMANA SANTA

BELO HORIZONTE, 21 — Em sua sessão de hoje, a COAP local tratará do tabelamento dos artigos da Semana Santa e de outros assuntos de interêsse da coletividade. (Asp).

HOMENAGENS AO NÚNCIO

BELO HORIZONTE, 21 — O govêrno do Estado prestou expressiva homenagem a dom Armando Lombardi, núncio apostólico, no ensejo de sua presença nesta capital, após a instalação da diocese de Sete Lagoas.

Saudando o homenageado, o governador Bias Fortes declarou: «Outros caminhos não nos restam além dos claros e humanos caminhos dos Evangelhos». (Asp).

Restaurada . . .

(Conclusão da 2.ª página)

dirá dos motivos de sua decisão.

§ 1º — Se o acusado fôr considerado apto, mas ocorrer existência de falta disciplinar ou crime, será por aquela punido, remetendo-se, no segundo caso, os autos à justiça competente.

§ 2º — Sendo considerado apto sem qualquer outra circunstância, a decisão será publicada em boletim ou circular reservada, voltando êle ao exercício das suas funções, cancelando-se dos seus assentamentos qualquer referência ao processo que será arquivado.

§ 3º — Se fôr considerado inapto, será o acusado reformado definitivamente com as vantagens que lhe couberem por lei, ficando absorvida por esta penalidade qualquer falta disciplinar apurada. Verificando-se a existência de crime militar ou comum, serão remetidas cópias dos documentos ou depoimentos referentes ao fato à justiça competente.

Art. 20 — Em operações de guerra, o processo será remetido ao comandante do teatro de operações, que procederá pela forma indicada no artigo anterior, cabendo-lhe, no caso do § 3º, propôr ao Govêrno a reforma definitiva do acusado.

Art. 21 — Os casos omissos serão regulados pelo Código de Justiça Militar, no que lhes fôr aplicável.

Art. 22 — No processo e julgamento previstos neste regulamento será observado, com a conveniente adaptação, o Formulário de Processo Criminal Militar.

Art. 23 — Este lei entrará em vigor na data de sua publicação revogadas as disposições em contrário».

Bulganin Anexou o Átomo . . .

(Conclusão da 1.ª página)

o aproveitamento da energia atômica.

A União Soviética, acrescentou, já supera todos os países do mundo no uso pacífico da energia atômica e terá de manter essa vantagem no futuro.

«Nós, os comunistas — disse o premier Bulganin — «devemos colocar a maior descoberta do Século XX, a energia atômica, a serviço da edificação do comunismo».

Como todos os demais dirigentes que falaram ao Congresso, Bulganin pronunciou-se energicamente contra o «culto do individuo», praticado na era de Stalin, e elogiou o Comitê Central por ter restabelecido «o principio leninista da direção coletiva no nosso partido».

O culto do individuo — disse — é «uma prática contrária e alheia ao espirito do marxismo-leninismo».

Agora, acrescentou, «tôdas as decisões importantes são tomadas na base de uma discussão ampla e da critica».

Reafirmando a inevitabilidade do triunfo mundial do comunismo, disse Bulganin que o mesmo terá de superar o capitalismo, porque «é mais progressista, imune às crises, ao desemprêgo e aos outros males incuráveis do sistema capitalista».

Admitiu o premier soviético que os Estados Unidos duplicaram sua produção industrial de antes da guerra, mas disse que «sabemos que essa expansão se deve a fatôres temporários, transitórios». A economia norte-americana, acrescentou, é «monofacética», extremamente «instável e se expande principalmente nos ramos da indústria vinculados «à militarização da economia».

Disse o primeiro ministro que o Plano Quinquenal de 1955-60 — cujos pormenores já foram divulgados — ajudará a União Soviética a alcançar seu principal objetivo econômico: «Superará os mais avançados países capitalistas na produção per capita, «num período historicamente breve».

Reiterou também Bulganin que a Rússia «continuará realizando firmemente a politica leninista de coexistência pacífica», desenvolvendo as «relações fraternais» com as democracias populares, procurando melhorar suas relações com os Estados Unidos, Grã-Bretanha, França e outros países, e dando impulso «à cooperação amistosa com a India, Birmânia, Afganistão e todos os países interessados na manutenção da paz».

Declarou o primeiro ministro que a prioridade dada à indústria pesada transformou a Rússia, de um país agrícola atrazado, num moderno país industrializado. Acrescentou que, em 1939, a União Soviética estava a ponto de superar os países capitalistas, porém, a Segunda Guerra Mundial atrazou seus planos. Agora, no entanto, a Rússia não só recuperou seu nível econômico de antes da guerra, mas o superou, e está em condições de realizar seus projetos econômicos em melhores condições do que antes da conflagração mundial.

O primeiro-vice-primeiro ministro, Lazar Kaganovich, bolchevista da velha guarda e cunhado de Stalin, disse ao Congresso, em discurso divulgado hoje, que «o culto do individuo é prejudicial, pois humilha as massas, ao partido e aos seus quadros dirigentes».

«Denunciar o culto do individuo — acrescentou Kaganovich — «é da máxima importância para a consolidação da unidade partidária».

«A direção coletiva do partido garante uma direção correta», concluiu Kaganovich.

OS GRANDES ÊRROS JUDICIÁRIOS

O CASO DO CORREIO DE LYON

V

A 12 de maio, Guesnot passava na ponte Nove, dirigindo-se ao Palácio da Justiça para aí reaver seus documentos que lhe haviam sido tirados em Chateau-Thierry, quando encontrou um conhecido, originário, como êle, de Douai, morando em Paris, e que êle encontrava de tempos em tempos em casa de amigos. Era um rapaz forte, de tez corada e muito louro, olhos azuis e muito amável, sempre sorridente, Joseph Lesurques. — Acompanhas-me uma parte do caminho? disse Guesnot. — Eu vou ao palácio. E depois de explicar a história, disse: — Acompanha-me; demorarei alguns minutos lá e depois iremos tomar um trago. Está bem.

— Mais — prosseguiu Lesurques enquanto os dois se dirigiam para o Palácio da Justiça — êsse Courriol não é um moço com quem jantamos há algum tempo em casa de nosso amigo Richard? E que estava acompanhado por uma moça alegre, sua amante? — Exatamente. Quem suporia que êle era um bandido dos piores? Os dois homens chegaram; sobem ao gabinete de Daubenton, encontrando na ante-câmara duas mulheres de Montgeron, duas testemunhas do drama de Lieursaint, Grossetête e Santon, intimadas a comparecer para novos interrogatórios e que, ao verem os recém-chegados, pedem para falar com urgência ao juiz. Elas são introduzidas na sala e em breve um gendarme chama Guesnot. — E que o seu amigo também venha — ajuntou êle.

Muito surprêso, Lesurques segue Guesnot. Mal êle chega diante do juiz, a tal Santon solta um grito. — E' êle mesmo. Tenho certeza. — Sim, reconheço-o. Era o homem alto e louro, o quarto bandido — acrescenta Grossetête. — Pesai bem vossas afirmações — diz Daubenton. Não faleis à toa! Cuidado! — E' impossível enganar-me. E' êle mesmo, com tôda certeza! repetiu Santon, enquanto a outra mulher também afirmava com a cabeça, com firmeza impressionante.

— Diga a verdade, Lesurques — disse Daubenton. Você deve ser um dos quatro criminosos que assaltaram o correio de Lyon! Estas duas mulheres o viram em Montgeron no dia do crime. Confesse! Lesurques empalideceu, mas, segundo o que parece, não de mêdo; de simples estupefação, e exclamou: — Eu? Eu? Que loucura! Jamais estive em Montgeron. Nunca vi estas mulheres. Só sei a respeito do caso o que li nos jornais e pelo que me contou Guesnot quando vinhamos para cá. Se eu fôsse um dos criminosos, viria jogar-me na bôca do lôbo...?

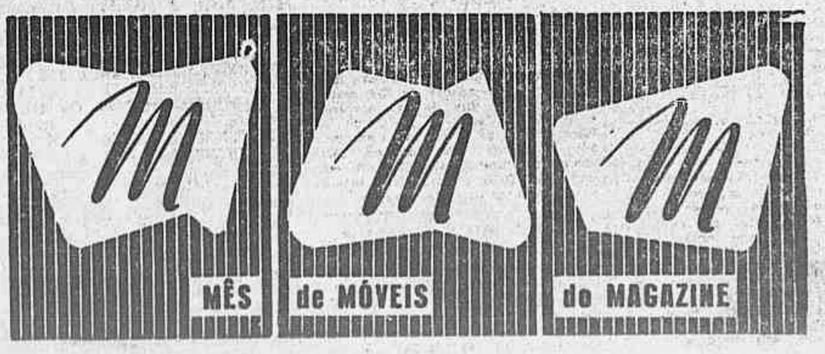

Teatro Cinema Rádio

DENTRO DA ABCT

AO COMENTARMOS aqui o conflito surgido entre numerosos críticos e a Associação Brasileira de Críticos Teatrais, por não concordarem aquêles com o processo de premiação em vigor nessa entidade, declaramos o nosso propósito de nos mantermos afastados dela, não participando de suas votações, enquanto não fôsse modificado o sistema que se combatia.

A diretoria e o conselho deliberativo da ABCT, porém, atenderam à primeira parte das nossas reivindicações: adiaram a votação, revogaram o regulamento que condenado convocaram uma assembléia geral para a votação de um novo regulamento, tendo então sido solicitado aos críticos que enviassem sugestões sôbre o novo processo de escolha dos «melhores» e «revelações» do teatro carioca.

Por isso, resolvemos ingressar na ABCT, como nos foi sugerido por dirigentes dessa entidade, a fim de discutirmos o problema de dentro, isto é, para podermos participar da assembléia que discutirá e votará o novo processo de premiação. Já apresentamos, aliás, nossas emendas, elaboradas após troca de idéias com vários confrades e que sintetizam os pontos que nos parecem essenciais na orientação a ser dada à escolha dos «melhores» e das «revelações», corrigindo as falhas do sistema até agora em vigor.

Se, como é de esperar, as alterações essenciais forem adotadas, estará solucionado o impasse, para satisfação geral, e haverá apenas que fixar a data da votação, cujos resultados terão, assim, outra importância. Caso contrário, porém, teremos de voltar à nossa posição primitiva, isto é, a não participação na escolha, pois não poderemos tomar parte numa votação, cujo processo condenamos, por achar que êle tira tôda significação aos resultados obtidos.

Henrique Oscar

ESTÁ EM ÚLTIMAS SEMANAS

Cena da comédia "A Fôlha de Parreira", de J. B. Luc, atual cartaz dos Artistas Unidos, em últimas semanas, no Teatro Copacabana, e em que aparecem Laura Suarez e Paulo Padilha. Essa peça, que é representada em tradução de Elsie Lessa e foi dirigida por Adolfo Celi, tem ainda no seu elenco: Maria Sampaio, Iracema de Alencar, Lídia Vani, Glória Cometh, Dália Palma, Graça Melo, Paulo Serrado, Fernando Luís, Armando Braga, Mauro Simões, Aurimar Rocha e Roberto Viana. A seguir os Artistas Unidos vão remontar a comédia de Jacques Deval "Mademoiselle", com Iracema de Alencar na protagonista.

Assumiu o Novo Diretor do Serviço N. de Teatro

Realizou-se anteontem, segunda-feira 20, às 15 horas, a solenidade de transmissão do cargo de diretor do Serviço Nacional de Teatro. O novo diretor e o jornalista Edmundo Moniz, autor teatral, funcionário dêsse órgão e ex-professor do Conservatório Nacional de Teatro transmitiu o cargo o antigo diretor, escritor Antônio de Aguiar Filho.

Doadas as Roupas do «Imperador Galante»

Dulcina e Odilon doaram ao Museu do Teatros do Rio de Janeiro, os trajes que usaram como protagonistas da peça de R. Magalhães Júnior «O Imperador Galante». O museu, que funciona no térreo do Teatro Municipal (local do antigo «Assírio») estêve em fase de limpeza e reorganização, devendo reabrir no horário de 13 às 17 horas, ainda esta semana.

DOIS FESTIVAIS DE TEATRO TERÃO LUGAR NA CAPITAL DE SÃO PAULO

A ULTIMA reunião da Federação Paulista de Amadores Teatrais foi dedicada à organização dos Festivais Paulista e Brasileiro, a serem realizados em julho e setembro próximos, em colaboração com o Clube de Teatro. Foram designados pela Federação, para tomarem parte na comissão do Terceiro Festival Paulista, Nicolau Ginelli, e Laura Dele Mônica, e o Primeiro Festival Brasileiro, J. E. Coelho Neto, Miguel Baiolo e Nicolau Ginelli. Resolveu-se também que serão convocados todos os responsáveis pelos conjuntos amadores que pretendem tomar parte nos festivais, para estudar o critério a ser adotado, na escolha da representação de São Paulo no festival brasileiro. A Federação decidiu que, ainda êste ano, será realizado o Festival de Autores Nacionais, com a colaboração do Teatro Natal. Já estão iniciados os entendimentos entre a diretoria da Federação e a daquele teatro.

DISCOS

JOVIDADES DA SEMANA

Aluizio Rocha

IVON CURI — «O rei decreta os sucessos» — RCA-Victor BPL-3011. Em long play de 10 polegadas, oferece a RCA-Victor interêsse audição de Ivon Curi, com um programa de nove números do repertório habitual apreciado intérprete da nossa música popular. Aí têm, pois, os os fans uma seleção representativa da sua versatilidade e da riedade de emoções que transmite aos ouvintes. São os seguintes títulos que figuram nesta gravação: «Telefonema», Iara canção de Ivon Curi; «Canção do pessimista», valsa e Ivon ri; «Vá com Deus», toada de Luiz Vieira; «Falam tanto de mim», ôro-canção de Ivon Curi; «A beleza da Chiquinha», xôte de Humberto Teixeira; «Farinhada», baião de Zédantas; «Delicadeza», fox Pedro Rogério e Lombardi Filho; «Amendoim torradinho», samcanção de Henrique Beltrão; e «Maria Guilhermina», xote de di Mornes e Silva.

Boa gravação.

NELSON GONÇALVES E TRIO DE OURO — «Canção do Rouxinol» — («Ci-Ciu-ci») — Tarantela — (Minorelli — Seracini — dir Peres) — «Natal Branco» — («White christimas») Fox ving Berlin — Marino Pinto) — RCA-Victor 80-1551.

Mais uma interpretação da versão brasileira da popular can- italiana, tampouco satisfatória como as demais que têm apadido. A da conhecida canção americana agrada mais. Nélson Gonves, aí como sempre, com sua bonita voz e seu bom estilo.

FRED ASTAIRE — «Something's gotta girve» (Do filme «Papai Pernilongo») — «Slue foots — (idem) — RCA-Victor 82-1151.

KAY STARR — «Rock and roll waltz», com Hugo Winterhalter, sua orquestra e côro — «Without a song» — RCA-Victor 3146.

Dois discos de música popular americana, com destino certo apreciadores do gênero.

Gravação de alta fidelidade.

DIVULGADO O REGULAMENTO DA XVII MOSTRA DE VENEZA

É CABA de ser divulgado o regulamento da XVII Mostra de Arte Cinematográfica, que se realizará em Veneza, de 28 de agôsto a 5 de setembro, no que concerne à competição internacional de filmes de enrêdo e longa metragem, para o qual está previsto um prêmio absoluto, «Leão de São Marcos de ouro», e duas taças, «Conde Volpi», para a melhor interpretação masculina e feminina. A VIII Mostra Internacional de Filmes para a Juventude, e a VII Mostra Internacional de Filme Documentário e curta-metragem, serão realizadas de 14 a 25 de agôsto. Os govêrnos e as associações de produtores de filmes deverão comunicar à Direção da Mostra, os títulos dos filmes que entendam propôr, até o dia 31 de maio próximo. Uma comissão artística especialmente nomeada para tal fim, deverá estar em condições de visionar os filmes propostos até 30 de junho e decidir sôbre sua admissão ou não. Os filmes admitidos não poderão ter participado de outros festivais e deverão ter sido produzidos nos doze meses anteriores à Mostra.

Os demais itens do Regulamento não trazem modificações de importância ao que foi o regulamento da Mostra de 1955.

Santarém e Jacareacanga em "Tragado Pela Amazônia"

As regiões de Santarém e Jacareacanga aparecem na película "Tragado pela Amazônia", na tela do cinema Eskye, a partir do próximo dia 27. Trata-se de uma produção de Gentil Vasconcelos e Rodrigo Sorrentino, rodada em plena floresta tropical, a 1.500 quilômetros da civilizacão.

«AS IMPURAS» UM FILME FRANCÊS

A Telefilmes do Brasil que iniciou sua temporada de 1956 com «Mademoiselle, de Paris», lançará brevemente «As Impuras», drama dirigido por Pierre Chevalier, com argumento de Juliette Saint-Giniez e com desempenho de Micheline Presle e Raymond Pellegrini nos principais papéis.

O DRAMA DOS BÓRGIAS

Martine Carol como aparece em «Os amores de Lucrécia Borgia», filme em tecnicolor, da Art Films, que será exibido, a partir de segunda-feira, nos cinemas da cidade. O filme revela a história de Lucrécia e César Borgia, o homem que matava friamente, à traição, enquanto sua irmã afundava nas orgias de uma côrte dissoluta. São protagonistas, Martine Carol, Pedro Armendáriz, Massimo Serato e Arnold Foá.

Terá o Cinema Paulista o Apoio do Banco do Estado

S. PAULO, 21 — O governador do Estado, falando, ontem, a uma comissão de críticos cinematográficos, declarou que resolveu atender à sugestão relativa ao financiamento de filmes produzidos no Estado, até o montante de um milhão de cruzeiros. — (ASP.)

Programas Femininos

SEGUNDA-FEIRA, quase sempre dia de preguiça. Dia dos fatos mesquinhos, sem importância, mas que surgem para causar pequenos e insuportáveis aborrecimentos. Ouvi, na Tamôio, a voz tão simpática de Léia Silva. Iniciando o programa, Léia Silva fêz longos agradecimentos aos proprietários de um hotel de São Lourenço, onde a radialista passou as férias. Bastaria uma frase. São deveres dos hospedeiros o bom trato, a amabilidade, a fartura. Paga-se a conta e, se a estada agradou, diz-se muito obrigado. Quem muito viaja, e muito se hospeda, sabe como são efêmeras as amizades nascidas nos salões para turistas. Há exceções, raras. Mas, a regra não impõe saudades nem laços eternos. Mudando de assunto, Léia Silva iniciou a correspondência do programa. E, logo a primeira carta, continha elogios a um produto de beleza fabricado pelo locutora. Ora, o que me parece, é que Léia Silva possui bastante inteligência e desenvoltura radiofônica, para dar às suas palestras ao microfone um sentido menos corriqueiro, e menos comercial.

Na Rádio Copacabana, Graciette Santana também cuidava da correspondência do programa «Audições Emilinha Borba». Perguntas bôbas, de ouvintes desocupados. Conheço a predileção de Graciette Santana pelo trabalho artístico, sua aspiração por um rádio melhor. Mas, é difícil a resistência ao padrão popularesco preferido pelos anunciantes.

Recomenda-se, pois, no momento, mais interêsse das emissôras pela realização de programas femininos. Contando com milhares de ouvintes fiéis, tais programas não devem guardar os direitos da futilidade, apenas. Locutoras inteligentes e cultas podem transmitir mensagens de cultura, embora sob o disfarce da beleza ou do canto popular.

Mag.

Pelos Estúdios

Curso de Rádio-Teatro — Terão início, dentro de poucos dias, as aulas do Curso de Rádio-Teatro que funciona no Sindicato dos Empregados no Comércio do Rio de Janeiro e que está sob a orientação do professor Berliet Júnior. Tal empreendimento, no ano passado, alcançou êxito excepcional entre os comerciários cariocas, razão por que a atual Diretoria do S. E. C. achou por bem constituir novas turmas de associados da entidade que desejam aprimorar seus conhecimentos na arte da ribalta e do sem-fio.

O professor Berliet Júnior, das 14 às 16 horas, todos os sábados, continua à disposição dos associados do SEC, na sede do Sindicato (rua André Cavalcanti, 33).

*

«Romance do Pianos — Hoje, pela onda da Rádio Ministério da Educação, ouviremos, às 22 horas, um novo capítulo de «Romance do Piano», produção do professor Aires de Andrade. Neste 81º capítulo serão focalizados Maurice Ravel e suas primeiras obras.

Programas Para Hoje

Ministério da Educação (800 Kcs.) — 9 — Abertura; 9.05 — Hora da Ginástica; 9.45 — Rádio jornal; 10 — Nossa música popular; 10.30 — Informação agrícola; 10.35 — Solos instrumentais; 11 — Concêrto matinal; 12 — O dia de hoje há muitos anos; 12.02 — Música para o almôço; 13 — Rádio jornal; 13.05 — Nossa música popular; 13.30 — Aqui entre nós; 14.20 — Cantos e danças de outras terras; 14.30 — Trechos líricos; 15 — Música de todos os tempos; 16 — Vivamos com saúde; 16.10 — Seleções de óperas; 17 — Informação agrícola; 17.05 — Música ligeira; 17.30 — Reino da Alegria; 18 — Em tempo de jazz; 18.30 — Rádio jornal; 18.35 — Música para o jantar; 19 — Resenha cafeeira; 19.03 — Música para o jantar; 19.30 — A voz do Brasil; 20 — Dancas de ontem e de hoje; 20.30 — Ao redor do mundo; 20.55 — Rádio jornal; 21 — Tribunal da história; 21.30 — Interlúdio; 22 — Romance de piano; 23 —Música, apenas música; 23.50 — Aconteceu hoje.

Jornal Brasil (940 Kcs.) — 18 — Ave Maria; 18.05 — Enquanto a noite não vem; 18.30 — Revista musical; 19 — O jornal do Brasil informa; 19.05 — Palestra do monsenhor Magalhães; 19.30 — A voz do Brasil; 20 — Socials Principe; 20.05 — Programa do Jóquei; 20.30 — Audições Palermo; 20.55 — Presente musical; 21 — Crônicas 21.05 — Tudo é música; 21.30 — Audições Elmo; 22 — O jornal do Brasil informa; 22.05 — Música deliciosa; 23 — Sonata ao luar; 23.30 — Ritmos da Panair.

Vera Cruz. (1430 Kcs.) — 17 — (Conclui na 2.ª seção, 3.ª página)

O PATO DONALD

Por Walt Disney

A FAMILIA SILVA

Por George Smith e senhora

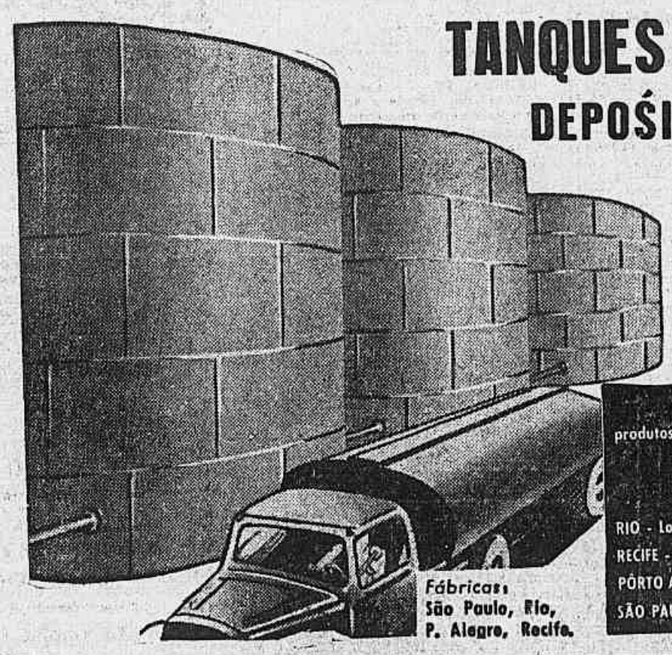

TANQUES PARA DEPOSITO, TRANSPORTE, PRESSÃO para todos os liquidos

produtos da INDÚSTRIA BRASILEIRA DE EMBALAGENS S. A.

RIO - Loja Exposição: Rua Santa Luzia, 305-B - Telefone: 32-7362
RECIFE - Filial: Rua do Brum, 595 - Telefone: 9694 - C. Postal 227
PÔRTO ALEGRE - Filial: Rua Moura Azevedo, 220 - Fone: 2-1743 - C. P. 477
SÃO PAULO - Fáb. Matriz: Rua Clélia, 93 - Fone: 51-2148 - C. Postal 5659

Fábricas: São Paulo, Rio, P. Alegre, Recife.

AVISO

CIBRASIL comunica que, por decisão da Diretoria de Rendas Internas do Ministério da Fazenda, o sorteio dêste mês será realizado amanhã, dia 23, pela Loteria do Estado do Rio. Os pagamentos das mensalidades para êste sorteio poderão ser feitos num dos seguintes locais e horários:

Os prestamistas que habitualmente pagam nas Agências CASTELO, à avenida Almirante Barroso, 81-A, esquina, loja; LEBLON, à avenida Bartolomeu Mitre, 297-A; GOVERNADOR, à avenida Paranapuan, 1.563-D; e BONSUCESSO, à rua Cardoso de Morais, 55, deverão efetuar, nesses locais, os seus pagamentos, das 9 às 18 horas. Todos os demais prestamistas deverão efetuar o pagamento na Matriz, à avenida Rio Branco, 108 — Sobreloja (escada), das 9 às 19 horas.

IMPORTANTE: — Os títulos em atraso não concorrerão ao sorteio.

A DIRETORIA

Cibrasil
COMPANHIA BRASILEIRA DE FINANCIAMENTO IMOBILIÁRIO

RIO: — Avenida Rio Branco, 108 — Sobreloja — Tel.: 32-6433.

O MAIOR VENDEDOR DE AUTOMÓVEIS DO MUNDO

A HISTÓRIA DE DON ALLEN, O HOMEM QUE VENDEU 23.000 EM UM ANO.

Como? A resposta, apresentada pela revista PN desta quinzena, em 10 pontos básicos, pode ser de grande utilidade para o seu negócio.

DIMINUI O RITMO DAS CONSTRUÇÕES EM SÃO PAULO

Os motivos da crise no negócio imobiliário e os fatôres que contribuem para a situação atual.

HUMORISMO — A GRANDE ARMA DO RADIO

Opinião de Max Nunes que conta um pouco da sua vida e da sua obra. Análise dos programas do rádio e da TV cariocas.

O REAL VALOR DO SEU CARRO

Antes de comprar ou vender o seu carro usado consulte a cotação da quinzena na «Bôlsa de Automóveis», utilíssima seção permanente de PN.

ASSIM SÃO OS BONS VENDEDORES

Principais características selecionadas por um observador, em recente congresso de vendedores.

PARTICIPAÇÃO DO PÚBLICO NA ADMINISTRAÇÃO DO PAIS

A troca de idéia com líderes da coletividade permite conclusões importantes sôbre o modo de agir para atender ao interêsse público.

METODOLOGIA DA PRODUTIVIDADE

Diversos aspectos de organização científica.

COMPRE HOJE NAS BANCAS POR Cr$ 7,00.

PN

RUA LUIS DE CAMÕES, 74 — TEL.: 43-5759 — RIO

ESPETÁCULOS

TEATROS

Carlos Gomes (22-7581). Entre na canoa que a bôca é boa, 20 e 22.
Copacabana (57-1818), A fôlha de Parreira, 21.30.
Dulcina (32-5817), No país dos Cadillacs, 20 e 22.
Follies (27-8216), Very Good Carnaval, 20.15 e 22.15.
Ginástico (43-4090), Os filhos de Eduardo, 21.
Glória (22-9146), Karl Weissmann, 21.
Jardel (27-8712).
Madureira.
Recreio (22-8164), Castiga e couro, 20 e 22.
Rival (22-2721).
Serrador (42-8442).

CINEMAS

Cinelândia

Capitólio, Sessões passatempo.
Império (22-9349), Falsa verdade.
Metro-Passeio (22-6490), Ama-me ou esquece-me.
Odeon (22-1508), Vamos com calma.
Palácio (22-0838), Como usar as curvas.
Pathé (22-8795), Os três corsários.
Plaza (22-1097), Ligas encarnadas.
Rivoli, Agôsto, 13, sexta-feira.
Vitória, Três homens e um «bikini».

Centro

Cinac-Trianon (42-6024), Jornais, desenhos, curiosidades e atualidades.
Colonial (42-8512), Ligas encarnadas.
Floriano (43-9074), Vamos com calma.
Guarani, Fechado para reforma.
Ideal (42-1218), O rei da serra.
Iris.
Marrocos (22-7979), Uma garota de sorte e Pôrto do inferno.
Mem de Sá (42-2232), Terra ensanguentada.
Presidente (42-7128), Os três corsários.
Primor (43-6687), Ligas encarnadas.
São José (42-0592), Feras humanas.

Zona Sul

Alaska, Três homens e um «bikini».
Alvorada (27-2936), Epopéia sangrenta.
Art-Palácio, Os três corsários.
Astória (47-0466), Ligas encarnadas.
Azteca, Feras humanas.
Botafogo, Três homens e um «bikini».
Caruso Copacabana, Feras humanas.
Copacabana (57-5134), Terra ensanguentada.
Danúbio (Bar Alpino) — (37-1980).
Floresta (26-6257), Gilda.
Guanabara, O rei da serra.
Ipanema, Falsa verdade.
Leblon, Três homens e um «bikini».
Metro-Copacabana (37-9797), Ama-me ou esquece-me.
Miramar, Terra ensanguentada.
Nacional, Feras humanas.
Pax, Vamos com calma.
Pirata (47-2667), A caravana da morte.
Politeama (25-1143), O monstro do mar revôlto.
Rian (47-1144), Vamos com calma.
Roxy (27-8245), Jardim do pecado.
Royal, Sessões passatempo.
São Luis (25-7679), Terra ensanguentada.

Tijuca

América (48-4519), Terra ensanguentada.
Carioca (28-8178), Vamos com calma.
Metro-Tijuca (48-8840), Ama-me ou esquece-me.
Olinda (48-1032), Ligas encarnadas.
Santo Afonso, Mundo em perigo.
Tijuca (48-4518), Falsa verdade.
Eskye (28-5513), Os três corsários.

Outros Bairros

Abolição, Três homens e um «bikini».
Avenida, Três homens e um «bikini».
Bandeira (28-7575), O anjo e o malvado.
Fluminense (28-1404), Legião dos desesperados.
Grajaú (38-1311).
Madrid, Como usar as curvas.
Maracanã (48-1910), A falsa verdade.
Marajá.
Santa Alice, Terra ensanguentada.
Vila Isabel (38-1510), A caravana da morte.

Subúrbios da Central

Água Santa, Era uma vez um vagabundo.
Alfa (29-8245), Tira a mão daí.
Anchieta.
Bandeirantes.
Baronesa, A farra dos malandros.
Bento Ribeiro, Asas de fogo.
Borja Reis.
Cachambi, A morte ronda o cais.
Campo Grande, Aço de boa têmpera.
Coelho Neto, A morte ronda o cais.
Coliseu (29-8753), Tira a mão daí.
Del Castilho.
Irajá, Prisioneiros de Casbah.
Guaraci, O tigre branco.
Madureira (29-8733), Vamos com calma.
Moça Bonita, Aventuras dos irmãos Corsos.
Moderno (BNG-842), A ponte da esperança.
Monte Castelo (29-8250), Vamos com calma.
Natal, Aventuras dos irmãos Corsos.
Palácio Santa Cruz, Conflitos d'alma.
Palácio Vitória, Um homem e dois destinos.
Primavera, Conga selvagem.
Pilar.
Ridan (49-1633), A caravana da morte.
Todos os Santos, Ultimatum e Casa Nova Júnior.
Trindade, Tira a mão daí.
Vaz Lôbo (29-9198), Último encontro.

Subúrbios da Leopoldina

Bonsucesso, Três homens e um «bikini».
Mauá, Os três corsários.
Palácio Higienópolis, Os três corsários.
Rosário (30-1889), Viúva Alegre.
São Geraldo, Deserto sangrento.
São Pedro, Feras humanas.

Ilha do Governador

Jardim, O cavaleiro misterioso.

Duque de Caxias

Caxias, Fron-Fron.
F.N.M., No entardecer da vida.
Paz, O grande pintor.
Popular, Aventuras dos irmãos Corsos.

Nilópolis

Imperial, Sindicato de ladrões.

Niterói e São Gonçalo

Boaventura (3557), Fugindo ao passado e Lei dos maus.
Brasil (4716), Quando a mulher erra e Aventura na China.
Cassino (4551), A favorita de Júpiter.
Central (3807), Aventureiro de Hong-Kong.
Grill-Room do Cassino (4555), Os três corsários.
Icaraí (3346), Ligas encarnadas.
Imperial (3120), O rei da serra.
Mandaro (2-0285), Não é nada disso.
Nanci (8048), Tira a mão daí.
Neves (2-2676), Marcada para morrer.
Odeon (2-2707), Jornadas heróicas.
Palace (6285), Aventuras dos irmãos Corsos.
Para Todos (2-2444), Emboscada sangrenta e A mulher que não pecou.
Rio Branco (2-0334), Tributo de sangue e Flor do pecado.
São Bento (2-4529), Deliciosas noites de amor.
São Jorge (2-2934), A favorita de Júpiter.
São José (5044), Francis entre as boas.
Vera Cruz (2-2964), Francis, o detetive e Selva tenebrosa.
Vitória (5772), Madalena.

Petrópolis

Capitólio, Três homens e um «bikini».
D. Pedro (3400), Cela 2455 — Corredor da morte.
Esperanto, Choque de ódios.
Imperador, Brigada gloriosa.
Sta. Teresa, Segrêdo de uma amante.
Petrópolis, A lei do bravo.

AVISO

Pedimos aos senhores gerentes de cinemas o favor de avisar a mudança do programa com antecedência a fim de podermos bem informar o público.

Injustificável a Concessão Das Linhas de Micro-Ônibus

«SARDINHAS EM LATA»

Os micro-ônibus representam o que de mais atrasado pode existir em matéria de transporte coletivo. Veículos de pequeno porte, não têm capacidade de ônibus nem tampouco pode oferecer ao passageiro o confôrto dos lotações. Eis um flagrante dum micro-ônibus superlotado. Por aí pode-se ter uma idéia do que sofrem os que nêle viajam.

Não Têm Confôrto do Lotação Nem a Capacidade dos Ônibus

Nula a Fiscalização do D. de Concessões

AS inúmeras concessões de novas linhas às emprêsas proprietárias dos chamados «micro-ônibus», estão contribuindo, decisivamente, para que se agrave ainda mais o angustioso problema do tráfego na cidade. Êsses veículos de pequeno porte, que só têm capacidade para abrigar vinte passageiros sentados, conforme se lê nas inscrições expostas bem à vista do público, além de cobrarem quase o mesmo preço das passagens dos autolotações, apresentam o desastroso inconveniente de não ter limites para os passageiros em pé. E o resultado é o terrível desconfôrto das viagens, com os passageiros espremidos uns contra os outros, incomodando os que se acham em seus lugares, gerando atritos, sem falar nos maus elementos que se prevalecem do momento para roubar ou praticar licenciosidades.

Segundo apurou nossa reportagem, muitas dessas emprêsas vêm sendo multadas, diàriamente, por excesso de lotação, quando se sabe que o fato é uma decorrência das facilidades permitidas pelo Departamento de Concessões. O atual diretor daquêle órgão da Municipalidade, engenheiro Adalberto Cumplido de Santana, tenciona imprimir nova orientação nos trabalhos a seu cargo, não só no sentido de sustar as concessões que vinham sendo feitas às emprêsas de «micro-ônibus» como intensificar a campanha fiscalizadora.

Assim é que, conforme informou-nos, cada ônibus que fôr surpreendido com excesso de lotação, sofrerá uma multa de duzentos cruzeiros.

Mas confessou que não pode fazer milagres com vinte homens apenas para fiscalizar todos os coletivos, o que nos leva a admitir que tudo continuará como sempre. Mesmo porque, não é de hoje que se verificam enchentes nos ônibus de todos os tipos e tamanhos, sem que as autoridades competentes ponham um paradeiro a essas irregularidades. Disse mais o sr. Adalberto Santana, que o Departamento de Concessões autorizou apenas uma lotação suplementar em pé, correspondente a 6 número de lugares. Mas o precedente deu margem aos abusos por parte de motoristas e trocadores com a conivência dos patrões, e o Departamento de Concessões não exerceu ainda uma ação efetiva contra os infratores.

PROJETO COMPLICADO

A faixa cinzenta à esquerda do clichê mostra o número de edifícios que serão demolido para dar passagem à avenida Perimetral, por onde deseja a comissão do govêrno passe o túnel Rio-Niterói. Se vencer êsse complicado projeto, será afastada a probabilidade de concretização próxima da velha idéia.

Diário de Notícias
SEGUNDA SEÇÃO — Quarta-feira, 22 de Fevereiro de 1956

ACELERADOS OS TRABALHOS DE PESQUISA DE PETRÓLEO NO RIO GRANDE DO NORTE

TOMA PROVIDÊNCIAS A DIREÇÃO DA PETROBRÁS

AINDA esta semana ou, o mais tardar, no início da outra, deverá seguir para o Rio Grande do Norte destacado elemento da direção da Petrobrás, possìvelmente o próprio cel. Janari Gentil Nunes, a fim de efetuar observações minuciosas em tôrno dos trabalhos de sondagem atualmente em realização naquele Estado, notadamente na localidade de Gangorra. Como se sabe, foi assinalada leve mancha de óleo no arenito, depois que os trabalhos de perfuração atingiram a uma etapa razoável, sendo de se esperar — embora sem uma certeza categórica — a ocorrência de petróleo naquela zona, o ritmo das sondagens.

Nessas condições, em espaço de tempo razoável, teremos notícias exatas acêrca das condições de exploração do povo de Gangorra, e não só dêste como dos demais que foram perfurados pela Petrobrás no Rio Grande do Norte.

Outras regiões do Rio Grande do Norte, como Grossos, Mossoró e outras continuam a ser exaustivamente estudadas pelas equipes de técnicos da Petrobrás, já que os indícios petrolíferos são animadores.

CAUTELAS

Quanto a isso, porém, o coronel Janari Nunes, presidente da Petrobrás, falou à nossa reportagem com as naturais cautelas, advertindo, mesmo, que o otimismo exagerado poderá prejudicar a boa marcha da ação, sendo empenho da direção da emprêsa evitar demasiada publicidade em tôrno dos trabalhos, prevenindo, dessa forma, desilusões se, por acaso, os resultados das pesquisas naquela região não corresponderem à expectativa. Adiantou, ainda, o coronel Janari, que isso é coisa muito natural — e, se grandes devem ser as esperanças, não podem elas ser superestimadas.

PROVIDÊNCIAS

Dando continuidade às informações que prestou ao «Diário de Notícias», o presidente da Petrobrás afirmou que determinou a adoção de tôdas as providências tendentes a acelerar

Aceleradas as Obras da Passagem Subterrânea

O prefeito em companhia do secretário de Viação e Obras estêve em visita às obras da passagem subterrânea da avenida Presidente Vargas, fronteira à «gare» da Central do Brasil, tomando conhecimento dos trabalhos que estão sendo ali executados. Durante a inspeção, o governador da cidade determinou a terminação das obras com a máxima brevidade e independente das escadas rolantes e que poderão ser instaladas mais tarde. Essa determinação foi tomada considerando a importância daquela passagem para o público e melhoramento de que a população não pode privar por mais tempo.

IMPASSE NA CONSTRUÇÃO DO TÚNEL RIO-NITERÓI

APÊLO DO COMITÊ IDEALIZADOR DA OBRA

O COMITÊ pró-construção do túnel Rio-Niterói, idealizador da obra, protestou junto ao ministro da Viação contra o projeto apresentado pela comissão do govêrno, que modificou sistemàticamente o projeto original, elaborado depois de longos estudos. A controvérsia, entre os engenheiros especialistas em túneis subfluviais e marítimos componentes do Comitê e os engenheiros de que se compõe a comissão nomeada pelo govêrno, diz respeito à localização do túnel e à colocação das bôcas respectivas, nesta capital e em Niterói.

O PROJETO DO COMITÊ

Antes de elaborar o projeto do túnel, o sr. Djalma Nunes, presidente do Comitê, fêz virem ao Rio cinco engenheiros norte-americanos, técnicos em tais construções, com o objetivo de ouvir opiniões abalisadas sôbre o local mais apropriado para a construção. O projeto do Comitê se limitava à ligação de Gragoatá ao Calabouço, por meio de um túnel submarino do tipo Lincoln, do Holland e outros, construídos nos Estados Unidos. Depois de detido exame, êsse projeto foi aprovado unânimemente pelos técnicos norte-americanos, que oferecem as seguintes razões: a) o local, escolhido é o mais curto; b) o sistema de ventilação torna-se mais fácil; c) há grande espaço, quer no Rio, quer em Niterói, para as respectivas bocas; d) com a construção do atêrro que ligará a avenida Feliciano Sodré (estrada pavimentada), o acesso às rodovias fluminenses tornar-se-á muito fácil; e) a boca do túnel no Calabouço, facilitará o escoamento de mercadorias, para a zona Sul, pela avenida Beira Mar, e para a zona Norte, pela avenida Perimetral.

PROJETO COMPLICADO

Mas os engenheiros que integram a comissão nomeada pelo govêrno não concordaram com êsse projeto. Impugnaram principalmente a localização da obra e elaboraram outro projeto, segundo o qual o túnel Rio-

(Conclui na 3.ª página)

e quando V. menos esperar...

PÔRTO ALEGRE

estará a seus pés!

Sim! O tempo vôa com você num Super-Convair da Real-Aerovias. Você chega mais depressa. Você repousa enquanto viaja. A cabine pressurizada do Super-Convair elimina a pressão nos seus ouvidos e a fadiga do vôo! As poltronas são amplas e macias... e há espaço bastante para você estender as pernas. Perfeito ar condicionado... lanches deliciosos... e gentis aero-môças para atendê-lo!

Agora os Super-Convair pousam no Aeroporto Santos Dumont no centro da cidade!

Ganhe uma viagem grátis aos EE. UU. no Grande Concurso do 10.º aniversário da Real.

REAL-AEROVIAS

maior companhia brasileira de aviação

Reservas 24 hs por dia:

Av. Rio Branco, 277 - loja G - Tel. 32-4300
Loja Sta. Luzia: Rua Sta. Luzia, 732 - Tel. 42-3614
Loja Mauá: Av. Rio Branco, 9 - loja B - Tel. 43-2644
Loja Copacabana: Av. Atlântica, 1936 - Tel. 46-8586

JWM-37.054

REÚNEM-SE EM ABRIL EM PÔRTO ALEGRE ACADÊMICOS DE DIREITO DAS AMÉRICAS

PRESENTES 240 FACULDADES AO CONCLAVE

COM o apoio do govêrno do Estado do Rio Grande do Sul, da Pontifícia Universidade Católica daquele Estado, do Ministério das Relações Exteriores, da União Nacional dos Estudantes e da Federação dos Estudantes de Direito do Rio Grande do Sul, e sob o patrocínio do Centro Acadêmico Maurício Cardoso da Faculdade de Direito da U. B. de Pôrto Alegre, será realizada, em Pôrto Alegre, no período compreendido entre 29 de abril e 5 de maio próximos a I Semana Interamericana de Estudos Jurídicos e Sociais, conclave que reunirá representantes de tôdas as Faculdades de Direito do Brasil e das Américas, num total de 240.

APLAUSOS GERAIS

A propósito da realização dêste certame, o primeiro no gênero nas Américas, recebemos a visita do acadêmico Pedro Jorge Simon, presidente do Centro Acadêmico que o patrocinará e da Federação dos Estudantes de Direito do RGS, que, em primeira mão, veio oferecer detalhes da organização e dos propósitos da Semana Interamericana de Estudos Jurídicos e Sociais.

Inicialmente disse o nosso visitantes:

— São os mais sadios para o espírito pan-americanista os propósitos dêsse certame. Por isto mesmo estamos recebendo adesões entusiastas, não só de Faculdades e Diretórios Acadêmicos, mas também de presidentes das repúblicas americanas, todos unânimes em realçar o valor e o alcance dessa iniciativa de que muito se orgulham os estudantes do Brasil, representados na oportunidade pelos seus colegas gaúchos.

Paralelamente à realização da

(Conclui na 3.ª página)

Cotação do Dólar e da Libra

Os bancos particulares venderam ontem o dólar no mercado de câmbio livre de Cr$ 70,80 a Cr$ 71,00 e compravam a Cr$ 68,00. A libra regulou para saques a Cr$ 195,00 e para compra a Cr$ .... 189,00.

ESTUDANTES CONTRA A LIBERAÇÃO DAS TAXAS

A UNIÃO Nacional dos Estudantes Secundários em face da decisão da justiça que concedeu medida liminar ao mandato de Segurança impetrado pelos diretores de colégios, anulando assim oportuna e patriótica portaria da COFAP, que congela as anuidades escolares para o presente ano letivo, enviou ao Juiz Djalma Cunha Melo, presidente do Tribunal Federal de Recursos, o seguinte telegrama:

«Os estudantes brasileiros através da U. N. E. S. confiantes no espírito patriótico de v. exa. solicitam seja preservada a portaria da COFAP, congelando as taxas escolares».

A U. N. E. S. outrossim convida a todos os estudantes, pais de alunos e interessados a se unirem e lutarem contra o absurdo e injustificável aumento de anuidades, enviando ao meretíssimo juiz Djalma Cunha Melo, telegramas, memoriais, e abaixo-assinados, solicitando uma justa medida que venha de encontro às aspirações de todos os estudantes, principalmente daquêles que não têm recursos para continuar seus estudos, ante os crescentes aumentos como o que se procura colbir no momento.

Construção de Uma Rodovia Atravessando Todo o País

Concorrência Para o Mercado de Piedade

Em seu despacho com o secretário de Agricultura, o sr. Sá Lessa aprovou a concorrência pública realizada para a construção do Mercado Regional de Piedade, em terreno próprio da Prefeitura, na esquina das ruas Fagundes Varela e Tôrres de Oliveira.

O prazo para a conclusão das obras é de 360 dias.

Deverá o Empreendimento Consumir Cinco Bilhões

Ligará a Capital da Colômbia ao Rio

A CONSTRUÇÃO de uma rodovia atravessando todo o território nacional, desde a cidade de Bogotá, na Colômbia, ao Rio de Janeiro, acaba de ser proposta pelo presidente do Conselho Rodoviário Nacional, professor Jerônimo Monteiro Filho, durante os trabalhos iniciais da Comissão Técnica de Planejamento do Sistema Rodoviário Pan-americano, que se instalou, ontem, nesta capital, com a participação de delegados do Brasil, Bolívia, Colômbia, Honduras, México, Paraguai, Peru e Venezuela.

PROPULSÃO DE RIQUEZAS

O empreendimento visa a estabelecer uma vinculação direta entre a capital colombiana e a capital brasileira, depois de percorrer as regiões centrais do Brasil. Essa penetração pelos solos do interior do país proporcionará a integração ao sistema panamericano, de novos contingentes de desenvolvimento, de incentivo econômico e de propulsão de riquezas, em benefício coletivo, propósitos que também animam essas iniciativas internacionais, além dos alcances meramente turísticos, sociais e políticos.

Propõe assim o engenheiro Jerônimo Monteiro Filho seja incluído, no Sistema Pan-americano de Estradas de Rodagem, co-

(Conclui na 3.ª página)

PERCURSO DA ESTRADA

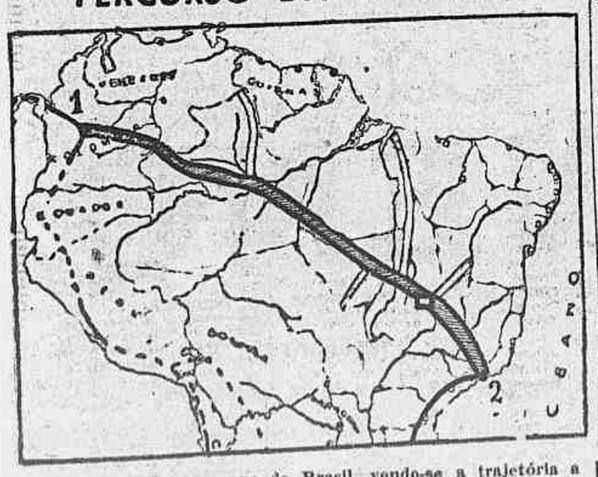

A foto reproduz o mapa do Brasil, vendo-se a trajetória a ser seguida pela rodovia que ligará a cidade de Bogotá, (nº 1), na Colômbia, ao Rio de Janeiro, (nº 2). Êsse plano, de autoria do engenheiro Jerônimo Monteiro Filho, foi submetido à aprovação da Comissão de Planejamento do Sistema Pan-Americano, ora reunida nesta capital.

CHAMADA GERAL

Convocamos todos os colegas estudantes de Direito, do Brasil e das Américas, para que se façam representar na I Semana Panamericana de Estudos Jurídicos e Sociais, certos de que nesse conclave, mais alto do que o renome do estudante de Direito, se projetará a cultura jurídica do Novo Mundo — afirmou-nos o acadêmico Pedro Jorge Simon, em visita que fêz a êste jornal, para divulgar a realização dêsse importante conclave na cidade de Pôrto Alegre. No clichê o jovem gaúcho, em companhia do presidente e do vice-presidente da UNE, quando em palestra com o redator dêste jornal.

Dr. Augusto Paulino Filho
Dr. Fernando Paulino
Consultório: Av. Ruy Barbosa, nº 532, 1º andar — Tel.: 46-1055.
Diàriamente, de 3 às 6 horas

Clínica de Olhos Santa Luzia
Sede provisória: - R. Gonçalves Dias, 36 - 6º andar - Tel.: 22-8235
TRATAMENTO DAS DOENÇAS DOS OLHOS
Óculos — Operações — Diàriamente, das 8 às 11 horas.

AÇÃO RÁPIDA

Na sexta-feira passada o Ciro's funcionava com o seu movimento reduzido, quando alguns policiais lá chegaram e após rápida conversa com a dona da casa, determinaram a paralisação da música. Meia hora depois a «boite» cerrava suas portas, sem maiores explicações. Cremos que o fato se prende ao não pagamento de alguma taxa e tão logo seja cumprida essa exigência, reabrirá.

Roteiro Noturno

I. FOMM

FAFÁ NO RIO

Chegou na sexta-feira passada o conhecido violinista brasileiro Fafá Lemos que se exibiu durante longo tempo em «boites» de Hollywood. Fafá regressou em caráter definitivo e já está estudando juntamente com o pianista Ribamar a possibilidade de abrirem uma casa noturna em Copacabana.

Norma Sueli está atuando pela primeira vez em «boite» (La Ronde) e abraçando o gênero de música popular que até então desconhecia. Bonita presença e bonita voz.

★

NORMA SUELY

Estreou com muito agrado no La Ronde, a cantora Norma Sueli, revelação vocal até então só dedicada ao gênero semi-lírico. Ajudada por César Siqueira resolveu aceitar o contrato com a «boite» e está enveredando por um caminho que ainda não havia trilhado, ou seja, o de música popular. Tem cantado composições brasileiras como «João Valentão», «De Cigarro em Cigarro», etc., bem como música americana. Dona de uma bonita voz, Norma está se familiarizando com relativa facilidade ao novo gênero.

★

PLAZA

O Plaza está com a «boite» fechada, aguardando novidade; quanto ao bar, funciona apenas para os hóspedes do hotel, pois que sofre grandes reformas em seu interior, devendo reabrir dentro de um mês com a decoração totalmente diferente e com uma boa pista de danças.

CONTRA ORDEM

O Drink não vai mais fechar para reformas conforme havia anunciado Djalma Ferreira. A casa funcionou ótimamente durante o Carnaval e como não houve um só objeto quebrado, permanecerá aberta e as confortáveis poltronas de vulcaspuma serão substituídas durante o dia, sem fechamento da casa.

CARMINHA NO SACHA'S ?

A cantora Carmem Mascarenhas estava outra noite no Sacha's conversando com o pianista-sócio e pareceu-nos que falavam da possibilidade de Carminha constituir a atração vocal do Sacha's. Murilinho Almeida está ausente do Rio e no caso de voltar a cantar (o que não é certo), só o fará em março; por enquanto a única voz da «boite» é a de George Green e assim mesmo depois das três da madrugada quando regressa do Night and Day.

Regressaram os Xerifes Aos Estados Unidos

Depois de se exibirem com sucesso no desfile carnavalesco de Têrça-feira Gôrda, membros da Patrulha do Xerife do Distrito de Contra Costa, na Califórnia, aparecem no aeroporto do Galeão do Rio de Janeiro pouco antes de subirem no Clipper Super-6 da Pan American World Airways que os levou aos Estados Unidos.

OBTEVE EDEN VOTO DE CONFIANÇA SÔBRE A POLÍTICA DO GOVÊRNO

CONTINUA VIVA A OPOSIÇÃO FORA DO PARLAMENTO

LONDRES, 21 (U. P.) — O primeiro ministro, Sir Anthony Eden, obteve esta noite, na Câmara dos Comuns, um voto de confiança relacionado com seu programa de emergência, para combater o perigo de uma crise econômica, mas fora do Parlamento continua a oposição às suas medidas. A votação da Câmara foi de 325 a 259. Os trabalhistas haviam apresentado uma moção de desconfiança, motivada pelas restrições aplicadas ao crédito e a eliminação dos subsídios aos produtores de pão e leite, tendentes a conter a inflação e a fomentar as exportações. A proposta foi rejeitada, votando todos os conservadores contra a moção e todos os trabalhistas a favor. Posteriormente, a Câmara aprovou por 325 a 258 uma moção de confiança no govêrno, apresentada por êle próprio, por seus planos destinados a enfrentar a situação.

Mas, ao mesmo tempo se iniciava uma rebelião idêntica à dos poujadistas na França.

O «Church Times», publicação não oficial da Igreja Anglicana, aderiu esta noite à oposição com um enérgico artigo em que diz que o govêrno de Eden «Não mostra qualquer indício de coragem» necessária para superar a ameaçadora crise econômica».

O Conselho Geral do Congresso de Sindicatos Trabalhistas (Trade Union Congress) reunir-se-á amanhã, para estudar as medidas a tomar contra o programa do govêrno. Altos dirigentes do Congresso conferenciaram, hoje, secretamente, para redigirem um protesto a ser enviado ao govêrno.

A votação de hoje na Câmara foi precedida de um de debate de dois dias, nos quais os trabalhistas afirmaram que as restrições econômicas do govêrno não darão resultado. E reclamaram também os trabalhistas contra os controles diretos sôbre as importações e construções.

ATAQUES EPILÉPTICOS

Vários enfermos atacados dêsse terrível mal, dando 2 a 5 ataques diários, ficaram completamente restabelecidos na clínica privada do professor Américo Valério, da Faculdade de Medicina do Rio de Janeiro, depois de terem feito uso durante 4 meses do conhecido medicamento Antiepiléptico BARASCH. Essas pessoas há 48 meses não fazem uso do medicamento, sem apresentar, contudo, a mais ligeira manifestação da moléstia. O Antiepiléptico BARASCH é de ação pronta e eficaz, fazendo desaparecer gradativamente e de maneira definitiva os ataques epilépticos. Vende-se nas farmácias e drogarias ou pelo reembôlso. C. Postal 4104 — RIO

Festeja a Companhia Ford os Seus Lucros e Produção

RECORDE DA SUA HISTÓRIA

DETROIT, 21 — (UP) — A Ford Motor Company informou que obteve em 1955 os maiores lucros da sua história, batendo também todos os seus recordes de produção. Henry Ford II, ao dar a conhecer os pontos principais do relatório anual que mandará aos acionistas, declarou que os lucros da emprêsa, em 1955, depois de pagos os impostos, elevaram-se a 437.000.000 de dólares, ou seja, quase o dôbro dos alcançados em 1954 correspondendo a soma a um dividendo de 8,19 dólares por ação. Ao mesmo tempo, a firma produziu pela segunda vez em sua história de 53 anos, mais de dois milhões de veículos. Esta é também a primeira vez na história que a companhia declara ao público o que ocorreu em seu ano anterior.

Ao bater todos os recordes de produção e de receita, a Ford vendeu mais de ..... 5.000.000.000 de dólares em 1955. Com efeito, as vendas totalizaram 5,594 milhões. Os impostos pagos chegaram a .... 531.400.000 e os ordenados e salários a 1.117.500.000 dólares. O lucro líquido mencionado acima foi superior ao do ano anterior em 92 por cento.

A companhia iniciou atividades em 1903, com o capital de 28.000 dólares. Em fins de .. 1955, o seu ativo chegava ao valor líquido de 1.868.200.000 dólares.

GUERRA E PAZ — O povo e a imprensa tanto pediram, que afinal conseguiram do Ministério das Relações Exteriores uma exposição dos painéis «A Guerra e a Paz», realizados por Cândido Portinari para o novo edifício-sede da ONU. A mostra será franqueada ao público, na próxima segunda-feira, dia 27, no recinto do Teatro Municipal. Já hoje, às cinco horas da tarde, o embaixador Sousa Gomes — secretário-geral do Itamarati — receberá em palácio os jornalistas interessados e críticos de arte, para um bate-papo sôbre a obra de Portinari e os propósitos do Govêrno Brasileiro ao oferecer à Organização das Nações Unidas tão grande prova de cultura.

* * *

O BOM LIVRO — O imperador Pedro II costumava dizer que um bom livro devia agradar em todos os sentidos — à vista, ao tato, ao olfato, além de conter matéria de bom gôsto e palavras boas de ouvir. Considero-me suspeito — como republicano, como democrata, como homem de esquerda — para discutir os gostos de um monarca; mas não é preciso ser monarquista para dar valor a um livro bem feito, bem paginado, bem impresso, em bom papel, de boa apresentação, e de bom conteúdo.

Vem isto a propósito da série de doze volumes programados pela Editora Civilização Brasileira em sua bela coleção «Maldoror», confecção gráfica a cargo do artesão Manuel Segalá, e com a colaboração dêste colunista no tocante à escolha de títulos. Já foram editados os «Poemas em Prosa» de Aníbal Machado, fragmentos de «El Poeta en Nueva York» de Federico Garcia Lorca, e agora «A Terra Inútil» («The Waste Land», de T. S. Eliot) em excelente tradução de Paulo Mendes Campos. O livro de Aníbal foi ilustrado pelo próprio Segalá, o de Lorca com desenhos do próprio Lorca, e o terceiro da série por Fayga Ostrower.

Próximos lançamentos: «A Flauta Vertebrada» de Maiakovski, tradução de E. Carrera Guerra, ilustrações de Cicco; «Parábolas & Fragmentos» de Kafka, tradução nossa, ilustrações de Poty; «Casamento do Céu e da Terra», de William Blake, tradução de Osvaldinho Marques; «Sonetos Antigos» de Abgar Renault, ilustrações de Guignard; «Poemas» de Langston Hughes, tradução de Enio Silveira, ilustrações de Walter Lewy; «A Princesa Branca», peça em versos de Rilke; e outros, até completar a dúzia, inclusive com um volume de poemas inéditos de Vinicius de Moraes.

— A prever pelos que já saíram, vai ser uma coleção bonita pacas!

* * *

RENÉ CAVÉ — E' claro que rei morto, rei pôsto; e cada rei novo tem razão de fazer-se acompanhar por pessoas de sua confiança, etc., conselheiros e auxiliares a par das suas idéias e planos... mas nem por isso pode a gente deixar de sentir certas mudanças em coisas com as quais todo mundo já estava acostumado: por exemplo, com a atividade de René Cavé na direção artística da Rádio Ministério.

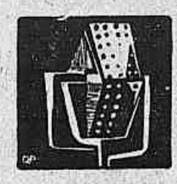

René entrou para aquela casa como datilógrafo, ainda no tempo da Rádio Sociedade do Rio de Janeiro, sob a direção de Roquette Pinto; e foi o próprio Roquette quem fêz o elogio de René Cavé, ao promovê-lo ao pôsto de diretor artístico (ou diretor de programação, acho que é a mesma coisa) em 1934, onde até hoje estêve em exercício — com exceção de um semestre que passou na Europa, a convite da UNESCO, estudando problemas de radiodifusão educativa.

Agora, com a mudança de direção da PRA-2, René Cavé com mais de vinte anos de bons serviços, está demissionário. A gente compreende, mas sente.

DR. OSWALDO FRAGA GUIMARÃES
LIVRE DOCENTE DA ESCOLA DE MEDICINA E CIRURGIA
Clínica médica, moléstia da nutrição, úlcera gástrica, diabetes, regimes, etc. Metabolismo basal — Consultório: Rua Dias da Cruz, 47 - 3º and., apto. 304 Méier — Tel.: 49-8370 — Diàriamente, das 16 às 18 horas.

DR. PIZZOLANTE PRÓSTATA — RINS — REUMATISMO — MOLÉSTIAS SEXUAIS — OVÁRIOS — BEXIGA — URETRA — Tratamento rápido, sem operação — Aparelho Norte-Americano (Febre local) — 7 de Setembro, 68 — 11º andar — De 9 às 18 horas — Telefone: 22-8472.

COMPRA-SE TUDO
Roupas usadas - Máquinas de escrever e de costura - Enceradeiras e tudo que represente valor.
TELEFONE: 43-7180

Repete-se o sucesso!

CAMPANHA DOS 9

— é a nova Grande Venda especial para V.!

A CASA NENO lança novamente a sua já tradicional Campanha dos 9 — vendendo tudo mais barato e ainda pelo suave Crédito Neno... o mais rápido sistema de crédito da cidade. Aproveite para comprar agora... de 9 em 9... tudo que V. deseja e está de novo ao seu alcance!

TUDO POR CR$ 9,00 DE ENTRADA

• Malas para viagens
• Espalhador de cêra
• Ferro de engomar

TUDO POR CR$ 99,00 DE ENTRADA

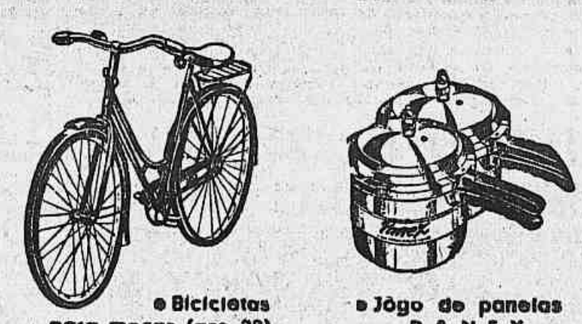

• Bicicletas para moças (aro 28)
• Jôgo de panelas PANEX

TUDO POR CR$ 199,00 DE ENTRADA

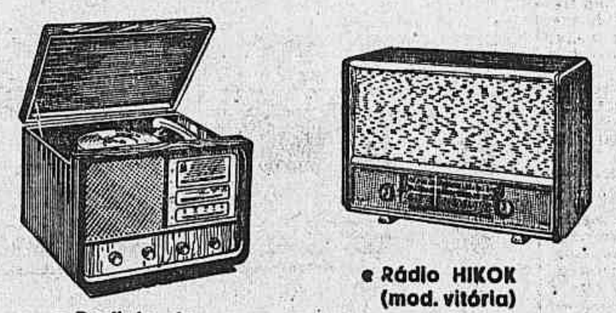

• Radiola de mesa EMPIRE
• Rádio HIKOK (mod. vitória)

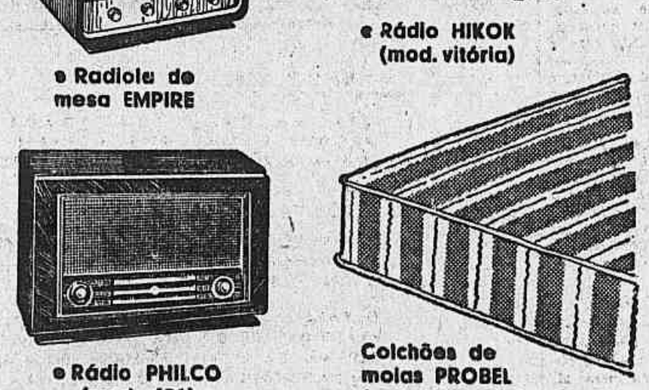

• Rádio PHILCO (mod. 401)
Colchões de molas PROBEL (solt. ou casal)

• Faqueiro 48 peças
Rádio de cabeceira RCA

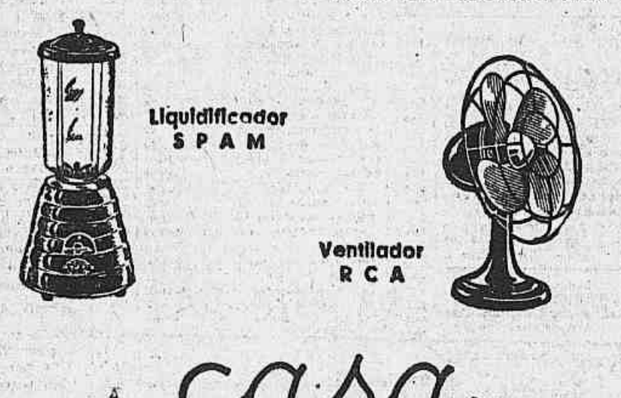

Liquidificador SPAM
Ventilador RCA

TUDO POR CR$ 499,00 DE ENTRADA

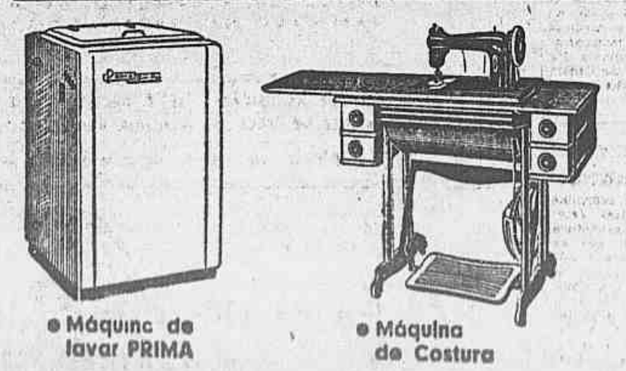

• Máquina de lavar PRIMA
• Máquina de Costura

casa NENO

a maior rêde de lojas do ramo

CENTRO: Rua 7 de Setembro, 145 — R. República do Líbano, 7 — Rua Buenos Aires, 151 — Avenida Passos, 96 — Rua Larga, 171

MADUREIRA: Rua Maria Freitas, 110
PENHA: Largo da Penha, 59
ILHA DO GOVERNADOR: Av. Paranapuan, 2145-B
NITERÓI: R. da Conceição, 47

Música

RECORDAÇÃO

EM Paris não é como no Rio, onde o público vai ao teatro ver êsse ou aquêle cantor famoso, de sua preferência. Lá, não há temporadas de ópera periòdicamente, com elencos que se anunciam com alarde. E' coisa corriqueira, de todos os dias, durante quase o ano inteiro, tendo como intérpretes artistas franceses e um ou outro elemento vindo de fora. Assim é na grande "Opera", ou na "Opera Comique", ambas dispondo de elencos permanentes, pura prata de casa, sem maiores pretensões.

Eis porque, quem quer ir ao lírico, corre os cartazes e se fixa nessa ou naquela ópera. Vai-se ver "Aida" ou "Tosca", "Travita" ou "Tannhauser", sem se saber por quem. E' a partitura em si que interessa, é o compositor que predomina, nunca seus intérpretes.

Foi essa a razão porque um dia, em 1950, resolvemos ir ver "Louise", de Charpentier na "Opera Comique". E foi com surprêsa que chegando ao velho e tradicional teatro parisiense, viemos a saber que se tratava de uma récita de grande importância, pois aquela ópera completava o seu cinquentenário e merecia, em conseqüência, as honras de uma apresentação especial, com a presença do autor, a quem coube reger o primeiro ato.

Foi, realmente, um belo, um magnífico e emocionante espetáculo. O que de melhor havia entre o quadro de cantores participou do mesmo; cenários, coros, orquestra estiveram surpreendentemente disciplinados. E a presença do mestre deu aos artistas e ao público uma sensação de extraordinária significação. Jamais nos esqueceremos a sua figura no fim da noite, na primeira fila da platéia, cercado de amigos e colegas, agradecendo a prolongada ovação.

Com lágrimas nos olhos, a rolar pelas suas faces enrugadas de velho e respeitável ancião, acenava com as mãos para um lado e para o outro, dizendo apenas: — "Que emoção, meu Deus! Que emoção!"

Ali estava o autor de "Louise", a ópera mais perfeita do naturalismo musical francês, aquela que, calcada num assunto eminentemente popular, explora o lado sentimental e libertino do ambiente das "midinettes", seus amores sem pátias, seus caprichos voluntariosos, suas aspirações de luxo e confôrto, seus desencantos, sua vida, em que a custo se harmonizam os deveres e os direitos da mulher, oscilando entre o coração e o pensamento, o critério pensar e os impulsos do instinto.

Charpentier, prêmio de Roma, aluno de Massenet, vasou sua obra numa mistura do wagnerianismo delinqüescente e do verismo acusado. Soube, no entanto, criar uma ambientação puramente francêsa, dando em "Louise" um novo alento, uma diretriz diferente, um cunho característico à ópera nacional.

E' êsse o artista que acaba de morrer nonagendrio. A França guardará sua lembrança com o carinho e o respeito com que sempre enaltece os seus filhos ilustres.

Quanto a nós, preferimos revê-lo naquela noite em Paris, as mãos no ar e chorando, enquanto dizia: — "Que emoção, meu Deus! Que emoção!"

D'OR

Teatro Municipal
ESCOLA DE DANÇA

Serão iniciadas amanhã, 23, às 10 horas, as provas de seleção dos candidatos inscritos, que obedecerão à seguinte ordem:

Amanhã, às 10 horas — Prova de Seleção para candidatos de 8 a 12 anos de idade, da letra A até K; dia 24, às 10 horas — Prova de Seleção para candidatos de 8 a 12 anos de idade, da letra L até M; dia 27, às 10 horas — Prova de Seleção para candidatos de 8 até 12 anos de idade, da letra N até Z; dia 29, às 10 horas — Prova de Seleção Técnica, para os candidatos de 13 a 18 anos de idade, que tenham conhecimento de «ballet»; às 14 horas — Exame de Promoção (segunda época), para os alunos que por motivo de saúde não prestaram exame em dezembro próximo passado e requereram; às 15 horas — Exame de Reclassificação, para os alunos que solicitaram trancamento de matrícula no ano próximo passado e requereram; dia 1 de março, às 14 horas — Exame de Promoção (segunda época), para os alunos em estágio no Corpo de Baile, que não prestaram exame em dezembro próximo passado; dia 2 de março, às 14 horas — Exame de Admissão para o ano que estavam cursando, dos alunos reprovados em dezembro próximo passado e que requereram.

Todos os exames serão de caráter eliminatório e o não comparecimento do candidato importará na sua exclusão.

Músicas Classificadas no Concurso de Carnaval

São as seguintes as marchas e sambas classificados no concurso do carnaval dêste ano: «Ai, ui amor» (M. Casanova — R. de Oliveira — A. Passos), «A voz do morro» (Zé Keti), «Batendo cabeça» (Haroldo Lôbo), «Cabeça prateada» (A. Louro — E. Cavalcanti — A. Bicharia), «Cara linda» (Valdir Machado), «Era de madrugada» (Paquito — R. Gentil — N. Boexi), «Exaltação à Mangueira» (E. B. da Silva — A. A. da Costa), «Lá vou eu» (Paulo Soledade), «O que Deus me deu» (Paquito, Romeu Gentil e A. Amorim), «Namôro da vovó (Raul Sampaio e Ivo Santos), «Pescador Grã-fino» (João de Barros), «Quem sabe, sabe» (J. Sandoval e Carvalhinho), «Saco de papel» (H. Lôbo e Francisco Neto) «Tirrim-tirrim» (Santos Garcia e A. Louro), «Turma do Funil (Mirabeau, Milton de Oliveira e U. de Castro), «Vai, que depois eu vou» (A. Macêdo, Zé, Zilda e A. Borges), «Vai, vigarista» (A. Provenzano e O. Lopes) e «Velho morro» (V. Tourinho e César Brasil).

Requereram pesquisas minerais

Deram entrada no Departamento Nacional da Produção Mineral, os seguintes pedidos de pesquisas: João Sales da Fraga, mica, pedras coradas e associados. Cabeceiras do Córrego do Rosendo, Santa Maria do Suaçuí, Minas Gerais; Jaime Bittencourt de Araújo, areias ilmeníticas e associados, Ilha do Pescador ou do Passarinho, Ilha das Canárias, Caiçara, Pôrto Grande, Ponta Jequerii e outras, Araioses, Maranhão; Joaquim Frederico Sousa de Araújo, Ilha do Caju e outras, Massaranduba e Tabôa, Araioses, Maranhão; Joaquim Frederico Sousa de Araújo, areias ilmeníticas e associados, Xibinga e Ilha Mambira e outras, Tutóia, Maranhão; e Renato de Araújo, areias ilmeníticas, Ponta Lazou, Barra do Tatu e Lago Tabôa ou Tutóia, Barreirinhas, Maranhão.

Singer Usadas

VENDEMOS óttimas, recondicionadas, das antigas — 10 anos de garantia, 3 gavetas. ENTRADA — Cr$ 500,00 e por mês Cr$ 300,00; 5 gavetas. ENTRADA Cr$ 900,00 e mensalidade de Cr$ 300,00. Pagamento à vista, 3 gavetas Cr$ 4.000,00; 5 gavetas Cr$ 5.000,00. Também compramos máquinas USADAS.

RUY MAFRA & IRMÃO

Rua Aristides Lobo, 134 — Telefone: 29-7547, Rondes de Estrêla e Santa Alexandrina à porta. «Cumprimos o que anunciamos».

Associação Brasileira de Concertos e Pró Arte

Havendo grande número de novos sócios agurdando vaga para a temporada de 1956, a «ABC» e a «Pró Arte» pedem a gentileza, aos sócios que ainda não retiraram as suas localidades, de comparecerem o mais breve possível à sede da rua México, 74, sala 601, telefone 22-1076.

Orquestra Sinfônica Brasileira

INSCRIÇÕES PARA O CONCURSO DE SOLISTAS DOS CONCERTOS DA JUVENTUDE ESCOLAR

Acham-se abertas, na sede da Orquestra Sinfônica Brasileira (Avenida Rio Branco, 137 — 8º andar — Sala 918), das 9 às 12 e das 14 às 18 horas, até o dia 29, as inscrições para o concurso de solistas da Orquestra Sinfônica Brasileira nos Concertos da Juventude, patrocinado pelo Ministério da Educação e Cultura em 1956.

As inscrições serão feitas para Piano, Violino, Violoncelo, Contrabaixo, Canto, Flauta, Oboé, Clarinete, Fagote, Trompa, Trompete, Trombone e Tuba.

As provas serão realizadas em lugar e dias que serão oportunamente anunciados, na segunda quinzena de março do corrente ano. No ato da inscrição é obrigatória a prova de idade e uma fotografia. Outros informes serão dados no ato da inscrição.

Assistência Religiosa no Corpo de Bombeiros e na Polícia Militar

Por ato de ontem, o presidente da República sancionou lei do Congresso Nacional que cria cargos de capelães militares no Corpo de Bombeiros e na Polícia Militar do Distrito Federal, tornando extensivas às duas corporações, em caráter permanente, o Serviço de Assistência Religiosa nas Fôrças Armadas, instituído por diploma legal de 1946.

Cada uma das corporações contará com um capitão capelão, a quem será paga para a sua manutenção pessoal, uma côngrua correspondente aos vencimentos e vantagens do pôsto de capitão.

Concorrente do café brasileiro na Suíça

BERNA, fevereiro. — Em 1955, a Suiça importou 299.089 sacas de café. O Brasil forneceu 83.560, ou 27,94 por cento. A América Central, Venezuela, Colômbia e Equador concorreram com 39,76 por cento; a África, com 27,30 por cento, e, finalmente, a Ásia, com 4,75 por cento.

O café africano é, hoje, no mercado suíço, o mais forte concorrente do café brasileiro. A porcentagem que ano para ano, e quase se compara, já lhe cabe vem crescendo sem cessar, de à do café do Brasil. Antes, era de qualidade inferior e preços mais baixos. Agora, conservando os mesmos preços, sua qualidade melhora constantemente, sendo o de Tanganica, por exemplo, considerado, neste momento, como idêntico ao tipo Santos Extra Primo.

A importação de café pela Suiça decaiu um pouco, em 1955. De 1946 até 1954, a importação ultrapassou giu o ponto mais alto, isto é: a 339.422 sempre de 300 mil sacas. Em 51, atingsacas. (AN-SINB).

Nova Diretoria do Grêmio C.R.N.S. das Mercês

O Grêmio Cultural e Recreativo N. S. das Mercês, de Campos do Jordão, Estado de São Paulo, elegeu a sua nova diretoria, que tem como presidente o sr. Cícero Castilho Cunha.

Primeiro Livro Português-Árabe

Objetivando estreitar as relações entre o Brasil e o mundo árabe, o professor Ragy acaba de lançar o primeiro volume de «O Livro do Arabista», contendo um estudo racional do árabe sem mestre e sem regras (fonologia).

O autor, é membro fundador da Academia Brasileira de Filologia e sócio-honorário da Organização interamericana para Relações Culturais, com 14 obras já editadas, dentre as quais o «Dicionário Etmológico dos Vocábulos Derivados do Arabe».

«O Livro do Arabista» oferece excelente método para o aprendizado da língua árabe. E dividido em vários tomos, cada um versando determinado tema e que muito auxiliará os que desejam conhecer o idioma.

No Lar e na Sociedade

Aniversários

Fazem anos hoje:

- **Prof. Francisco Bruno Lôbo**
- **Sr. Otávio Antônio da Silva.**
- **Sr. Cláudio Mauro Nunes Fraga.**
- **Sr. Luis de Assis.**
- **Sr. Belfort de Oliveira.**
- **Sr. Fernando Fernandes de Sousa.**
- **Sr. Abílio de Carvalho.**
- **Dr. Jessé Café.**
- **Sr. João Mata Machado.**
- **Sr. Augusto de Bulhões.**
- **Dr. Paulo Bougard de Magalhães.**
- **Sr. Zózimo Alves da Silva**
- **Sr. Enio Luís Leitão.**
- **Sr. Henry Bagley.**
- **Sra. Eunice Maria Marques, espôsa do sr. Jacinto Marques Júnior.**
- **Srta. Maria da Penha Pinheiro, filha do sr. Roberto Xavier Pinheiro e da sra. Diná Xavier Pinheiro.**
- **Menino Sérgio Augusto, filho do sr. Rômulo de Melo Senra e da sra. Maria José Moreira de Melo Senra**

NOIVADOS

O sr. Manuel Cardoso e a srta. Cesarina Santucci Cardoso participam o noivado de sua filha, srta. Celina Cardoso, com o sr Semi Uebe, filho do sr. Assad Uebe e da sra. Tamen Uebe Rezek.

CASAMENTOS

SRTA. CARMILDE DOS ANJOS — SR. ALUISIO ARARIPE — Está marcado para o próximo dia 10, o enlace matrimonial da srta. Carmilde dos Anjos, filha do sr. e sra. Augusto José dos Anjos, com o sr. Aluisio Araripe, filho do general Tristão de Alencar Araripe, ministro do Superior Tribunal Militar. O ato religioso realizar-se-á às 17 horas, na igreja dos Sagrados Corações, na rua Conde de Bonfim.

BODAS DE OURO

CASAL COMANDANTE ROBERTO DA GAMA E SILVA — Ao ensejo do transcurso da data em que se comemoram as bodas de ouro o casal comandante Roberto da Gama e Silva-Maria Antônia Cintra da Gama e Silva, os seus filhos, noras, genro e netos, farão celebrar missa em ação de graças às 11 horas do próximo dia 24, na igreja da Santa Cruz dos Militares.

DIPLOMATICAS

SR. THOMAS SUNER FERRER — O embaixador da Espanha no Brasil, sr. Thomas Suner Ferrer, partiu do Rio num Clipper Super-6 da Pan American World Airways com destino a Buenos Aires.

DR. JOSÉ MORA — O novo secretário-geral da Organização de Estados Americanos, dr. José Mora, que é também embaixador do Uruguai nos Estados Unidos, transitou pelo Rio a bordo de um Clipper Super-6 da Pan American World Airways que o transportou de Nova York para Montevidéu.

HOMENAGENS

SR. ADOLFO KONDER — Foi homenageado com a inauguração de seu retrato no Centro Catarinense, o sr. Adolfo Konder, antigo parlamentar que durante diversas legislaturas representou o Estado sulino no Senado e na Câmara federais, tendo ainda ocupado postos de relêvo na provincia natal e na alta administração da República.

•

SRS. MANUEL FRANCISCO LOPES MEIRELÆS E ALVARO PÔRTO MOITINHO — Hoje, às 18 horas, na sede da Confederação Nacional do Comércio, o presidente do Conselho Nacional da Organização das Entidades não Governamentais do Brasil — organismo de cooperação com a ONU em nosso país — fará entrega do prêmio «24 de Outubro», recém-criado, aos srs. Manuel Francisco Lopes Meireles e Alvaro Pôrto Moitinho, antigos delegados do SESC e do SENAC naquela Organização.

EXCURSÕES

XVIII EXCURSÃO CULTURAL À EUROPA — O Touring Clube do Brasil repetirá, no corrente ano, sua Excursão Cultural à Europa. Serão visitadas as principais cidades da França, Espanha, Portugal, Itália, Austria e Alemanha, havendo, ainda, passeios facultativos aos países escandinavos e à Inglaterra. A viagem realizar-se-á no paquete «Provence», da Société Générale de Transports Maritimes à Vapeur, em maio próximo, desembarcando os nossos patrícios em Barcelona, onde começará a visita àqueles países.

VIAJANTES

SRA. IDA BROOKER — Encontra-se no Rio de Janeiro, devendo viajar amanhã, quinta-feira pelo avião da Braniff Airways, de regresso ao Canadá, a sra. Ida Brooker, diretora e proprietária de «Niagara Spanish Aerocar Co., Ltda.», emprêsa da cidade de Niagara Falls, na Provincia de Ontário, que mantém um serviço de caminho aéreo (semelhante ao nosso, do Pão de Açucar) sôbre as cataratas do Niagara.

•

— Passageiros embarcados no Rio em aviões da «Cruzeiro do Sul»: para Salvador — Teresinha Lima; Alzira Brandão, Guimarães, André Eloi dos Santos, Rubem Vital, Herival Bastos de Araújo, Luis Antônio Gravatá Galvão, Moema Brasileira; para Recife — João Tarquino da Silva, Maria Carneiro da Silva, Naildo Coutinho Ramos, Maria V. A. Gestera, Maria das Mercês P. Costa, João J. Krieger, Haroldo de Paiva Melo; para Paranaguá — Marisa F. Espindola, Regina F. Espindola, Joel F. Espindola, Pandiá Espindola, Ina F. Espindola; para Itajaí — Rubens Hiran Bosco, Alberto Agostine, Enock de Oliveira Neves; para Pelotas — Válter de Oliveira Martins, Joana Caruccio Martins, Regina Maria Carúccio Martins, Renato Luis Carrúccio Martins; para Aracajú — José Francisco Perete, Edmundo Freire Mendes.

IN MEMORIAM

SANSÃO CASTELO BRANCO — Será rezada, na próxima sexta-feira, às 9 horas, missa em sufrágio da alma do pintor Sansão Castelo Branco, na igreja do Mosteiro de São Bento.

MISSAS

Celebram-se, hoje, as seguintes:

Geni Gomes — 11 horas. Candelária.

Osvaldo Freitas — 8h30m. Igreja de N. S. de Copacabana.

Herotilia de Campos Madureira — 9h30m. Igreja da Lapa dos Mercadores.

Augusta Abreu Lima Eyer — 9 horas. Igreja do Mosteiro de São Bento.

Djalma de Alvarenga Gaudio — 9 horas. Igreja de N. S. Mãe dos Homens.

Júlio Gomes Neto — 10 horas. Candelária.

João Marinho — 10h30m. Igreja de N. S. do Carmo.

Antônio Leal da Rosa Júnior — 9 horas. Igreja de N. S. do Rosário.

RÁDIO

(Conclusão da 1.ª secão, 8ª página)

Curvas... e derrapagens: 17.30 — Hola na trave; 17.55 — Síntese da programação até às 24 horas; 18 — Saudação Angélica; 18.10 — Crepúsculo; 19 — Sirio Libanez; 20 — Real programa; 21.30 — Convite à vaisa; 22 — Os mais lindos boleros; 23.30 — Tango na penumbra; 23 — Informa o correspondente E-2; 23.15 — Ritmos melódicos.

BBC (Londres) — 20 — Sumário das notícias e dos programas; 20.06 — Rádio Panorama; 20.30 — Interlúdio musical; 20.30 — O Mundo da Ciência; 20.45 — «Os Tavares em Londres»; 21 — Noticiário.

Impasse na Construção do...

(Conclusão da 1.ª página)

Niterói terá uma das bôcas em frente da avenida Feliciano Sodré, de onde parte o túnel por baixo do atêrro a ser feito até encontrar Gragoatá onde mergulhará até encontrar o Calabouço, no Rio, e daí, sob a cidade, tanto quanto possível sob o leito da futura avenida Perimetral, até a praça Mauá. Nesse logradouro será então construída a bôca do túnel.

O projeto é, como se vê, assaz complicado, transformando um trabalho simples em um trabalho dispendioso, além de matar pela raiz a idéia de atacar a obra com urgência e levá-la a breve concretização. E' bastante frisar que a ligação pretendida pelo Comitê terá apenas 2.500 metros, ao passo que o projeto do govêrno vai além de 7 mil metros.

CONSTRUÇÃO SEM ÔNUS PARA O GOVÊRNO

Dezessete firmas norte-americanas, que entraram em contacto com o Comitê, se mostraram interessadas na construção do túnel, de acôrdo com o projeto original. O trabalho seria executado sem ônus para a Nação, por meio do pagamento de pedágio, e entregue o túnel ao govêrno tão logo o capital empregado na execução da obra fôsse coberto, acrescido, apenas, de 4%. Ademais, não sairiam dólares do Brasil. A renda do pedágio seria convertida em mercadorias e assim enviadas aos Estados Unidos, que as converteria em dólares para pagamento a quem de direito.

APÊLO DO COMITÊ

Dirigindo-se ao ministro da Viação, por ofício, o presidente do Comitê pró-construção do túnel Rio-Niterói, expõe essa situação, e apela no sentido de que, tendo em vista a urgência da ligação entre as duas cidades, seja feita em primeiro lugar a ligação de Gragoatá com o Calabouço por meio de um túnel submarino.

Convocado o Conselho da Federação dos Jornalistas

O Conselho de Representantes da Federação Nacional dos Jornalistas foi convocado para os dias 23 e 24 do corrente, quando debaterá a seguinte ordem do dia: congressos internacionais, reconhecimento do Sindicato dos Jornalistas Liberais, criação da Ordem dos Jornalistas e do Conselho Nacional de Imprensa e Rádio.

Telefonemas Para o Hospital Veterinário

Em razão de modificações ocorridas na rêde telefônica do Hospital Veterinário, a Secretaria de Agricultura está informando ao público que as ligações devem ser feitas para o número 34-8034. Trata-se do número da mesa telefônica recentemente instalada e através da qual a população carioca poderá ser atendida em seus interêsses com o Departamento de Veterinária, especialmente no que se refere à campanha anti-rábica no Distrito Federal.

Reunem-se em Abril em...

(Conclusão da 1.ª página)

Semana, será promovido o primeiro concurso de oratória, que apontará o melhor orador interamericano, estudante de Direito. Além do mais deverá ser fundada a Federação Interamericana de Estudantes de Direito, entidade de âmbito internacional que congregará a mais numerosa classe universitária das Américas. Por outro lado esperam os estudantes gaúchos obter o apoio dos governos uruguaio e argentino, no sentido de ser proporcionada uma visita àqueles dois países por parte das delegações que se fizerem representar.

Além da parte cultural específica, será realizado um curso de extensão universitária dêle participando figuras de projeção do magistério e do Direito continentais, como sejam o ministro Nélson Hungria, do Brasil, o prof. Eduardo Couture, diretor da Faculdade de Direito de Montevidéu, e o ministro Tomaz Coraris, presidente da Suprema Côrte de Justiça da Argentina. Além dêsses, outros nomes de relêvo da cultura jurídica panamericana serão convidados.

TEMÁRIO

Será o seguinte o temário:

I — 1) A importância da investigação epistemológica na ciência jurídica. As repercussões sôbre o direito codificado. A fundamentação da ordem jurídica. O Direito Natural. Justiça e Direito.

II — 1) O Estado e a pessoa. Formas, regimes e sistemas de govêrno. Direito Público e Política. 2) Análise das constituições americanas. Reformas. 3) Direito Administrativo e Ciência da Administração. Os respectivos objetos. Seus princípios fundamentais e as relações com os demais ramos da ciência jurídica. A atividade administrativa e o bem comum. 4) As relações entre os Estados. Os organismos internacionais e a paz mundial. O pan-americanismo.

III — 1) Situação atual das ciências penais. Direito Penal e Criminologia. O delito como objeto de ciência normativa e de ciência especulativa; 2) O problema da responsabilidade. A punição. Sistemas penitenciários. 3) Apreciação sôbre o direito penal positivo dos países da América.

IV — 1) Exame da legislação dos países americanos, face às modernas correntes doutrinárias e às necessidades da vida jurídica. 2) O Direito Processual como instrumento de realização da justiça e de promoção da paz social. Sua autonomia e importância. O caráter publicístico.

V — 1) Direito Social. Compreensão. Limites. Aplicação. Direito social e questão social. Os subsídios da Economia Política, da Sociologia. A Filosofia e a Moral. 2) O Direito Social como meio de defesa e de elevação da pessoa humana. 3) Exame da legislação trabalhista dos países americanos à luz da realidade social do país. 4) Intervencionismo estatal na atividade privada.

VI — 1) Atualidade da legislação civil e comercial dos países americanos e as exigências impostas pelas condições sociais da época presente. A unificação do Direito Privado. O problema de um Código de Obrigações. A tendência das legislações especiais no Direito Comercial e a formação de disciplinas autônomas. 2) A contribuição do Direito Romano. Estudo sôbre as linhas fundamentais do pensamento jurídico de Roma. A influência sôbre o direito ocidental. 3) A condição jurídica dos estrangeiros e a vinculação geográfica das pessoas. A concorrência de normas de diversos ordenamentos jurídicos. A natureza do Direito Internacional Privado. O problema da unificação do Direito Internacional Privado

CAFÉS FINOS S. A.

LARGO S. FRANCISCO 14 — 2.º AND. — FONE: 43-0416 — RIO DE JANEIRO

Assembléia Geral Ordinária

Convocam-se os Senhores Acionistas para a Assembléia Geral Ordinária que se vai realizar no dia 2 de março de 1956, às 11 horas, na sede social no Largo de São Francisco n. 14, 2.º andar, nesta cidade, a fim de tomar conhecimento e deliberarem sôbre o balanço e contas da Sociedade, e relatório e atos da Diretoria no exercício de 1955 e correspondente parecer do Conselho Fiscal, assim como eleger os membros do Conselho Fiscal para o corrente exercício e outros assuntos de interêsse geral.

Rio de Janeiro, 18 de fevereiro de 1956.

JOSÉ MOREIRA DA CUNHA NETO
Diretor

MACHOS *retificados depois da têmpera* SKF

RECONHECIDOS COMO OS MELHORES NO MERCADO!

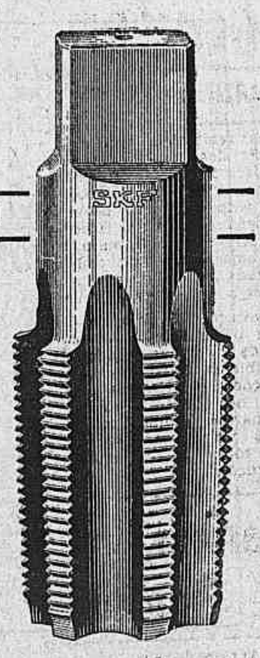

OS MACHOS SKF

TÊM MAIOR DURABILIDADE E PRODUZEM UMA ROSCA PERFEITA CORTAM A RÔSCA COM FACILIDADE E RAPIDEZ

PORQUE:

- SÃO RETIFICADOS DEPOIS DA TÊMPERA POR PROCESSO ESPECIAL E POR ISSO ELIMINAM AS FALHAS CAUSADAS PELA TÊMPERA.
- O PASSO DA RÔSCA É PRATICAMENTE EXATO DENTRO DE UMA TOLERANCIA DE 0,005 mm EM 25 mm; ASSEGURANDO ASSIM UM ASSENTAMENTO INTEGRAL.
- TÊM PERFIL DE RÔSCA PERFEITAMENTE EXATO E UNIFORME.
- RANHURA PARA CAVACOS EM ANGULO RETO.
- FEITOS DE AÇO SUECO DA MAIS ALTA QUALIDADE, FABRICADO NAS PRÓPRIAS USINAS DE AÇO DA SKF

NÃO É O PREÇO DE AQUISIÇÃO QUE É DECISIVO — E SIM A QUALIDADE DO TRABALHO PRODUZIDO, A RAPIDEZ DE EXECUÇÃO E A DURABILIDADE DO MACHO — EM OUTRAS PALAVRAS,

O PREÇO POR FURO CORRETAMENTE EXECUTADO!

COMPANHIA SKF DO BRASIL
ROLAMENTOS

Senhoras e Senhoritas

A Trova de Hoje

Felicidade... Es fingida,
Tens promessas desleais.
Não chegas nunca, na vida,
Ou chegas tarde demais.

LILINHA FERNANDES.

Tome Nota

Quando o calçado de couro fica guardado durante algum tempo, resseca-se, sendo muito incômodo usá-lo. Amacia-se facilmente o mesmo, aplicando-se sôbre êle um pano molhado em água fervente e escorrido. O vapor da água penetra no couro e o amolece rápidamente.

Pensamentos

Tôda gente gosta de simplicidade, admira-a; poucas pessoas a adotam: ninguém a inveja. — DE SEGUR.

—o—

A arte, para os que não se enclausuram nela como nos muros de um mosteiro, poetiza singularmente a existência. — EÇA DE QUEIROZ.

—o—

A escola pode aperfeiçoar o artista; cria-lo, nunca, porque não se melhora senão o que já existe. — MANTEGAZZA.

Ocupamo-nos de nossa situação, mais para nos atormentar com ela do que para melhorá-la. — JANCIGNY.

ORIGINAL. — Modêlo simples, realçado por original gola, prêsa por botão. — (Por Anne Adams).

BLUSA. — Um modêlo elegante de blusa, próprio para passeio. — (Por Anne Adams).

PARA CASA. — Fácil de cuidar, é um modêlo prático para uso no lar. — (Por Anne Adams).

Elegância

Um algodão embebido em suco de limão galego é excelente para limpar a cútis e tonificá-la. Depois dessa aplicação, é conveniente empregar um creme nutritivo suavisante.

Boas Maneiras

Deve-se evitar todo o excesso de familiaridade com os empregados, assim como convertê-los em confidentes, a fim de que a disciplina não seja alterada, havendo um mútuo respeito. As coisas íntimas só se revelam, com exceção, às pessoas muito amigas e, isso mesmo, quando se sabe que são reservadas e discretas.

Conselho

Não se esqueçam de que pouco vale a felicidade de ser bom com todos, quando se tem filhos mal educados e viciosos.

Convém Saber

Maria Archer, escritora portuguêsa radicada no Brasil, passou grande parte de sua vida em viagens, tendo residido, durante muito tempo, na África.

Ao seu primeiro livro, deu mesmo o nome de «África selvagem». Até hoje, já publicou vinte e cinco volumes, entre romances, novelas, contos, literatura infantil, teatro, etc. Em colaboração com Branca Ribeiro Coisço, publicou ela «Memórias da Linha de Cascais», sendo êste o começo de sua gloriosa carreira literária.

Seja Artista... na Cozinha

BOLINHOS DE CASAMENTO: — Dois pires grandes de amêndoas socadas, dois pratinhos de côco ralado, açúcar a gôsto, uma colher de manteiga, três ou quatro gemas, passas e ameixas picadinhas. Mistura-se tudo até ficar em ponto de enrolar os bolinhos que, depois, são passados em açúcar cristal. Vão ao fôrno quente, em tabuleiro forrado com farinha de trigo.

Esta Tem Graça?

A FILHA: — Eu queria uma opinião sôbre o casamento.

A MAE: — E' melhor, então, ouvir a opinião de teu pai, minha filha: êle fêz um casamento muito melhor do que o meu...

Curiosidade

Para ter uma cútis suave, as mulheres gregas utilizavam gordura de porco, que prèviamente submetiam a um processo especial: depois de mantê-la durante nove dias em água, derretiam-na e, em seguida, a misturavam com algumas hervas aromáticas para tirar-lhes o odor desagradável.

O QUE É CORRETO

Por Elinor Ames

NÃO PROCURE IMPRESSIONAR. — Converse, sim; mas nunca monopolizar a conversação, nem pensar que os outros conservarão interêsse por uma conversa exclusivamente sôbre as pessoas de importância que você conhece, o destaque de sua posição ou a divertida vida social que leva.

Diário Escolar

EDUCAÇÃO E CULTURA ★ MOVIMENTO UNIVERSITÁRIO

Enquadrados os Assistentes de Ensino Superior no Plano de Reclassificação

Razões Que Levaram a Câmara dos Deputados a Aprovar o Artigo 96

A EMENDA APROVADA

A COMISSÃO de Assistentes, encarregada de acompanhar, na Câmara dos Deputados, a marcha da emenda relativa aos enquadramentos dos Assistentes de Ensino Superior, admitidos na função antes de 22-1-1946, na classe de professor de Ensino superior (adjunto), comunica que a referida emenda foi aprovada naquela Casa do Congresso, passando a constituir o art. 96 do Plano de Reclassificação.

Os assistentes deverão, agora, expôr a justificação do art. 96 aos senadores, a fim de que o Senado Federal seja bem informado sôbre o assunto.

O ARTIGO APROVADO PELA CÂMARA

E' a seguinte a redação do artigo aprovado:

«Art. 96 — Os atuais Assistentes de Ensino Superior que foram admitidos na função antes de 22 de janeiro de 1946 serão automàticamente enquadrados na classe de Professor de Ensino Superior, na data da promulgação desta lei.

SUA JUSTIFICAÇÃO

A emenda que deu origem a êsse artigo foi assim justificado:

«1 — O corpo docente da Universidade do Brasil, até 21 de janeiro de 1946, era constituído por Professôres Catedráticos e Assistentes. No atual Estatuto da Universidade do Brasil (Decreto-lei n. 8.393 de .... 17-11-45 e decreto n. 20.445, de .... 22-1-1946), a carreira do professorado passou a ter a seguinte constituição: Instrutor, Assistente, Adjunto e Catedrático.

2. A denominação de Professor Adjunto foi substituída, no projeto em questão, pela de Professor de Ensino Superior, sem qualquer alteração nos direitos e deveres fixados para o Professor Adjunto, no Estatuto da Universidade do Brasil. O provimento nas funções de Assistente de Ensino Superior e Professor de Ensino Superior se faz unicamente por promoção, respectivamente, do Instrutor de Ensino Superior e do Assistente de Ensino Superior. Sòmente o provimento de Catedrático se faz através de concurso público.

3. Embora a função de Adjunto tenha sido criada em 1946, ainda nenhum Assistente foi nela admitido, o que significa dizer que os Assistentes vêm, há mais de 10 anos, exercendo a função de Adjunto (Professor de Ensino Superior), pois que os Regimentos das Faculdades determinam como «atribuições e deveres próprios do Assistente», entre outros, o seguinte:

«Substituir o Professor Adjunto na sua ausência ou impedimento».

4. Uma vez que, por fôrça dos Regimentos das Faculdades, os Assistentes «dirigem e coordenam os trabalhos dos Instrutores e exercem as atribuições do Adjunto na sua ausência», evidentemente, tal exercício, prolongado (10 anos) e obrigatório, não é um «exercício indevido de funções estranhas ao cargo».

5. A emenda em questão visa enquadrar na classe de Professor de Ensino Superior apenas os Assistentes de Ensino Superior admitidos antes da criação da função de Adjunto, isto é, antes de 22-1-1946, visto que êstes Assistentes estavam imediatamente abaixo do Catedrático na hierarquia funcional, e a criação da função de Adjunto veio tirá-lo desta posição, rebaixando-os portanto. (Jamais alguém admitiria que uma reestruturação que criasse uma nova patente entre o capitão e o major viesse atingir aos capitães existentes na data da reestruturação). Esta emenda repara tão evidente injustiça.

6. A aprovação da presente emenda ainda se faz mais necessária para evitar flagrante incoerência do Plano de Reclassificação, em virtude do tratamento dado aos Assistentes de Ensino Secundário. De fato, todos os atuais Auxiliares de Ensino e Assistentes de Ensino Secundário do Colégio Pedro II (funções criadas há apenas três anos) foram enquadrados, pelo DASP, na classe de Professor de Ensino Secundário, níveis 15, 16 e 17 como se verifica no Anexo IX, Código EC-507, do Plano. Enquadramento muito justo, embora a Lei Orgânica do Ensino Secundário exija a prestação de concurso público para o provimento nos cargos de Professor de Ensino Secundário.

Urge, portanto, dar igual tratamento aos Assistentes de Ensino Superior, tanto mais que o provimento na classe de Professor de Ensino Superior se faz unicamente por «acesso» dos Assistentes de Ensino Superior, e êstes já estão há mais de 10 (dez) anos no exercício obrigatório da função de Professor de Ensino Superior».

ENTREGA DA BANDEIRA

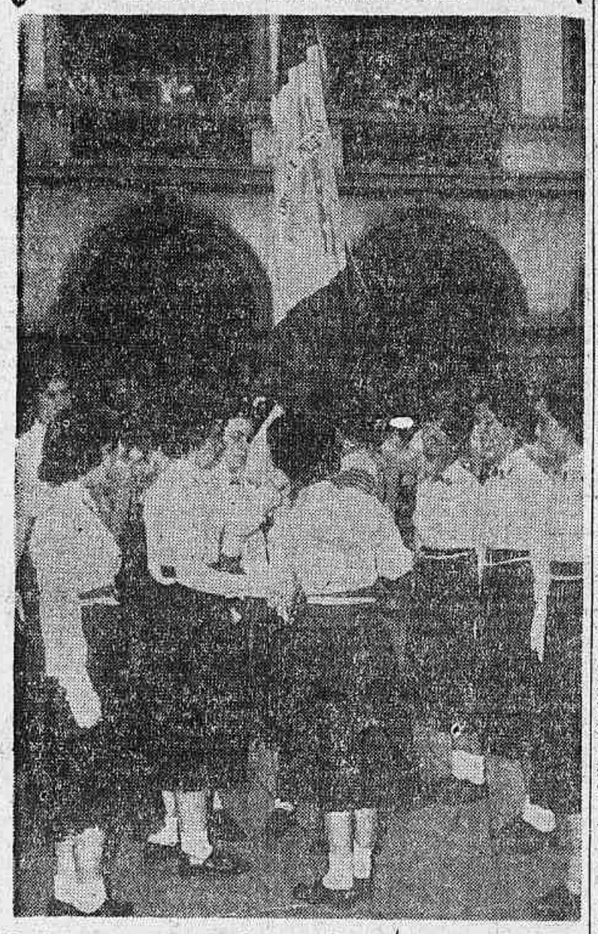

Realizaram-se ontem, no Instituto de Educação, as solenidades de despedida das alunas da terceira série normal daquele educandário, incluindo-se entre os vários atos a passagem da Bandeira brasileira à aluna Rosa Maria de Sousa e Melo, da segunda série normal. Na gravura, flagrante colhido quando da entrega do Pavilhão nacional pela primeira aluna-professoranda à sua colega da segunda série normal.

União Metropolitana dos Estudantes

SECRETARIA DE ASSISTENCIA

A União Metropolitana dos Estudantes, através de sua Secretaria de Assistência Social, convida os colegas abaixo relacionados a comparecerem àquela Secretaria, a fim de tratarem de assuntos de seu interêsse. Adip Nagem Alexim, Aizir Gomes, Antônio Carlos Soares de Azeredo, Antônio Simões Vieira, Araldo de Oliveira Moutinho Santos, Clinger Martins, Dimas Silveira Lindo, Edison Borges de Figueiredo, Edvaldo Aragão Guerra, Ezaú Teixeira de Castro, Fernando Bormann Matoso Maia Forte, Francisco de Lara Pinto, Gilmar Sobral, Gilton da Rocha Barros, Hanover Antônio Fae, Hélio Brás da Cruz e Silva, Horácio de Souza Gomes, José Borges Nogueira, José Maria de Sousa, José Negreiros, José Pereira da Silva Júnior, José Rafael Campos, Juarez Ramos Nascimento, Julieta de Medeiros, Lourival Moreira Tomazinho, Manuel de Paiva Alencar, Maria Aparecida Rodrigues, Mário Barros Ferraz, Mário Rodrigues Estebanez, Mauro Barreto dos Santos, Normandi dos Santos Rangel, Osmar Lúcio de Figueiredo Cruz, Raimundo Gonçalves de Santana, Silvio Teixeira Rêgo, Silvio Ximenez de Azevedo, Tomás José de Sousa, Vicente Manuel de Camargo e Zambiro Joaquim dos Santos.

Inscrições no Curso Superior de Museus

Sòmente até amanhã (23), estarão abertas as inscrições para o Curso de Museus, na secretaria do Museu Histórico Nacional, à praça Marechal Ancora, das 12h30m às 16h30m. Os diplomados por curso superior são isentos de exame de admissão.

DESPEDIDA

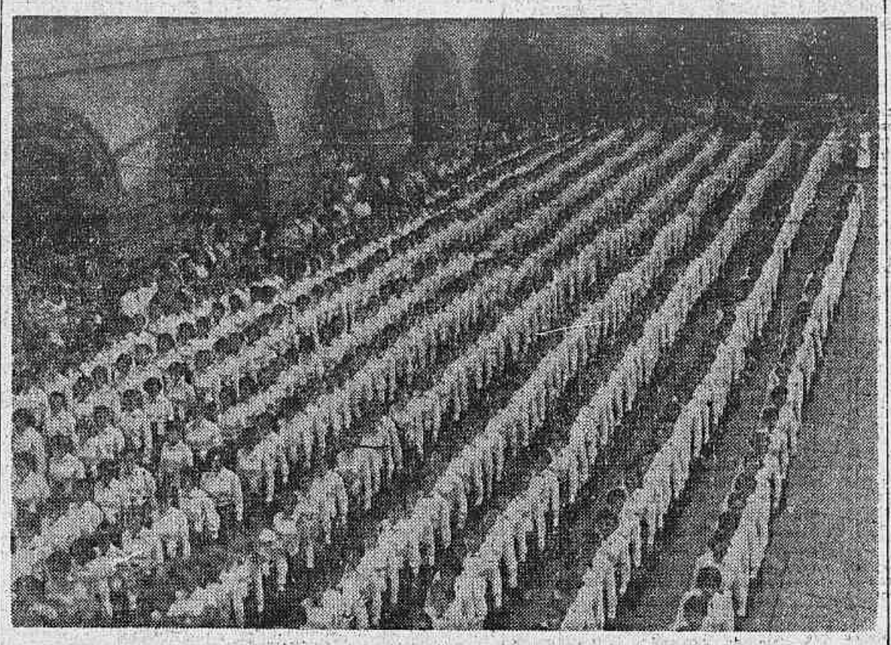

Outro flagrante das solenidades de ontem, no Instituto de Educação, vendo-se em forma as alunas do 3º ano normal, que se despediram.

LEVANTAMENTO GERAL DOS COMENSAIS DO RESTAURANTE CENTRAL DOS ESTUDANTES

Coibe Inúmeros Abusos à Ação da Secretaria de Assistência da UME

PROVÁVEIS 176 VAGAS PARA ÊSTE ANO

A SECRETARIA de Pesquisas Universitárias, em colaboração com a Secretaria de Assistência da União Metropolitana dos Estudantes, realizou o primeiro levantamento estatístico dos comensais do Restaurante Central dos Estudantes, desde o ano de 1942, tendo enviado o respectivo relatório à Diretoria do órgão estudantil.

FUNCIONAMENTO DO RESTAURANTE

O Restaurante Central de Estudantes está localizado, desde 1949, na ponta do Calabouço, em prédio adaptado. Funcionando, anteriormente, na sede da UNE, na praia do Flamengo, pôde atender, com a mudança, às sempre crescentes necessidades dos estudantes no Rio.

O RCE assiste a seus comensais diàriamente, inclusive aos domingos, provendo-lhes alimentação dietèticamente preparadas.

NÚMERO DE VAGAS

Conta o RCE com 2.600 vagas, para atender a estudantes dos Cursos Secundário, Pré-Vestibular e Superior, e vem acolhendo, não sòmente aos que residem nesta capital, como também, aos que se encontrem em trânsito.

DELEGAÇÕES ESTRANGEIRAS

O RCE concede refeições a estudantes estrangeiros, com os mesmos direitos de que gozam os demais. No momento, fazem refeições no RCE universitários uruguaios, argentinos, paraguaios e bolivianos, componentes de embaixadas culturais, em visita ao Brasil.

NÚMERO DE COMENSAIS

O número atual de comensais, devido ao período de férias, é de 2.496. Como é do conhecimento de todos, numerosos estudantes domiciliados no Rio, no período letivo, regressam à casa, nas férias de fim de ano, principalmente. Abre-se, em consequência, considerável número de vagas. Não obstante, neste mesmo período, chegam ao Rio, numerosos acadêmicos das diversas unidades da Federação e do exterior, que passam a ocupar, em parte, as vagas assim abertas. Há, pois, atualmente, 104 vagas disponíveis, que estão sendo distribuídas aos requerentes, na forma da lei.

O maior contingente dos frequentadores do RCE provém das escolas superiores, de diversas unidades, tanto do Distrito Federal, como do Estado do Rio de Janeiro. Contam-se, aí, os universitários, pela cifra dos 1.210, os secundaristas, 906 e os vestibulandos, 80.

Correspondem as cifras acima, de maneira expressiva, a 46.537% de secundaristas e 14.618% dos vestibulandos, havendo, portanto, 4% apenas de vagas disponíveis.

IRREGULARIDADES E APREENSÕES

Foram apreendidos, por diversas irregularidades, 109 cartões e foram encontrados 73 números repetidos, que já estão sendo regularizados. Espera-se, que, concluída em março a vigência dos atuais cartões, estejam abertas 171 vagas.

REQUERIMENTOS EM 1955

Requereram inscrição como comensais do RCE, no ano passado, 212 universitários cariocas, dêstes, 44 pedidos foram indeferidos, 14 estão em estudos, e 154 foram atendidos. As Faculdades Fluminenses apresentaram 49 requerimentos, tendo sido 12 indeferidos; 13, em estudos, 22 atendidos. Dos 1.220 secundaristas e vestibulandos que solicitaram inscrição no Restaurante Central dos Estudantes, 58 tiveram seus pedidos indeferidos; 981, em estudos; 201, atendidos pela Secretaria de Assistência.

MEDIA DIÁRIA DAS REFEIÇÕES

A média diária de refeições é de 2.618. A capacidade do refeitório permite atender a 5.200 comensais, diàriamente, reduzindo-se no período de férias.

FUNCIONAMENTO DO RESTAURANTE CENTRAL DOS ESTUDANTES

Os estudantes têm participação ativa na administração do RCE, colaborando com a Divisão de Educação Extra-Escolar do Ministério da Educação e Cultura. A União Metropolitana dos Estudantes expede os cartões de refeição e superintende os trabalhos do Restaurante.

As refeições são calculadas e determinadas por nutricionistas, sendo preparadas e servidas pelo SAPS.

Centro dos Professôres do Ensino Técnico Secundário

O presidente do Centro dos Professôres do Ensino Técnico Secundário convoca para uma reunião extraordinária a diretoria e o Conselho desta entidade. A reunião será no dia 24, às 16 horas.

COLÉGIO GUARANI

Rua Silva Xavier, 31 - Abolição

Telefone: 29-6671

Admissão — Especializado aos colégios:

PEDRO II, INSTITUTO DE EDUCAÇÃO, ESCOLA NORMAL CARMELA DUTRA, COL. MILITAR.

Direção dos profs. Walter Scott, Jayme Loureiro e Romeu Narciso.

Matrículas Abertas.

PALAVRAS CRUZADAS

188º TORNEIO SEMANAL — PROBLEMA N. 1700

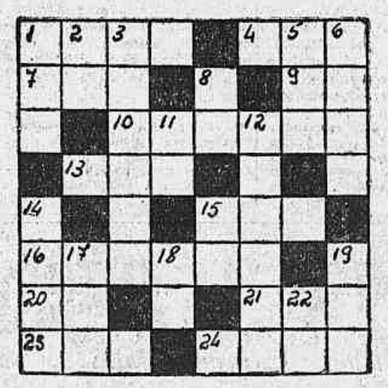

19 — (fig.) — A casa de habitação.
22 — Planta da China.

As soluções do 188º Torneio Semanal serão aceitas até 25 de março de 1950.

Atenção:

Aceitamos colaborações dos leitores, aos quais recomendamos baseur os enigmas de Palavras Cruzadas no PEQUENO DICIONARIO BRASILEIRO DA LINGUA PORTUGUESA, ENCICLOPEDIA DO CHARADISTA (2 volumes) e VOCABULARIO ANTROPONIMICO, de Lidaci: — avisamos que os problemas devem vir desenhados a tinta nanquim em cartolina branca: num total de 30 quadrículas; não sendo permitidas palavras truncadas, invertidas ou incompletas; os problemas terão tôdas as suas palavras ligadas entre si, a fim de se evitar que se transforme em dois ou mais problemas; — só serão aceitas as abreviações de palavras verificáveis nos livros acima mencionados; — os problemas para publicação diária serão de fácil decifração; cada desenho deve ser, tanto quanto possível, com altura igual à largura; e cada enigma deve ter uma cópia a lápis com a respectiva decifração, assinatura e endereço do autor.

Tôda a correspondência, relativa a esta seção, deve ser endereçada a SYLVIO ALVES, Rua da Constituição, 11 — Rio — Distrito Federal.

SYLVIO ALVES

Horizontais

1 — Pequeno tambor cônico usado em Timor.
4 — Nome próprio feminino.
7 — Pedra do altar.
9 — (gir. ingl.) — Atração; encanto pessoal.
10 — (Bras.) — Conversa fiada.
13 — Obstáculo.
15 — Mealheiro.
16 — Investir reciprocamente.
20 — Letra dacmediana falada em Acra.
21 — Cachimbo indiano.
23 — Nome que os japoneses dão aos religiosos budistas.
24 — Afeição profunda.

Verticais

1 — Porco baixo e gôrdo.
2 — Venus dos Assírios.
3 — (prov. port.) — Cêsto baixo, com tampo e sem asa.
5 — (Mti.) — Mãe - Virgem do Sol.
6 — Ligar.
8 — Vento.
11 — Art. def. masc., pl.
12 — (Bras.) — Na seriação dos santos do culto iorubano, o maior de todos.
14 — (Bras.) — Semente de mamona.
15 — Aqui.
17 — A CINHA (entre os vhineses).
18 — (L. G.) — Mãe de tôdas as coisas na mitologia amazônica.

CURIOSIDADES

Exercite Sua Memória

LEITOR: Responda mentalmente às perguntas abaixo e confronte as suas respostas com as nossas, que serão publicadas amanhã.

18.106 — Qual foi o primeiro livro editado em inglês?
18.107 — Quem criou a Eugenia?
18.108 — Que países se defrontaram na chamada «guerra das laranjas»?
18.109 — Quantos quilômetros tem a ferrovia Transiberiana?
18.110 — Quais são as óperas que compõem o chamado «Anel dos Niebelungen»?
18.101 — Quem se fêz proclamar «protetor da República inglêsa»? — Oliverio Cromwel.
18.102 — Com que idade morreu o marquês de La Fayette? — Com 77 anos.
18.103 — Quanto tempo reinou a rainha Vitória? — 64 anos.
18.104 — Que países se originaram da «Colômbia Maior», fundada por Bolivar? — Venezuela, Equador e Colômbia, esta última com a denominação de Nova Granada.
18.105 — Que célebre escritora foi perseguida por Napoleão, sendo obrigada a refugiar-se na Alemanha? — Madame de Staël.

AS CINCO PERGUNTAS DE ONTEM E AS RESPECTIVAS RESPOSTAS:

C. E. P.

Curso Especializado de Preparação "PRIMÁRIO ESPECIALIZADO"

Criado com o objetivo de aprimorar o ensino elementar. Turmas reduzidas para melhor aproveitamento. CUIDADO QUASE QUE INDIVIDUAL. «Visite nosso Curso e veja o confôrto e a assistência que seu filho terá».

MATRÍCULAS ABERTAS

RUA BARÃO DE SÃO BORJA, 82 — TEL.: 29-4209. TRANSVERSAL A RUA DIAS DA CRUZ — MEIER.

INSTITUTO DE EDUCAÇÃO — COLÉGIO MILITAR — PEDRO II
ADMISSÃO AO GINASIAL
CURSO RUI BARBOSA
PRAÇA SAENZ PEÑA, 35 — 1º ANDAR — TEL.: 38-0174.
Matrículas abertas — Das 8h30m às 11h30m.

CURSO TÉCNICO DE CONTABILIDADE E COMERCIAL BASICO NA
Escola Técnica de Comércio de Botafogo, à rua Voluntários da Pátria, 126.
TELEFONE: 26-4424.
Abertas as inscrições para o Curso Gratuito de Admissão. AULAS DIURNAS E NOTURNAS.

ASSOCIAÇÃO DE CULTURA FRANCO BRASILEIRA
(Alliance Française)
CURSO DE LINGUA FRANCESA
As inscrições para o ano escolar de 1956 encontram-se abertas nos seguintes endereços:
CENTRO: — (Antigamente situada à Av. Erasmo Braga, 277).
MAISON DE FRANCE: — Av. Presidente Antônio Carlos, 58 — 2º e 3º andares — Tel.: 22-3431.
COPACABANA: — Rua Duvivier, 43 — Tel.: 57-1482.
TIJUCA: — Rua Conde de Bonfim, 289-A — Tel.: 34-1375.
NITERÓI: — Avenida Presidente Backer, 38.

CURSO VESTIBULAR C. O. S.
MEDICINA E ODONTOLOGIA
TURMAS ESPECIALIZADAS
Início: Dia 15 de Março
Matrículas Abertas
SECRETARIA: Av. Presidente Wilson, 210 — 5º andar — Telefone: 52-8659.

INGLÊS
WESTMINSTER ENGLISH — COURSE
PROF. ADLER
MATRICULAS ABERTAS
COMEÇO DAS AULAS: 12 DE MARÇO
Turmas novas para
PRINCIPIANTES, MÉDIOS E ADIANTADOS!
MATRIZ: Centro: Av. Erasmo Braga, 255, S. 903
FILIAL: Tijuca: Praça Saenz Pena, 35, 2º andar.
INFORMAÇÕES — TELEFONE: 52-2426

CURSO MADUREIRA
ALUNOS APROVADOS
O CURSO MADUREIRA convida suas alunas aprovadas no presente ano, na Escola Normal Carmela Dutra, Instituto de Educação e Ginásio Municipal Getúlio Vargas, bem como os alunos aprovados no Colégio Militar e Pedro II (Internato), a comparecerem ao curso no próximo dia 1º de março, às 10 horas.

Preparatórios à CARMELA DUTRA e INSTITUTO DE EDUCAÇÃO
GINÁSIO E NORMAL
CURSO MADUREIRA
MATRÍCULAS ABERTAS
ESTRADA MARECHAL RANGEL, 48 - 2º ANDAR
(Em Frente à E. Normal Carmela Dutra)

I. Educação — Carmela Dutra
Admissão ao Normal
PROFESSOR HÉLIO MOURA
Resultado de Matemática
INSCRITAS: 68.
APROVADAS: 24
APROVEITAMENTO: 35,3%.

1 —	MARIA DO CARMO MONTE ALEGRE (2º lugar no Instituto de Educação)	84
2 —	EDITE ADELAIDE DA SILVA ALVES	68
3 —	LEIDA LOU BRAGA COX	65
4 —	LÉA TERESA MOREIRA	63
5 —	LÚCIA DA SILVA AMARAL	59
6 —	SÔNIA HINDS DE OLIVEIRA	59
7 —	ELZA DE SA' FREIRE	57
8 —	MYRIAM DE LACERDA FREIRE	57
9 —	JEANETE MANSUR KEHDI	56
10 —	MIRIAM BORGES DA GAMA	55
11 —	ZÉLIA CORDEIRO MARCONDES	54
12 —	HELGA ELISABETH KEMPER	53
13 —	MARIA DA GLÓRIA MONTE ALEGRE	53
14 —	MARLENE IMENES DE MACEDO	53
15 —	ANGELA MARIA BRAGA DE CARVALHO	52
16 —	SÔNIA LUZIA STORINO	52
17 —	ALICE VIEIRA	51
18 —	ALMERINDA ALICE MENDES	51
19 —	REGINA MARIA DE MELLO E SILVA	51
20 —	ENI MEIRELES DAMASCENO	50
21 —	MARIA ELISA DO PRADO VIVIANI	50
22 —	MARIA LUIZA GARCEZ DE ABREU	50
23 —	REGINA CLARO DE AMORIM	50
24 —	ROSEMARIE HIDALGO NUNES	50

MATRICULAS ABERTAS
RUA BARAO DE MESQUITA, 944 — TEL.: 38-3040.

C. E. P.
CURSO ESPECIALIZADO DE PREPARAÇÃO
ADMISSÃO
COLÉGIO MILITAR — INSTITUTO DE EDUCAÇÃO — CARMELA DUTRA — PEDRO II
Diretores e professôres rejubilam-se com seus alunos aprovados no último exame de admissão ao
COLÉGIO MILITAR
INSTITUTO DE EDUCAÇÃO
CARMELA DUTRA
«EFICIÊNCIA COMPROVADA»
TURMAS reduzidas para melhor aproveitamento. — Professôres militares com grande prática de ensino.
«MATRÍCULAS ABERTAS»
Rua Barão de São Borja, 82 - Tel.: 29-4209 - Méier.

VESTIBULAR
ENGENHARIA ARQUITETURA
MEDICINA ODONTOLOGIA
MATRÍCULAS PARA UMA OU MAIS SEÇÕES
a FÍSICA
b QUÍMICA
c DESCRITIVA GEOMETRIA DESENHO
d ÁLGEBRA TRIGONOMETRIA ANALÍTICA
AULAS PRÁTICAS
PROBLEMAS ESCOLHIDOS
CURSO GUTTERRES
RUA MÉXICO, 111 - S/2104

Diário Escolar

EDUCAÇÃO E CULTURA ★ MOVIMENTO UNIVERSITÁRIO

UNIVERSIDADE DO BRASIL

Odontologia

C. A. COELHO E SOUSA

Vestibular, horários — Provas orais. turma A, do número 1 a 23; dia 23, Física; dia 25, Português, dia 27, Inglês; dia 28, Biologia; dia 29, Química. Turma B, do número 24 a 46: dia 23, Química; dia 24, Física; dia 27, Português; dia 28, Inglês; dia 29, Biologia. Turma C, do número 47 a 69: dia 23, Biologia; dia 24, Química; dia 25, Física; dia 28, Português; dia 29, Inglês. Turma D, do número 70 a 93: dia 23, Inglês; dia 24, Biologia; dia 25, Química; dia 27, Física; dia 29, Português. Turma E, do número 94 a 117: dia 23, Português; dia 24, Inglês; dia 25, Biologia; dia 27, Química; dia 28, Física. Turma F, do número 118 a 141: dia 24, Português; dia 25, Inglês; dia 27, Biologia; dia 28, Química; dia 29, Física. As provas orais terão início às 8 horas.

Provas de segunda época — Anatomia, dia 27, às 13 horas; Microbiologia, dia 23, às 9 horas; Patologia, dia 25, às 9 horas; Histologia (oral), dia 23, às 8 horas.

Carteiras de estudante e armários — Com o colega Mário Marques Vieira ou Risoval José Rodrigues.

Arquitetura

EXAMES DE 2ª ÉPOCA

2º ano — Materiais de Construção — Estudo do Solo — Prova escrita no dia 7 de março. Prova oral nos dias 12, 14 e 16 de março. Composição de Arquitetura — primeira parte — dias 28, 29, 1, 2 e 3 de março.

1º ano — Geometria Descritiva — Dia 12 de março, segunda-feira, às 9 horas, prova Gráfica: dias 13, 14 e 15 provas orais.

4º ano — Legislação, Economia Política — Prova escrita dia 22, das 10 às 12 horas. Prova oral dias 23, 24 e 25, de 16 horas em diante. Concreto Armado — Prova escrita dia 12 (dependentes).

3º ano — Será realizado o exame da Cadeira de Composição Decorativa, dias 23, 24, 25 e 27-2, às 8 horas.

CONCURSO DE HABILITAÇÃO — Transferência de provas Matemática e Física. As provas escritas de Matemática e Física serão realizadas segunda-feira, dia 27, e têrça-feira, dia 28, respectivamente, e não como foram anteriormente anunciadas.

Filosofia

HORÁRIO DOS EXAMES VESTIBULARES

Hoje, às 8h30m — Física (escrita) — Curso de Matemática, Física e Química. História do Brasil (escrita) — Cursos de Jornalismo e Ciências Sociais. Latim (oral) — Curso de Letras Neolatinas (M a Z). Português (oral) — primeira banca — Curso de Neolatinas (A a L); segunda banca — Curso de Desenho.

Amanhã, às 8h30m — Francês ou Alemão (escrita) — Curso de História Natural. Geografia Geral e do Brasil (escrita) — Cursos de Geografia e História. Inglês ou Alemão (oral) — Curso de Letras Anglo-Germânicas. Psicologia e Lógica (escrita) — Curso de Pedagogia. Latim (oral) — Curso de Letras Clássicas. Português (oral) — primeira banca — Curso de Filosofia; segunda banca — Jornalismo.

Engenharia

DIRETÓRIO ACADÊMICO

Exames de segunda época marcados: Resistência dos Materiais, dia 5-3-56, às 8 horas, prova escrita; dia 6-3-56, em diante, provas orais. Física Industrial, dia 27-2-56, às 14 horas, prova escrita. Desenho a mão livre, amanhã, às 14 horas, prova gráfica. Física, 1º ano, amanhã, dia 23, às 20 horas, provas orais; dia 27, às 7 horas, provas orais. Física, 2º ano, dia 27, às 7 horas, prova escrita; dia 28, às 20 horas, prova prática; dia 29, às 20 horas, provas orais; dia 2-3-56, às 20 horas, provas orais. Química Tecnológica, dia 12, às 14 horas, prova escrita; dia 14, em diante, provas orais. Mecânica Racional, dia 19-3-56, às 8 horas, prova escrita; dias 20 e 21-3-56, provas orais.

Concurso de habilitação — 1956 — Horário das provas: Geometria, amanhã, às 8 horas. Desenho, dia 24, às 8 horas. Química, dia 1-3-56, às 8 horas. Física, dia 2-3-56, às 8 horas. Exames orais, a partir do dia 3-3-56. Local: edifícios do largo de São Francisco e da rua Luís de Camões, 68.

Curso de Concreto Armado — Inscrições abertas na Secretaria da Escola, até o dia 29 de fevereiro, no horário de 12 às 16 horas. Os candidatos a êsse curso, deverão provar, por ocasião da matrícula, que são engenheiros ou arquitetos e que pagaram a primeira quota de anuidade estabelecida.

Aviso aos alunos do 4º ano de 1955 (Reg. 1951) — Segundo ciclo — Aperfeiçoamento — Os alunos que, em 1955, terminaram o primeiro ciclo de formação e os que tenham de prestar exames do 4º ano em segunda época, deverão apresentar requerimento de matrícula no segundo período (aperfeiçoamento), indicando a especialização que escolheu. Além dessa especialização obrigatória, é facultada a escolha de uma única disciplina pertinente a qualquer outra especialização do mesmo curso de engenharia. Os formulários para os requerimentos poderão ser encontrados no Diretório Acadêmico.

Matrícula — Deverão apresentar requerimento de matrícula, no prazo de 16 a 29 de fevereiro: 1) os alunos que estiveram matriculados em 1955 e que não tenham obtido condições de prestar exame de segunda época de, pelo menos, uma disciplina; 2) os ex-alunos que não se matricularem no ano letivo de 1955; 3) os engenheiros que desejarem matricular-se em outro curso; 4) os alunos que vierem a ser promovidos no 2º e 3º anos, que desejarem matricular-se nos cursos de engenheiro-eletricista, mecânicos, metalúrgicos e geógrafos; 5) todos os alunos do 4º ano de 1955, matriculados pelo Regulamento de 1951, que foram ou vierem a ser aprovados no primeiro ciclo; para êstes, há um formulário especial, distribuído pelo Diretório Acadêmico. Os demais alunos que não estiverem enquadrados nos casos acima terão a sua matrícula promovida automàticamente pela Secretaria, estando dispensados da apresentação de requerimento.

Motores 5º ano — Hoje, quarta-feira, às 8 horas, no edifício da rua Luís de Camões, prova escrita de exame vago de segunda época para os alunos que não dependem do 4º ano e constantes da relação nominal afixada na portaria. As provas orais serão realizadas nos dias 24 e 25.

Motores 4º ano — Hoje, quarta-feira, às 8 horas, no edifício da rua Luís de Camões, exame oral em segunda chamada para Roberto Rodrigues de Castilho.

Construção Civil 4º e 5º anos — Hoje, quarta-feira, às 8 horas, no edifício da rua Luís de Camões, exames orais e orais de vago para os alunos constantes das relações afixadas na portaria (últimas turmas).

Arquitetura — Hoje, quarta-feira, às 8 horas, no edifício da rua Luís de Camões, exames orais e orais de vago, para os alunos constantes da relação afixada na Portaria da Escola.

Hidráulica 3º e 4º anos — Os exames orais de vago de primeira época (chamada especial) serão realizados hoje, dia 22, quarta-feira, às 18 horas. As relações nominais estão afixadas na portaria da Escola.

Bôlsas para ferroviários e odoviários — A CAPES está fornecendo bôlsas para os alunos dêsses cursos de pós-graduação. Tratar, até o fim do mês, com o dr. Frederico Rangel, na av. Marechal Câmara, 160, 8º andar.

Hidráulica 3º e 4º anos — As provas orais de exame vago de primeira e segunda época, para os alunos que compareceram à prova escrita no dia 16, serão realizadas a partir do dia 27 do corrente. As relações nominais e o horário dos exames serão publicados na próxima sexta-feira, à tarde.

Noções de Eletrotécnica — Dia 24, sexta-feira, às 14h30m, no Instituto de Eletrotécnica, prova oral de exame de segunda época para os alunos: Alexandre Herculano Cavalcanti Manhães e Ari dos Santos Ferreira.

Física 1º ano — A segunda e última turma de prova oral de segunda época será realizada no dia 27, às 7 horas da manhã, e não às 20 horas como fôra publicado errôneamente ontem.

Farmácia

C. A. RODOLFO TEÓFILO

Exame oral para os vestibulandos de 1956 — Química, hoje, dia 22, às 9 horas, na Faculdade Nacional de Medicina; Biologia, amanhã, dia 23, às 13 horas. O exame final será de Física, com o horário ainda não fixado.

Concurso para Cátedra — O CART convida os colegas, ex-colegas e amigos para assistirem hoje, quarta-feira, às 15 horas, no salão nobre da Faculdade Nacional de Medicina, a defesa de tese do candidato Paulo Occhioni, à cátedra de Botânica Aplicada à Farmácia.

Carteiras de estudantes para 1956 — Pedimos aos colegas duas fotografias 3x4 para confecção das carteiras de estudantes para 1956.

Chaves de escaninhos — O presidente do CART pede aos colegas recém-formados a devolução das chaves de escaninhos até o final do mês corrente quando os mesmos serão abertos para limpeza.

Aula inaugural — Levamos ao conhecimento dos colegas que a aula inaugural será dia 2 próximo vindouro, ministrada pelo prof. catedrático da Cadeira de Farmácia Galênica, prof. Emílio Diniz da Silva, sôbre o tema: «Evolução da profissão farmacêutica — Possibilidade do farmacêutico na vida atual». A referida aula será no anfiteatro do novo pavilhão da Faculdade.

Medicina

C. A. CARLOS CHAGAS

Concurso para acadêmico no SAMDU — Concorrentes habilitados chamados para as provas orais: Hoje, dia 22: 1 — 3 — 6 — 7 — 10 — 18 23 — 24 — 27 — 28 — 29 — 34 35 — 36 — 40 — 42 — 44 — 47 51 — 52 — 55 — 57 — 58 — 59 74 — 80 — 81 — 86 — 89 — 90 92 — 93 — 94 — 105 — 109 — 110 111 — 112 — 113 — 116 — 123 125 — 130.

Dia 23: — 131 — 132 — 134 135 — 138 — 143 — 144 — 157 158 — 159 — 161 — 166 — 167 170 — 171 — 176 — 181 — 182 183 — 185 — 186 — 191 — 193 194 — 195 — 196 — 200 — 201 208 — 207 — 213 — 214 — 215 219 — 220 — 221 — 223 — 224 226 — 227 — 237 — 239 — 240.

Dia 24: — 245 — 247 — 249 251 — 253 — 255 — 259 — 262 263 — 265 — 267 — 275 — 286 287 — 294 — 305 — 307 — 309 310 — 318 — 319 — 321 — 325 332 — 336 — 337 — 340 — 342 348 — 351 — 353 — 355 — 356 363 — 367 — 371 — 372 — 379 382 — 385 — 393 — 394.

Dia 25: — 403 — 407 — 418 423 — 425 — 426 — 427 — 433 450 — 451 — 453 — 459 — 463 464 — 467 — 484 — 487 — 488 489 — 491 — 493 — 505 — 507 510 — 513 — 514 — 517 — 518 522 — 527 — 528 — 529 — 531 533 — 535 — 536 — 538 — 543 555 — 560 — 563 — 568.

Dia 27: — 577 — 578 — 586 587 — 598 — 600 — 612 — 614 616 — 618 — 623 — 626 — 629 633 — 637 — 638 — 641 — 643 645 — 648 — 650 — 652 — 654 659 — 663 — 664 — 665 — 679 682 — 691 — 696 — 697 — 707 714 — 727 — 735 — 741 — 742 743 — 766 — 772 — 776.

Semana do Diabético — A Sociedade Brasileira de Endocrinologia e Metablismo, associada a outras sociedades médicas, realizará, de 26 a 31 de março vindouro, a «Semana do Diabético». Solicita por nosso intermédio aos Centros Acadêmicos uma especial colaboração: a) pregar cartazes em hospitais, casas de saúde, etc.; b) participação como voluntários, a fim de permanecer no recinto da exposição (Ministério da Educação), como guia e zelador do material exposto. Os interessados em colaborar devem deixar sua adesão na Secretaria dêste Centro.

Avisos — 3º ano — Segunda época — Amanhã, dia 23, Microbiologia; dia 24, Farmacologia; dia 27, Anatomia Fisiológica.

Aviso importante no 4º ano (1956) — Matrículas — Dias 24 e 25. — A matrícula será individual, podendo o aluno mandar um representante que fará uma e tão sòmente uma matrícula. A primeira chamada será feita no primeiro minuto do dia 24 de fevereiro, a partir do qual, os representantes de turma passarão a se responsabilizar pelo bom andamento e organização de tudo o que constitui o ato da matrícula. A segunda chamada será às 9 horas do dia 24. A escolha dos cursos equiparados será feita no momento da matrícula. Cada aluno deverá trazer uma estampilha de Cr$ 5,00 e uma de Educação.

ATIVIDADES ESCOLARES

Matrículas: 5º ano, hoje e amanhã; 4º ano, dias 24-25; 3º e 2º anos, dias 27-28.

Concurso de habilitação — Exames orais — Horário das provas — Hoje, dia 22, Biologia, no lab. de Microbiologia, às 7 horas, candidatos de ns. 841 a 900; às 16h30m, candidatos de ns. 901 a 960. Química, no Serv. da Cadeira, às 7 horas, candidatos de ns. 401 a 450. Física, no lab. de Parasitologia, às 7 horas, candidatos de ns. 101 a 150.

Amanhã, dia 23, Biologia, no lab. de Microbiologia, às 7 horas, candidatos de ns. 961 a 1020; às 16h30m, candidatos de ns. 1021 a 1097. Química, no Serv. da Cadeira, às 7 horas, candidatos de ns. 451 a 500. Física, no lab. de Parasitologia, às 7 horas, candidatos de ns. 151 a 200.

Exame de segunda época — Amanhã, dia 23 — 3º ano — Microbiologia, às 14 horas, no Serv. da Cadeira, todos os alunos inscritos.

Dia 24 — 1º ano — Anatomia Sistemática, às 10 horas, todos os alunos inscritos. 4º ano — Clínica Prop. Cirúrgica, às 9 horas, no Hospital Moncorvo Filho. 3º ano — Farmacologia, às 13 horas, prova escrita.

2º ano — Amanhã, dia 23, Química, às 10 horas, para os alunos de ns. 103 — 203 — 210 — 219 224 — 254 — 265.

Dia 24, Fisiologia, às 13 horas, exame prático-oral para os alunos de ns.: — 122 — 123 — 124 — 135 139 — 145 — 152 — 157 — 161 162 — 173 — 176 — 182 — 184 187 — 194 — 197 — 200 — 203 213 — 218 — 219 — 224 — 225 233 — 238 — 239 — 250 — 265 269.

Dia 27, às 13 horas, exame prático-oral, para o restante dos alunos.

4º ano, dia 25, Técnica Operatória, no Serviço da Cadeira, para os alunos que requereram.

Medicina e Cirurgia

DIRETÓRIO ACADÊMICO

Histologia e Embriologia Geral — O Diretório Acadêmico da Escola de Medicina e Cirurgia do Rio de Janeiro vem comunicar que a prova de segunda época da cadeira de Histologia e Embriologia Geral será realizada amanhã, dia 23, às 8h30m.

Colégio Pedro II
Externato

EXAMES PELO ARTIGO 91

Segundas e últimas chamadas para as provas escritas e gráfica — O secretário geral do Colégio Pedro II — Externato previne aos estudantes que serão realizadas as segundas e últimas chamadas para as provas escritas gráfica, destinadas somente aos candidatos que as requereram dentro do prazo legal.

As referidas chamadas serão feitas na seguinte ordem: dia 24 de fevereiro — Português, às 18h30m; dia 27 de fevereiro — Latim, às 18h30m; dia 28 de fevereiro — Francês, às 18h30m; dia 29 de fevereiro — Inglês, às 18h30m; dia 1 de março — Matemática, às 18h30m; dia 2 de março — Desenho, às 18h30m.

Colégio Militar

ADMISSÃO A PRIMEIRA SÉRIE DO CURSO GINASIAL

São convidados os pais dos alunos aprovados e não classificados no concurso de admissão à 1ª série do Curso Ginasial do Colégio Militar para se reunirem hoje, dia 22, entre 8 e 10 horas da manhã, enfrente ao Colégio Militar, a fim de tomarem conhecimento de assuntos de interêsse geral.

MISSA EM AÇÃO DE GRAÇAS

FLORENCIO DE SOUZA e FAMÍLIA convidam parentes e amigos para assistirem à missa que mandam celebrar em AÇÃO DE GRAÇAS pelo restabelecimento de seu neto Luis Carlos Souza Mendes, amanhã, quarta-feira, dia 23, às 9 horas, na Igreja Sagrado Coração de Jesus à rua Benjamim Constant, Glória.

INSTITUTO LAPLACE

Rua Silva Rabelo, 94 — MÉIER

Preparatórios ao

CURSO NORMAL

INST. EDUCAÇÃO E CARMELA DUTRA

Direção de GUILHERME DUARTE

Matrículas abertas

U. D. F.

Faculdade de Ciências Econômicas

DIRETÓRIO ACADÊMICO

Amanhã — 20 horas — 1ª série Complemento de Matemática; 18 horas — 2ª série — Estrut. Análise de Balanços; 20 horas — 2ª série — Direito Comercial; 18 horas — 3ª série — Hist. Econ. e Geral do Brasil. Dia 24 — 18 horas — 1ª série — Economia Política; 20 horas — 2ª série — Valor e Formação de Preço; 18 horas — 2ª série — Moeda e Crédito.

Exames Orais de Segunda Época — Dia 25 — 14 horas — 1ª série — Contabilidade Geral; 18 horas — 2ª série — Est. Análise de Balanços; 18 horas — 3ª série — Comércio Internacional e Câmbios; 14 horas — 3ª série — História Econômica e Geral do Brasil.

Dia 27 — 18 horas — 1ª série — Complementos de Matemática; 20 horas — 2ª série — Valor e Formação de Preços; 18 horas — 2ª série — Geografia Econômica; 20 horas — 1ª série — Economia Política.

Dia 28 — 18 horas — 1ª série — Valor e Formação de Preços; 20 horas — 1ª série — Inst. do Direito Público; 20 horas — 2ª série — Est. das Org. Econômicas; 18 horas — 2ª série — Direito Civil.

Dia 29 — 18 horas — 2ª série — Direito Comercial; 20 horas — 2ª série — Moeda e Crédito; 18 horas — 3ª série — Estatística Metodológica; 20 horas — 3ª série — Ciências das Finanças.

Matrículas: O D.A. avisa que estarão abertas as matrículas até o próximo dia 25 do corrente mês.

Novo diretor — O professor Albano Raimundo da Fonseca Marques, novo diretor desta Faculdade, comparecerá ao programa Universidade do Distrito Federal, na Rádio Roquette Pinto, dia 26 do corrente, acompanhado do acadêmico Geraldo M. Machado Carneiro, presidente do D. A., onde terá oportunidade de apresentar os principais itens de sua gestão.

Forum de Debates Econômicos — Instalar-se-á em março próximo vindouro, sob a presidência de honra do diretor da Faculdade e instituído por êste D. A. Os colegas, desde já, poderão apresentar os seus trabalhos e teses a serem discutidos na primeira reunião.

Filosofia, Ciências e Letras

Matrículas — A secretaria da Faculdade comunica aos alunos que as matrículas para as 2ª e 3ª séries, Didática, transferidos para as 2ª séries de todos os Cursos, Curso Essa e Repetentes estarão abertas até pecial de Didática da Língua Inglêso dia 25 do corrente mês.

Diplomas impressos à Disposição Dos interessados: nita Roiter, Alia de Oliveira e Silva, Antônio Aranha Nogueira Coelho, Ana Nunes Correia, América Correia da Costa, Airton de Oliveira Soares, Cidéia Gonçalves de Andrade, Célia de Carvalho, Celi Gonçalves Leite, Dulce Pôrto da Silva, Daniel Brilhante de Brito, César dos Prazeres Pinto Nordi, Darcínio Sales de Morais, Eni Maria Amaral Viana, Eleni Gomes Pontes, Eliseu Fernandes Pinto, Elsie de Sousa Flôres, Frederich Charles Hesse Garcia, Fernando Luís Klaes Fontes, Fuad Alala, Francisco José Antônio, Fidélis Franco Bueno, Friedrich Sommer, Gentil Marçal Reis, Henrique Resende Pinheiro, Heloísa Gonçalves Ferreira, Hilda Massiere da Silva, Heliosandro Pires Domingues, Helena Caruso Franca, Helcias Batista da Silva Castro, Ivan de Figueiredo Travassos da Rosa, Isa Fontoura, Isolda da Rocha Silva, Tracema Celeste Rodrigues, João Salim Miguel, José Carlos Portela Ferreira, Josefina Ferreira Bonfim.

Escola de Aperfeiçoamento Médico

CURSOS PROGRAMADOS PARA 1956

Departamento de Clínica de Alergia — Prof. dr. E. Brum Negreiros — Maio — Alergia em geral. — Agôsto — Alergia Dermatológica.

Departamento de Clínica Cardiológica — Prof. dr. A. A. Vilela — Abril — Eletrocardiografia; Maio — Vetorcardiografia; Junho — Balistocardiografia; Julho — Radio-diagnóstico em Cardiologia; Agôsto — Arteriosclerose como fator de cardio patia — Atualização Clínica.

OBS.: As inscrições para os três primeiros cursos serão feitas em Conjunto, não sendo aceitas em qualquer dêles isoladamente.

Departamento de Clínica Dermatológica — Prof. dr. J. Ramos e Silva — Junho — Dermatoses na Infância.

Departamento de Clínica Endocrinológica — Prof. dr. Peregrino Jr. — Maio — Terapêutica Medicamentosa das Endocrinopatias; Julho — Stress e Síndrome Geral de Adaptação; Dezembro — Distúrbios da Sexualidade.

Departamento de Clínica Ginecológica — Prof. dr. Aleides Senra — Junho — V Curso Anual (Cirurgia Ginecológica — Tática e Técnica).

Departamento de Clínica Médica — Prof. dr. Pedro Nava — Janeiro — Curso Intensivo de Reumatologia; Abril — Conferências de Reumatologia — (dr. Frauçois) Françon e dra. Marcelle Peillon, de Paris); Maio — Reumatismo da Coluna vertebral.

Departamento de Clínica Obstétrica — Prof. dr. Fausto Cardoso — Abril — Curso Prático-teórico sôbre Obstetrícia.

Departamento de Clínica Odontológica — Prof. dr. W. S. Pereira — Março — Cirurgia; Março — Dentaduras; Maio — Interpretação de Radiografias dentárias; Agôsto — Introdução ao Diagnóstico Odontológico; Outubro — Cirurgia; Outubro — Dentaduras.

Além dêsses cursos o Departamento manterá cursos internos sôbre: Semiologia, Radiologia, Anestesia e Exodontia, Parodontia, exclusivamente para o Corpo Clínico do Departamento.

Departamento de Clínica Oftalmológica — Prof. dr. E. Caldas Brito — Agôsto — Oftalmologia para o Médico Clínico.

Departamento de Clínica Oto-rino-laringológica — Prof. dr. Fernando Linhares; — Agôsto — Oto-rino-laringologia.

Departamento de Clínica Pediátrica e de Puericultura — Prof. dr. A. Serra de Castro — Março — Temas Atuais de Pediatria e de Puericultura.

Departamento de Clínica Proctológica — Prof. dr. Luis Sodré — Dezembro — III Curso Anual de Proctologia.

Departamento de Clínica Urológica — Prof. dr. Belmiro Valverde — Maio — Urologia.

ECONOMISTA ARGENTINO

Em visita de aproximação com as agências de turismo do Brasil, está no Rio de Janeiro o economista argentino sr. Ottocar Rosários, dirigente de uma cadeia de hotéis de Buenos Aires encabeçada pelo Claridge Hotel. Na foto um flagrante tirado durante o coquetel que o sr. Rosários ofereceu à imprensa e às agências de turismo, na qual vemos o visitante em palestra com os srs. German Gamper e Bernardo Khan, diretores da Exprinter e de «Emilio Khan Turismo».

CURSOS

Tisiologia

ABERTAS INSCRIÇÕES

Encontram-se abertas até o dia 5 de março, as inscrições para o Curso de Tisiologia, organizado conforme acôrdo entre a diretoria dos Cursos do DNS e o Serviço Nacional de Tuberculose.

Os interessados deverão apresentar requerimento de inscrição, acompanhado da prova de condição de médico, prova de identidade, atestado de sanidade física e mental, 2 retratos 3x4, submetendo-se a exame radiológico do tórax, teste tuberculínico e premunição pelo BCG.

O curso terá 10 meses de duração e começará a 10 de março de 1956, tendo sido fixado em 30 o limite máximo de matrículas.

Maiores informações à rua do Resende, 128 e 137, 2º andar, no expediente de 11 às 17 horas.

Urologia

Encontram-se abertas, no Hospital dos Marítimos, à rua Leopoldo (Andaraí), as inscrições para o curso intensivo de Urologia, sob a direção do dr. Almério Lemos Bastos.

O curso que terá a duração de três meses, compreenderá parte cirúrgica e endoscópica e está destinado a médicos e doutorandos, devendo a turma ter no máximo 10 alunos.

Maiores informações na Clínica Urológica daquele hospital, diàriamente, com o dr. Loredan Nascimento, das 9 às 12 horas, nos 2º e 3º endares.

Enfermagem no Cuidado ao Prematuro

Terá lugar, hoje, às 16 horas, no Anfiteatro da Policlínica Geral do Rio de Janeiro, a solenidade de entrega dos certificados às enfermeiras que terminaram o «Curso de cuidado ao prematuros», sob os auspícios do Centro de Estudos da Secretaria Geral de Saúde e Assistência e organizado pelo Departamento Municipal da Criança e do Adolescente, tendo a frente o diretor, dr. Rafael de Sousa Paiva.

A sessão será presidida pelo secretário geral de Saúde e Assistência, dr. Eitel de Oliveira Lima.

Bolsistas do Ponto IV

Quatro dirigentes sindicais do Rio de Janeiro, que recentemente visitaram os Estados Unidos, sob os auspícios do Ponto IV, receberam seus diplomas, numa cerimônia na embaixada americana. Os quatro bolsistas partiram do Brasil em outubro do ano passado e regressaram em janeiro, depois de estudar a organização e os métodos administrativos das principais entidades sindicais norte-americanas. Durante os três meses que passaram nos Estados Unidos, os bolsistas visitaram 14 cidades e 8 Estados. Na gravura, um flagrante da entrega dos diplomas

Irregularidade nos Exames do Colégio Militar

O promotor Rubens Pinheiro baixou em diligências os autos do inquérito policial-militar instaurado para apurar as irregularidades ocorridas durante a realização da prova de matemática para ingresso no Colégio Militar.

O promotor não considerou suficientemente esclarecido se houve venda dos pontos relativos à prova de matemática ou se houve extravio, devendo as novas diligências solicitadas melhor clarear certos pontos obscuros.

Novo Membro Institucional do Congresso de Geografia

O XVIII Congresso Internacional de Geografia, a realizar-se no Rio, em agôsto próximo, conta com novo membro institucional. Trata-se do «Journal Français du Brésil», periódico editado em língua francesa nesta capital.

Um dos redatores dessa fôlha, sr. Edouard Bailby, acaba de ser eleito membro da Comissão Organizadora da reunião.

Mercadinho Para Piedade

O prefeito do Distrito Federal aprovou ontem o contrato da concorrência para a construção do mercadinho de Piedade, que ficará situado na rua Fagundes Varela.

ESCOLA DE PILOTOS COMERCIAIS

SERVIÇOS AÉREOS CRUZEIRO DO SUL LTDA.

Havendo algumas vagas a preencher na turma, a ter início dia 1º de março do corrente ano, convidamos os interessados, que preencham inicialmente os requisitos abaixo, a comparecer à Secretaria da Escola, dia 28 do corrente às 8 horas, a fim de providenciarem inscrição para as provas de selação.

REQUISITOS:

1º Ser brasileiro nato.

2º Ter mais de 17 e menos de 25, referindo-se êsses limites à data da matrícula.

3º Ser solteiro e não servir de arrimo a pessoa alguma.

4º Ter bons antecedentes comprovados mediante atestado ou fôlha corrida fornecida por autoridade competente.

5º Haver concluído o curso secundário 1º e 2º ciclos (ginasial e colegial).

6º Ter autorização do pai, mãe, viúva, ou tutor, quando menor de 21 anos.

7º Apresentar certidão de nascimento.

8º Estar quites com o serviço militar.

9º Apresentar 3 retratos 3 x 4 cm. tirados de frente (cabeça descoberta).

A DESCOBERTA DO MUNDO

LX

Os enormes tesouros acumulados pelos conquistadores, tanto no México como no Peru, não os tinham ainda satisfeito plenamente. Corria entre êles uma lenda que os fazia sonhar: a do El Dorado, do homem de ouro, e êles continuaram a procurar o tal reino. De onde vinha essa lenda tão solidamente acreditada pelos brancos como verdadeira? Ao que parece, um certo número de soberanos, tanto astecas como incas, estavam cobertos de óleo no dia de sua coroação e salpicados de ouro em pó. Em direção ao sul, à procura dêsses homens de ouro, Valdivia descobriu, em 1540, o Chile; ao centro, Gonzalo Pizarro, em 1541, atingiu os altos vales do Amazonas; finalmente, para o norte, Hernando de Soto, em 1538, explorava a Flórida e chegava até no Mississipe.

Soto fazia, assim, esquecer as desastrosas expedições de Vasquez Ayllon, que, em 1526, naufragava perto da atual cidade de Charleston e sucumbia com a maioria dos colonos, e de Narvaez, que, em 1528, pereceu perto da embocadura do Mississipe, deixando uns trezentos homens morrer lentamente de febre e miséria. À sua chegada à Flórida, Soto (que trouxera consigo mil homens dos quais trezentos cavaleiros), encontrou dois ou três sobreviventes da expedição Narvaez, salvos pelos indígenas pacíficos. Êles serviram-lhe de guia e de intérpretes.

Sua tropa não iria avançar tão fàcilmente, como nas expedições precedentes de Pizarro e de Cortez. Encontrou logo tribos indígenas muito aguerridas e traiçoeiras, que começaram mostrando-se muito amigáveis para assaltaremnos à noite, matando cem homens e numerosos cavalos. Soto teve de empregar tôda sua autoridade para que os espanhóis sobreviventes não voltassem, desencorajados que estavam. Baseados nos relatos feitos pelos primeiros conquistadores, êles imaginaram que fariam fortuna sem perigo no Novo Mundo, onde não se conhecia a pólvora mas sim só o ouro em pó. Cada etapa vencida por Soto para o norte era marcada por difíceis combates. Quando êle chegou ao Mississipe, já perdera metade dos seus companheiros e travou conhecimento com um costume novo para os brancos: o escalpamento.

Atravessado o Mississipe, a expedição seguiu para o oeste e, apesar da morte de Soto, que foi vitimado pelas febres, em maio de 1541 (tinha apenas 42 anos), chegou até às Montanhas Rochosas. Mas a falta de víveres, a deserção dos guias indígenas e as incessantes escaramuças tinham transformado os sobreviventes em verdadeiros espectros, andrajosos e barbudos, que tiveram de voltar e encontraram fôrças para, atravessado o Mississipe, assaltar um campo fortificado indígena, para aí instalar-se a fim de passar o inverno. Na primavera, os trezentos homens que tinham resistido a essas crueis provações conseguiram, finalmente, alcançar de novo o México. Durante muito tempo, os espanhóis não se aventuraram mais a ir ao vale do Mississipe.

Dr. Moisés Fisch — Urologia — Doenças de Senhoras — Cirurgia — Rua Assembléia, 98 — 7º andar — Telefone: 22-1549.

PROFESSOR DE INGLÊS

Colégio do interior necessita para os cursos Ginasial e Colegial. Informações e referências, telefone: 45-7646, das 12 às 18 horas.

SEU FILHO É TUDO E TUDO MERECE

EDUCAR E INSTRUIR

PRIMÁRIO, DE ADMISSÃO E GINASIAL

Confôrto e higiene garantidos pelas modelares instalações «ARCOZELO PALACE HOTEL». Instrução a cargo de professôres de renome, sob orientação direta dos catedráticos, general José de Alencar Velloso e coronéis Moacir Toscano e Manoel Cavalcanti Proença. As cadeiras de latim e ensino religioso serão ministradas pelo conhecido professor padre Geraldo Fernandes, que, como encarregado da capela do Ginásio, residirá no prédio do Internato.

Cultura física em clima excepcional e ambiente olímpico.

Disciplina, direção e orientação pedagógica, visando a formar cidadãos atuantes no ambiente social.

AVISO: — As inscrições para o exame de admissão ainda acham-se abertas até a próxima quinta-feira, dia 23.

O exame de admissão terá início no dia 24, sexta-feira, às 13 horas.

Os candidatos deverão tomar o trem das 8 horas, que parte da Estação Pedro II.

Informações no Escritório do Internato, à rua México, 21 — 3º andar — Tels.: 32-1597 e 32-0461.

COLÉGIO JOÃO LIRA

DIRETOR:

DR. LEÔNIDAS LORENTZ

(Do Inst. de Educação)

R. Visc. Santa Isabel, 34

(Praça Drumond)

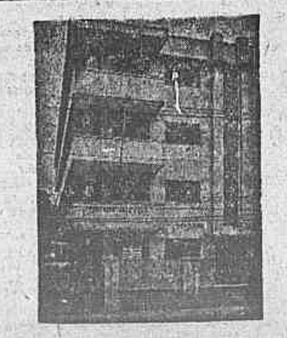

ADMISSÃO AO NORMAL

E AO MESMO TEMPO

CURSO CIENTÍFICO

Em face da correlação de matérias e atendendo às alunas interessadas, o COLÉGIO JOÃO LIRA manterá êste ano o CURSO DE ADMISSÃO AO NORMAL, com aulas diárias e professôres especializados, facilitando às candidatas frequência ao CURSO CIENTÍFICO

Câmbio Livre

O mercado de câmbio livre funcionou ontem paralisado.

BANCOS PARTICULARES

Abertura	CR$	CR$
Dólar (vend.)	70,80 :	71,00
Dólar (comp.)	69,00	—
Libra (vend.)	195,00	—
Libra (comp.)	189,00	—

Fechamento	CR$	CR$
Dólar (vend.)	70,80 a	71,00
Dólar (comp.)	69,00	—
Libra (vend.)	195,00	—
Libra (comp.)	189,00	—

BANCO DO BRASIL

Tabela afixada pelo Banco do Brasil de bonificações conforme instrução n. 114 da SUMOC.

Categorias

CR$	2ª	3ª	4ª
	18,70	24,70	31,70
Inglaterra, Libra	52,360	59,160	78,760
Suiça	4,3602	5,760	7,3824
CR$, Convênio	17,19	22,95	29,67
França	0,0491	0,0655	0,0847
Dinamarca	2,4661	3,2024	4,9565
Suécia	3,3249	4,4390	3,7368
Libra, Islândia	43,192	61,260	33,076
Bélgica	0,3496	0,4558	0,5380

Câmbio Oficial

O mercado de câmbio oficial iniciou ontem os seus trabalhos em condições estáveis. O Banco do Brasil para cobranças vencidas em geral, para remessa e quotas autorizadas, declarou vender libras, à vista, para entrega pronta a Cr$ 52,6960 e dólares a Cr$ 18,82.

Aquêle Banco comprava letras de exportação a Cr$ ... 51 4080 sôbre Londres, e a Cr$ 18,36 sôbre Nova York.

Assim fechou inalterado.

O Banco do Brasil afixou as seguintes taxas:

	Vendas	Compras
Dólar, à vista	18,82	18,36
Franco suiço .	4.4269	4.2834
Franco fr. ...	0.0538	0.0525
Franco belga .	0.3277	0.3685
Pêso bol.	0.3137	—
Escudo	0.6607	0.6328
Coroa sueca ..	3.6402	3.5513
Coroa din. ...	2.7499	2.6840
Coroa tcheca .	2.6139	2.55
Florim	4.9598	4.8381
Pêso arg. ...	n/c	n/c
Pêso urug. ..	4.8568	4.6837
Marco	4.4958	4.3859

OURO FINO

O Banco do Brasil comprou a grama do ouro fino na base de 1.000/1.000, em barra ou amoedado, ao preço de Cr$ 20.3178.

CAMARA SINDICAL

Médias cambiais fixadas em 18 de fevereiro de 1956:

PAISES	Mercado Livre CR$
América do Norte-Dólar	70,65
Alemanha — Marco	16,50
Inglaterra — Libra	194,00
Portugal — Escudo	2,48
Suiça — Franco	16,60

	Mercado Oficial
América do Norte-Dólar	18,82
Alemanha — Marco	4,4951
Bélgica — Franco	0,3777
Dinamarca — Coroa ...	2,7499
França — Franco	0,0538
Holanda — Florim	4,9605
Inglaterra — Libra	52,6960
Portugal — Escudo	0,6607
Suécia — Coroa	3,6402
Suiça — Franco	4,4269

	Moedas
Uruguai — Pêso	18,50

BANCO DA CIDADE
do Rio de Janeiro S. A.
(Fundado em 1943)
CONTAS PARTICULARES
5%
Av. Pres. Vargas, 309

AVISO À PRAÇA

G. GIESTAS & IRMAOS LTDA. comunicam à praça, de acôrdo com o Decreto 1.102 de ...... 21-11-1903, que se extraviou o Warrant e Conhecimento de Depósito n. 3.065, emitido pela Cia. Sul Americana de Armazéns Gerais, relativo a 150 (cento e cinquenta) sacos de café, do lote n. 9.492, mercadoria procedente de Afonso Claudio, Estado do Espirito Santo, cujo documento fica assim cancelado para todos os efeitos legais.

Rio de Janeiro, 20 de fevereiro de 1956.

P. P. G. Giestas & Irmãos Ltda.
CLIMERIO AUGUSTO BRETAS

ECONOMIA SUL-AMERICANA

HA' uma instabilidade generalizada em relação à moeda dos paises sulamericanos. Depois de terminada a segunda guerra mundial os problemas econômicos dêsses paises, que antes já eram enormes, cresceram de proporções, tal o desequilibrio provocado pela nova situação em que se restabeleceram as relações do comércio internacional. Além disso, outros problemas internos, a que tiveram de fazer frente êsses paises, contribuiram para as sucessivas emissões de papel moeda.

Por outro lado, deficiência de divisas, em moeda «dólar», e a inflação, determinou, em quase tôdas as nações do continente, medidas de auto defesa que, embora urgentes e necessárias à economia interna, servem para transtornar e dificultar o progresso das mesmas.

Em nosso país, por exemplo, a situação das finanças públicas, com os orçamentos deficitários na maioria dos Municipios e em quase todos os Estados, para não nos referir sòmente à União, impede aos respectivos governos realizações de obras públicas necessárias ao nosso desenvolvimento econômico. O Brasil, não obstante os seus imensos recursos e as suas possibilidades econômicas, está sendo grandemente prejudicado pela sua péssima condição monetária.

E o ambiente brasileiro é mais ou menos o espêlho do que está acontecendo na grande maioria das nações do continente sulamericano. Apenas, muitas não possuem as riquezas que nós temos.

Os problemas politicos têm contribuido para dificultar os investimentos, em vários setores da vida econômica da grande maioria dessas nações.

Seus produtos de exportação sofrem as contingências do mercado, principalmente os dos Estados Unidos e Reino Unido. São matérias primas, que competem desfavoràvelmente com os produtos industrializados da importação.

Não obstante, tem sido firme o movimento ascendente da economia sulamericana, onde o surto da industrialização já está se estendendo além das fronteiras do Brasil, da Argentina e do Chile.

Comércio, Produção e Finanças

Câmbios Estrangeiros

NOVA YORK, 21.
À vista, sôbre:

	Abert.	Fech.
Londres — p/£	2.8043/2.8075	2.8062/2.8075
Berna — p/F.	28.33/23.34	28.33/28.34
Bélgica — p/$	2.0000/2.0012	2.0000/2.0012
Paris — p/F.	0.2850/0.2863	0.2850/0.2862
Montevidéo — p/F	25.62/25.87	25.62/25.87
Lisboa — p/Esc.	3.49/3.50	3.49/3.50
Buenos Aires — p/P.	2.35/2.40	2.35/2.40
Madrid — p/P	2.36	2.36
Montreal — p/F	1.0003/1.0009	1.0003/1.0009
Rio de Janeiro — Cr$	1.41/1.45	1.40/1.44
Amsterdam (livre) p/G	26.11/26.13	26.11/26.13
Estocolmo — p/G.	19.32/19.34	19.32/19.34
Alemanha — p/m.	23.69/23.71	23.69/23.71

LONDRES, 21.
À vista, sôbre:

	Abert.	Fech.
Londres — p/£	2.8068/2.8075	2.8068/2.8075
Paris — p/F.	982.75/983.00	982.75/983.00
Canadá — p/S	2.8050/2.8062	2.8050/2.8056
Copenhague — KL.	19.3412/19.3427	19.3487/19.3462
Berna — p/F.	12.23/12.2325	12.23/12.2325
Gênova — p/L.	1.755/1.756	1.755/1.756
Bruxelas — p/F.	139.4750/139.5250	139.4750/139.50
Berlim, marco bloq.	11.7212/11.7237	11.72/11.7225
Estocolmo — LK.	14.5325/14.5350	14.5325/14.5350
R. Janeiro — p/Cr$	185/195.00	185/195.00
Amsterdam — p/£	10.6262/10.6287	10.6275/10.63
Oslo — LK	20.0037/20.0012	20.0037/20.0062
Montevidéo — p/P	10.50/11.00	10.50/11.00
Madrid — p/P	30 66/31 66	30.66/31.66
Lisboa — p/Esc.	80.15/80.25	20.15/80.25
B. Aires — s/p.	110/120.00	110/120 00

BUENOS AIRES, 21.
À vista, sôbre:

	Abert.	Fech.
Londres, t/venda — P./£	119.40	119.40
Londres, t/compra P./£	119.10	119.10
N. York, t/venda P./US$ 100	4.290.00	4.290.00
N. York, t/compra P./US$ 100	4.300.00	4.300.00

MONTEVIDEO, 21.

	Abert	Fech
Londres, t/compra, P./£	10.78	10.75
Londres t/venda — P./£	10.83	10.85
N. York, t/comp. P./US$ 100	388.00	387.50
N. York, t/venda P./US$ 100	390.00	388.50

Bôlsa de Valores

Os negócios realizados na Bôlsa, ontem, foram regulares e os seus trabalhos decorreram em condições animadas.

Regularam estáveis as apólices da União e as obrigações de guerra, com as apólices sorteáveis de Minas e São Paulo sem alteração e estáveis. As ações da Mannesmann e da C. Brahma, regularam firmes, com os outros papéis calmos, tudo como consta das vendas adiante.

VENDAS REALIZADAS ONTEM

União:	CR$
54 Uniformiz. 5%	650,00
115 D. Emis. Port.	845,00
45 Idem	848,00
1252 Idem, Port. Cautelas, C/2 sem. de juros...	750.00
80 Reaju. Econ. 5% ...	850,00
195 Idem, P/Hoje	865,00
Obrigações:	
27 Tes. 1932, 7%	970,00
26 Guerra Cr$ 100, ...	88,00
2 Guerra Cr$ 200, ...	176,00
10 Idem Cr$ 500, ...	440,00
209 Idem Cr$ 1.000, ...	890,00
2370 Idem	900,00
2 Idem Cr$ 5.000, ...	4.540,00
7 Idem	5.545,00
100 Idem	4.550,00
Estaduais:	
110 Minas Gerais 5% — Populares	213,00
100 Minas 7% Pt. Lei 936	475,00
14 Minas 1934, 5% 1ª s.	120,00
23 Idem 3ª série	116,00
50 Idem	117,00
6 Pernambuco 5%	41,00
400 Rod. do E. do Rio 8% Port.	420.00
10 S. Paulo 5% Pt. ..	168,00
9 Idem	169,00
20 Idem IV Centen. ..	345,00
100 Idem 6% Unif.	565,00
360 Idem 8% Uniform. ..	800,00
Mun. do D. Federal:	
8 Emp. 1931 6%	163,00
Ações de Bancos:	
65 Brasil Cr$ 200, ...	880,00
3 Comércio, Nom.	280,00
Ações de Cias.:	
225 N. T. Nova América Nom.	630,00
400 Progresso Industrial do Brasil — Nom.	380,00
3120 Panair do Brasil — Cr$ 200, ...	145.00
50 Cerv. Brahma, Cr$ 200, Ord.	470.00
82 Idem — Pref.	460,00
103 D. Santos — Nom.	215,00
50 Ferro Brasileiro — Cr$ 200, ...	420,00
164 Mesbla Cr$ 200, ...	227,00
400 Idem	228,00
60 Idem	230,00
500 Minas S. Jerônimo — Cr$ 100, Ord.	42,00
100 Nacional de Oleo de Linhaça Cr$ 200, ...	330.00
162 Sid. B. Mineira	420,00
230 Sid. Mannesmann — Ord.	1.010,00
100 Idem — Pref.	980,00
108 Sid. Nacional Cr$ 200,	205,00
3397 Sociedade Carbonifera Próspera Cr$ 500, ...	500,00
Debêntures:	
88 Bco. Hip. Lar Brasileiro Cr$ 200, 8% 1ª s.	200,00
30 Cia. Cerv. Brahma de Cr$ 5.000, 9% ...	4.000,00

Stock Exchange de Londres

LONDRES, 21.

TITULOS BRASILEIROS	
Conversão, 1910, 4% ..	49. 0. 0
Emp. 1918, 5% ...	49 10 0
Rio Janeiro, 1927, 7%	42. 0. 0
Bahia, 1928, 5%	35. 0. 0
D. Federal, 5% (nac.)	11. 0. 0
Titulos diversos:	
Bank of London & South Ltda.	4.17. 6
São Paulo Gás Cº .Ltda. Pref.	5.10. 0
Cables & Wireless Ltda.	2, 0. 0
Wilson. Sons. (Holdings) Ordinárias	0.10.10
Imperial Chemical Innnarie, Ltda.	2. 3. 9
Lloyd's Bank. Ltda. («A» Shares)	2.13. 6
Rio Flour Mills & Granarie, Ltda.	1.13. 9
São Paulo Railways, C., Ltda., ações 10/	0. 2. 3
TITULOS ESTRANGEIROS	
Consols, 3½%	54. 2. 6
Emp. de Guerra Britânico, 3½%, 1939-47..	73. 7. 6
Shell Transp. Trading..	6.13. 9
Canadian Eagle Oil ...	2.10. 1
Royal Dutch Petroleum	62. 2. 6

Café

O mercado de café disponivel funcionou, ontem, firme e bem colocado, registrando-se nova alta nas cotações. Os possuidores deram ao tipo 7 a base de Cr$ 323,00, por 10 quilos, e durante os trabalhos não houve vendas. Fechou inalterado. O movimento verificado foi o seguinte: Entradas, 1.326. Embarques, 16.055. Existência, 538.173. Café despachado para embarques, 85.266 sacas.

COTAÇOES POR 10 QUILOS

Tipo 2 ..... 383.00
Tipo 3 371,00 || Tipo 6 335.00
Tipo 4 359,00 || Tipo 7 323,00
Tipo 5 347,00 || Tipo 8 311,00

PAUTA — Estado de Minas: Café comum, Cr$ 32,00. Idem, fino, Cr$ 41,90.

E. DO RIO — Café comum, Cr$ 27,00.

CAFE' A TERMO

Não funcionou, ontem, por falta de número legal de corretores.

DISPONIVEL
SANTOS, 21.

	Hoje	Ant.
Número 4:		
Estilo Santos..	418.50	419.00
Número 4:		
Santos Riado..	410,00	410.00
Número 4:		
Sem descrição..	390.00	390.00
Mercado	Est.	Est.

Emb. ..	85.718	57.534
Entr. ..	42.068	37.256
Exist. ..	2.593.693	2.638.222
Saidas ..	36.312	111.126
Revert ..	900	6.516
Retir. ..	1.781	44

TERMO

CONTRATO «S»

Meses:	Abert.	Fech.
Fevereiro	379.80	379.80
Março, 1956 ..	383.80	383.80
Maio, 1956	381.90	381.90
Julho, 1956	381.90	381.90
Setembro, 1956	381 90	381 90
Dezembro, 1956	381.90	381 90
Janeiro, 1957..	3818.90	381.90
Vendas	—	—
Mercado	Paral.	Paral.

CONTRATO «C»

Meses:	Abert	Fech.
Fevereiro, 1956	464.00	464 00
Março, 1956 ..	468.00	468 00
Maio, 1956 ...	468.00	466.90
Julho, 1956 ..	472.50	470.90
Setembro, 1956	474.00	470.90
Dezembro, 1956	478.00	474.90
Janeiro, 1957..	476.90	474.90
Vendas	—	—
Mercado	Paral.	Fraco

NO ESP SANTO
VITORIA, 21.

Tipo 7—8, Cr$ 257,50 por 10 quilos.

MERCADOS DIVERSOS

Mercado firme.

— No preço acima já esta incluida a taxa do imposto sôbre vendas e consignações.

EM NOVA YORK
N. YORK, 21.

Meses:	Abert.	Fech
Em março	56.20	54.40
NOVO CONTRATO		
Em maio. 1956 .	55.50	53.75
Em julho	55.00	53.20
Em setembro ..	54.00	52.25
Em dezembro ..	53.00	51.10

VENDAS — Na abertura: 4.250. No fechamento: — 4.250 sacas.

Na abertura — Apenas estável, com baixa de 10 a 25 pontos. No fechamento — Frouxo, com baixa de 200 pontos.

DISPONIVEL

Estritamente mole:	Hoje	Ant.
Tipo Santos, n. 2	59.75	59.25
Tipo Santos, n. 4	58.50	58.00
Tipo Rio, n. 7 ..	44.25	44.25

Açúcar

O mercado deste produto regulou, ontem, estável e com os preços inalterados. Entraram 103.002 sacos de Pernambuco, e sairam 44.166, ficando em depósito 113.375 sacos.

Cotações por 60 quilos

Branco cristal	435.00
Cristal amarelo	390 00
Mascavinho	330.00

EM PERNAMBUCO
RECIFE, 21.

Cotações por 60 quilos

Usina de primeira ..	n/c.
Cristal	380 00
Demerara	360.00

Mercado estável.

	Hoje	Ant.
Entr. ..	47.096	58.972
Do 1 set.	5.280.526	5.233.430
Exp. ...	38.350	8.680
Exist. ..	1.448.569	1.441.823
C. local	2.000	4.000

Algodão

O mercado de algodão em rama regulou, ontem, calmo e com os preços inalterados. Entraram 380 fardos, de Pernambuco, e sairam 810, ficando em depósito 37.969 ditos.

Cotações por 10 quilos (Cruzeiros)

Fibra longa:
Seridó, tipo 3 385.00 a 390.00
Seridó, tipo 4 375.00 a 380.00
Fibra média:
Sertões, t. 3 360.00 a 365.00
Sertões, t. 5 340.00 a 345.00
Ceará, tipo 3 350.00 a 355.00
Ceará, tipo 5 330.00 a 335.00
Fibra curta:
Matas, tipo 3 310.00 a 315.00
Matas, tipo 5 305.00 a 310.00
Paul., tipo 3 Nominal
Paul., tipo 5 315.00 a 320.00

EM S PAULO
S. PAULO, 21.

TERMO

COTAÇOES POR QUILO

Entregas:	Abert.	Fech.
Em março, 1956	n/c.	n/c.
Em maio, 1956..	29.50	29.70
Em julho, 1956..	30.30	30.50
Em outubro, 1956	32.10	31.85
Em dez., 1956..	32.95	32.70
Vendas	—	170.000
Mercado	Est.	Calmo

DISPONIVEL — Tipo 4, Cr$ 31,00; tipo 5, Cr$ 29,38; tipo 6, Cr$ 23,80.

EM PERNAMBUCO
RECIFE, 21.

«Compradores»: Matas, tipo 3, Cr$ 390,00; sertões, tipo 5, Cr$ 440,00.

Mercado estável.

	Hoje	Ant
Entradas ...	649	1.884
Do 1 setemb.	135.541	134.892
Exportaç. ..	—	—
Existência ..	12.018	12.069
Cons. local..	700	700

EM NOVA YORK
N. YORK, 21.

Meses:	Abert	Fech.
Em março, 1956	35.77	35.77
Em maio, 1956..	35.31	35.38
Em julho	33.98	34.19
NOVO CONTRATO		
Em outubro, 1956	32.06	32.10
Em dez., 1956..	31.81	31.86
Em março, 1956	31.43	31.52
Am. Sp Mid. ..	—	36.60

Na abertura — Irregular, com alta de 2 a 6 e baixa de 2 a 3 pontos, parcial. No fechamento — Estável, com alta de 1 a 23 pontos.

Cacau

N. YORK, 21.

Meses:	Abert.	Fech.
Em março	25.60	—
Em maio, 1956..	26.05	—
Em julho, 1956.	26.60	—
Em setemb., 1956	27.15	—
Em dez., 1956.	27.16	—

Vendas ......: não recebemos.

Na abertura — Estável, com baixa de 4 a 5 e alta de 5 pontos. No fechamento — Não recebemos.

Trigo

CHICAGO, 21.
FECHAMENTO
Preço por bushel p/entrega:

Meses:	Abert	Fech
Março, 1956 ...	2.2000	2.1762
Maio, 1956 ...	2.1637	2.1350

ARREMATADAS TODAS AS MOEDAS AMERICANAS

O leilão de divisas de câmbio realizado ontem, na Bôlsa de Valores do Rio, rendeu Cr$ 74.100.500,00. O movimento de operações foi o seguinte:

ESPÉCIE DE DIVISAS	CAT	MONTANTE DAS DIVISAS — OFERECIDAS	LICITADAS	SOBRAS	AGIOS — MINIMO	MAXIMO	TOTAL EM CRUZEIROS
US$ ARGENTINA PRONTO	1ª	36.000	—	36.000	—	—	—
	2ª	48.000	48.000	—	31,00	31,30	1.495.200,00
	3ª	96.000	96.000	—	35,00	50,00	3.775.000,00
	4ª	48.000	48.000	—	58,00	58,80	2.819.700,00
	5ª	12.000	—	12.000	—	—	—
US$ BOLIVIA PRONTO	1ª	25.000	—	25.000	—	—	—
	2ª	25.000	—	25.000	—	—	—
US$ TURQUIA PRONTO	1ª	15.000	—	15.000	—	—	—
	2ª	90.000	—	90.000	—	—	—
	3ª	32.000	—	32.000	—	—	—
	4ª	12 000	12.000	—	41,60	42,00	502.800,00
	5ª	1.000	—	1.000	—	—	—
US$ A 120 DIAS	1ª	242.000	242.000	—	82,10	88,40	20.458.000,00
	2ª	168.000	168.000	—	123,00	127,00	20.862.500,00
	3ª	100.000	100.000	—	196,50	200,60	19.957.300,00
	4ª	10.000	10.000	—	263,00	263,00	2.630.000,00
	5ª	5.000	5.000	—	320,00	320,00	1.600.000,00

TOTAL GERAL EM CRUZEIROS 74.100.500,00

Navios Esperados

Navios	Datas	Proced.	Tel.:
Monte Udala	22	Barcel.	42-4994
Rio Tunuyan	22	N. York	43-4994
Albt. Dodero	22	Amstrd.	43-1093
Sestiere	23	B. Aires	23-6222
Juan de Garay	24	Vigo ..	43-4994
Santa Maria..	24	Lisboa .	23-2930
TjiTjalengha .	24	Amstrd.	23-6010
Sta. Catarina	24	Hambrg.	23-3040

Dr. Machado Torres

DOENÇAS DO APARELHO DIGESTIVO, FIGADO E VIAS BILIARES. Av. N. S. Copacabana, 583 — Sala 807 — Têrças, quintas e sábados, às 16 horas, com hora marcada — Telefone: 57-4011 — Res.: 37-3925.

Companhia de Imóveis PARQUE CELESTE

ASSEMBLÉIA GERAL EXTRAORDINARIA

São convidados os senhores acionistas a se reunirem em Assembléia Geral Extraordinária, no dia 29 do corrente mês, às 14 horas, na sede social, à rua Miguel Couto, 51, 2º andar, nesta cidade, para deliberar sôbre a alteração do artigo 3º (terceiro) dos Estatutos Sociais.

Rio de Janeiro, 17 de fevereiro de 1956.

Pela Diretoria: — Adalberto de Passos Cruz Costa.

DR. AUGUSTO DOS SANTOS ALBUQUERQUE

DOENÇAS DO CORAÇÃO — Pressão alta — Falta de ar — Palpitações. AP. DIGESTIVO - Doenças do figado - Digestões dificeis - Prisão de ventre. Rua 7 de Setembro, 88 - 2º and. - S. 13 - Das 14 às 18 horas — Tel.: 52-5442

HITEC — Limpeza de caixas dágua. IMPERMEABILIZAÇÕES TELS.: 49-9040 e 34-3736

AVISO À PRAÇA

SMART — Indústria Química e Perfumista Ltda., sito à rua General Severiano, 194 — Nesta. Declara à praça que o sr. Walter Florindo Moreira residente à av. Ataulfo de Paiva, 709, apto. 401, não é empregado da mesma, e, nunca teve, nem tem autorização para fazer qualquer cobrança.

À PRAÇA

MEYER SUSSMANN, criador e animador da indústria de carrosserias para lotações e micro-ônibus, comunica à praça e aos seus amigos em particular o seu afastamento da CIRB S. A., informando ainda que vem de organizar a fabrica de carrosserias MAJOR S. A. — INDÚSTRIA E COMÉRCIO, já em funcionamento, na rua Nerval de Gouveia, 117 — Quintino Bocaiuva, Rio de Janeiro onde se acha à disposição de todos.

Major Ovidio Souto da Silva

Solicito a fineza do sr. Major Ovidio Souto da Silva, ou seu procurador Sr. Nunes se comunicar com urgência com o sr. Djalma Beltrão pelo telefone: 42-4948 ou procurá-lo pessoalmente à av. Rio Branco, 134 — 2º andar para tratar de assunto de seu interêsse. Horário das 16 às 17 horas.

ARRECADAÇÃO

Renda Federal:

A Recebedoria do Distrito Federal arrecadou ontem	19.074.465,10
A Alfândega do Rio de Janeiro arrecadou ontem	4.698.751,30

Assembléia Geral

Realiza-se, hoje, a seguinte:
Banco de Niterói S. A., às 18 horas.

ANTIGUIDADES

COMPRAM-SE, pratarias, porcelanas, cristais, jóias e móveis de jacarandá ou cedro. — Pagamos o valor de antiguidade. CASA ANGLO AMERICANA ANTIGUIDADES LTDA. — Rua da Assembléia, 73 (Setenta e três) — Telefone: 22-9664.

EDITAL DE CONCORRÊNCIA

CORDÃO DA BOLA PRETA

Achando-se aberta a concorrência para o arrendamento e exploração do BAR e RESTAURANTE do clube Carnavalesco do Cordão da Bola Preta, levamos ao conhecimento dos srs. interessados que as propostas deverão ser encaminhadas à Comissão Fiscal, até o dia 25 do mês de fevereiro de 1956, às 20 horas devidamente lacradas; a fim de, nesta oportunidade, receberem a rubrica da Comissão.

Sòmente aos concorrentes será facultado o direito de comparecimento à sessão de julgamento de ditas propostas.

Aos interessados fica facultado o direito de vistoria dos mesmos, bem como de local, inclusive qualquer consulta ao atual concessionário.

O prazo de arrendamento será de quarenta meses a partir de 1º de março até 31 de julho de 1959 atingindo, assim, três periodos Carnavalescos.

N. B. — O Cordão da Bola Preta, tem suas atividades diàriamente diurna e noturna.

Conselho Fiscal
ALFREDO PINHEIRO JUNIOR
JAYME SAAD
ARMANDO DE OLIVEIRA

Poder Judiciário

FALENCIA REQUERIDA

Organização Paiva Representações S.A. — Esta sociedade, estabelecida à Av. Rio Branco, 25, 15º, sala 1512, tem requerida a decretação de falência, por parte de Ind. José Vicente Sesto SA, credores de Cr$ 115.995,00, no Juizo da 17ª Vara Civel.

CONCORDATA PREVENTIVA

Djalma Almeida Gomes — Damos abaixo o quadro de credores desta firma, estabelecida à rua da Alfândega, 225, que impetrou uma concordata preventiva no Juizo da 6ª Vara Civel. Passivo declarado Cr$ 2.200.711,20.

Quadro dos maiores credores:

Irineu A. Levacov	161.211,00
Emil Hans & Cia. Ltda ..	36.520,00
Banco Irmãos Guimarães	25.000,00
Ind. Bijouterias Bibra...	31.861,00
Massao Nakaya	28.329,00
Hamil Suissa Bijouterias..	13.777,00
Válter Hernandez Pasini Cia.	11.524,00
Aba Ind. Jóias Bijouterias	13.293,00
Metalúrgica Ridem Ltd.	49.475,000
Lanificio Sto. Antônio ..	37.382,00
José Nemeth	27.193,00
Laisla Ori	23.718,00
Albert Julius Schneider ..	21.641,00
Spiler Com. Indústria ..	12.856,00
Edmundo Jorge Chame Cia.	12.370,00
Ind. Botões Ltda.	13.773,00
Representações Ester Ltd.	8.197.00

DESPACHOS EM FALENCIAS

2ª Vara Civel:

Roth & Zacharias Ltda. — Aos impugnados abaixo pelo prazo lei para contestarem as impugnações; Tapeçaria Renascença. Passamanaria Geral Marialva Ltda. Comini & Lengiel; Moysés Chutoriansey; Rubin Golfeld, José Mandarino & Cia. Ltda.; Gráfica Seikel S.A., Emprêsa de Propaganda Printer Ltda.; Rajs & Smoleansky; Tecelagem Real Ltda., Indústria de Móveis Taquari Ltda., Tecidos Clastex Ltda., Ciebitalia Comercial Importadora Brasil Itália Ltda., Massa Falida de Rádios e Acessórios Stylus Ltda. e Loureiro Meer Ltda.

5ª Vara Civel:

Cia. Tecelagem Castelar — Deferido o pedido de fls. 460.

11ª Vara Civel:

Alvaro de Brito & Cia. Ltda. — Vista ao dr. Abelardo Delamare na denúncia apresentada contra Alvaro de Brito; José Sampaio Magalhães, Delfim dos Santos Novais e Abelardo Delamare.

14ª Vara Civel:

Telerádio Comércio e Indústria Ltda. — Vista ao sindico, nos têrmos da promoção.

DESPACHOS EM CONCORDATAS

5ª Vara Civel:

Emprêsa Brasileira de Madeiras Ltda. — Vista ao sindico e ao dr. Curador das Massas, na impugnação do crédito do Banco do Brasil e outros.

14ª Vara Civel:

R. Alcântara — Expeça-se as guias. Diga as partes sôbre as contas.

EXECUTIVOS REQUERIDOS

Requerente — José Moreira Neto — Requerido — José Ferreira Brasil Filho — Cr$ 120.000,00.

Requerente — Banco Latino Americano S.A. — Requerido — Mário Andrade Braga — Cr$ 223.0000,00.

Requerente — José Ferreira Barbosa — Requerido — Sebastião Machado Filho e Deusdedit Dias da Silva — Cr$ 100.000,00.

Requerente — Hélcio Leal Binda — Requerido — Felipe Sá Vasconcelos — Cr$ 70.000,00.

Requerente — Artur Tompson — Requeridos — Pedro Ramos Nogueira e Estamparia Nogueira S. A. — Cr$ 50.000,00.

DISSOLUCAO DE FIRMA

Macol Distribuidora de Madeiras e Materiais para Construção Ltda. — O juiz da 4ª Vara Civel, nos autos de dissolução requerida por José Domingues Picanço, determinou que proceda-se na forma sugerida pelo liquidante a fls. 56, e com as restrições ali contidas, fica atendida a exclusão da loja, pedida a fls. 45.

Notas ECONÔMICAS

Abate de Bovinos, Superior a Um Milhão, nos Frigoríficos

DECRÉSCIMO NOS ESTADOS DO SUL

EM CONFORMIDADE com os dados do Serviço de Estatística da Produção, do Ministério da Agricultura, a matança de bovinos efetuada nos frigorificos, em 1955, elevou-se a .... 1.150.116 cabeças contra 1.145.191 em 1954 e 1.267.504 em 1953. Por Estados, os algarismos são os seguintes: São Paulo, ... 806.666 bovinos abatidos; Rio Grande do Sul: 228.884; Rio de Janeiro, 101.700; Paraná, 11.481; Santa Catarina, 1.385. Não constam os dados de Minas Gerais.

Em confronto com os algarismos de 1954, verifica-se que em 1955 a matança aumentou em São Paulo, Rio de Janeiro, e Santa Catarina. No Rio Grande do Sul e Paraná registrou-se decréscimo.

O abate compreende bois, vacas e vitelos.

Cêra de Abelha

Segundo informa o Serviço de Estatistica da Produção, do Ministério da Agricultura, o Estado de Santa Catarina é o maior produtor de cêra de abelha, tendo contribuido para o total geral do pais, em 1954, com 202.200 quilos, no valor de Cr$ 4.596.580,00.

Em 1953 o Estado produziu .... 206.220 quilos, e em 1952 concorreu com 194.080 quilos.

Créditos

Representantes do ramo da construção civil, reunidos em Washington, reclamaram medidas mais liberais na concessão de crédito para a construção de casas, embora considerassem o restabelecimento do prazo de 30 anos, nos empréstimos hipotecários garantidos pelo govêrno «um passo na direção acertada». Entretanto, segundo o «Wall Street Journal», aquêles representantes apelaram também para que as agências federais atenuem as condições de pagamento. O diretor do Serviço de Construção de Casas revelou que o govêrno pedirá ao Congresso o abrandamento das condições pelas quais são garantidos os empréstimos privados para a reparação e benfeitorias em residências.

Queda na Cotação do Cacau

Na sua revista semanal sôbre os mercados comerciais do mundo, o semanário «Express Documents» publica, entre outras coisas, o seguinte: «Um dos acontecimentos mais espetaculares da semana foi a queda da cotação do cacau, que atinge o menor índice do seu nivel depois da abertura do mercado de Londres. A principal razão evocada para êsse declinio reside no excedente sensivel da colheita da Costa do Ouro, no momento em que o consumo se revela ainda muito fraco».

Quanto ao café, em revanche, diz a mesma revista, concorre para a firmeza de suas cotações atuais a noticia segundo a qual as colheitas da América Central sofreriam acentuada redução em virtude das condições atmosféricas.

Produção de Ovos

O Estado do Rio Grande do Sul figura entre os maiores produtores de ovos de galinha no pais.

Sua contribuição, em 1954, foi de 31.095.100 dúzias, com o valor correspondente de Cr$ 287.103.000,00. No ano anterior, o total atingiu 30.005.400 dúzias, no valor de Cr$ 233.537.000,00, segundo informa o Serviço de Estatistica da Produção, do Ministério da Agricultura.

DISPONIBILIDADES DE DIVISAS PARA O LEILÃO DE HOJE

E a seguinte a relação das disponibilidades de divisas para o leilão de hoje, na Bôlsa de Valores do Rio:

MOEDA: — US$ AUSTRIA 30.000,00 — PRONTO

1.ª Categoria: — US$ Austria ... 10.000 — Prêmio minimo Cr$ 25,00 — 10 certificados de 1.000 — .... 10.000.

2.ª Categoria: — US$ Austria .... 10.000 — Prêmio minimo Cr$ 30,00 — 10 certificados de 1.000 — .... 10.000.

3.ª Categoria: — US$ Austria 9.000 — Prêmio minimo Cr$ 35,00 — 9 certificados de 1.000 — 9.000.

4.ª Categoria: — US$ Austria ... 1.000 — Prêmio minimo Cr$ 40,00 — 1 certificados de 1.000 — 1.000.

MOEDA: — US$ CHILE 66.000,00 — PRONTO

1.ª Categoria — US$ Chile 3.000 — Prêmio minimo Cr$ 25,00 — 3 certificados de 1.000 — 3.000.

2.ª Categoria — US$ Chile 42.000 — Prêmio minimo Cr$ 30,00 — 42 certificados de 1.000 — 42.000.

3.ª Categoria — US$ Chile 3.000 — Prêmio minimo Cr$ 35,00 — 3 certificados de 1.000 — 3.000.

4.ª Categoria — US$ Chile 17.000 — Prêmio minimo Cr$ 40,00 — 17 certificados de 1.000 — 17.000.

5.ª Categoria — US$ Chile 1.000 — Prêmio minimo Cr$ 100,00 — 1 certificado de 1.000 — 1.000.

MOEDA: — US$ GRÉCIA 60.000 — PRONTO

1.ª Categoria: — US$ Grécia .... 1.000 — Prêmio minimo Cr$ 25,00 — 1 certificado de 1.000 — 1.000.

2.ª Categoria: — US$ Grécia .... 51.000 — Prêmio minimo Cr$ 30,00 — 51 certificados de 1.000 — .... 51.000.

3.ª Categoria: — US$ Grécia .... 4.000 — Prêmio minimo Cr$ 35,00 — 4 certificados de 1.000 — 4.000.

4.ª Categoria: — US$ Grécia ... 3.000 — Prêmio minimo Cr$ 40,00 — 3 certificados de 1.000 — 3.000.

5.ª Categoria: — US$ Grécia 1.000 — Prêmio minimo Cr$ 100,00 — 1 certificado de 1.000 — 1.000.

MOEDA: — US$ JAPAO 321.000,00 — PRONTO

1.ª Categoria: — US$ Japão .... 135.000 — Prêmio minimo Cr$ 25,00 — 14 certificados de 5.000 — ...... 70.000.

65 certificados de 1.000 — 65.000 — Total, 135.000.

2.ª Categoria: — US$ Japão .... 112.000,00 — Prêmio minimo Cr$ 30,000 — 16 certificados de 5.000 — 80.0000.

32 certificados de 1.000 — .... 32.000 — Total, 112.0000.

3.ª Categoria: — US$ Japão .... 64.000,00 — Prêmio minimo Cr$ .... 35,00 — 4 certificados de 5.000 — 20.000.

44 certificados de 1.000 — 44.000 — Total, 64.000.

4.ª Categoria: — US$ Japão 7.000 — Prêmio minimo Cr$ 40,00 — 7 certificados de 1.000 — 7.000.

5.ª Categoria: — US$ Japão 3.000 — Prêmio minimo Cr$ 100,00 — 3 certificados de 1.000 — 3.000.

MOEDA: — US$ NORUÉGA 147.000 — PRONTO

1.ª Categoria — US$ Noruéga .... 7.000,00 — Prêmio minimo Cr$ .... 25,00 — 7 certificados de 1.000 — 7.000.

2.ª Categoria — US$ Noruéga .... 385.000 — Prêmio minimo Cr$ .... 30,00 — 14 certificados de 5.000 — 70.000.

55 certificados de 1.000 — 55.000 — Total, 125.000.

3.ª Categoria: — US$ Noruéga 7.000 — Prêmio minimo Cr$ 35,00 — certificados de 1.000 — 7.000.

4.ª Categoria: — US$ Noruéga 6.000 — Prêmio minimo Cr$ 40,00 — 6 certificados de 1.000 — 6.000.

5.ª Categoria: — US$ Noruéga 2.000 — Prêmio minimo Cr$ 100,00 — 2 certificados de 1.000 — 2.000.

MOEDA: — FRANCOS FRANCESES — 21.000.000,00 — PRONTO

1.ª Categoria: — Frs. Frs. .... 9.450.000,00 — Prêmio minimo Cr$ 0,0715 — 27 certificados de 350.000 — 9.450.000.

2.ª Categoria: — Frs. Frs. .... 3.850.000,00 — Prêmio minimo Cr$ 0,0858 — 11 certificados de ...... 350,000 — 3.850.000.

3.ª Categoria: — Frs. Frs. .... 6.650.0000,00 — Prêmio minimo Cr$ 0,10 — 19 certificados de 350,000 — 6.650.000.

4.ª Categoria: — Frs. Frs. .... 700.000,00 — Prêmio minimo Cr$ 0,1143 — 2 certificados de 350.000 — 700.000.

5.ª Categoria: — Frs. Frs. .... 350.000 — Prêmio minimo Cr$ .... 0,2838 — 1 certificado de 350.000 — 350.000.

ATENÇÃO venda final; geladeira 9 pés com congelador, rádios, toca-disco de mesa alta-fidelidade, máquina de costura elétrica completa, projetor Kodachrome, liquificador, sala de jantar de Vime, abat-jours e outros artigos, preços reduzidos. Rua Farani, 61, apto. 201, Botafogo

Vida Bancária

Notícias Diversas

OS BANCARIOS NO PALACIO DO CATETE

A diretoria do Sindicato dos Bancários juntamente com os membros do Conselho Fiscal do IAPB, estêve na tarde de ontem no Palácio do Catete a fim de entrevistar-se com o presidente da República.

Motivos imperiosos impediram a realização da audiência solicitada para ontem, que se prende à presidência do IAPB, e a angustiosa situação aos funcionários dos bancos em liquidação extra-judicial.

Entretanto, o secretário do sr. Juscelino Kubitschek, ficou de telefonar para o órgão da classe até quinta-feira próxima.

CONVOCACAO DOS FUNCIONARIOS DO BANCO FINANCIAL NOVO MUNDO S. A.

A diretoria do Sindicato dos Bancários está convocando os funcionários do Banco Financial Novo Mundo S.A. para uma reunião, hoje, na sede do órgão da classe, às 18h 30m para tratar de assunto de interêsses dos mesmos.

TEM NOVA DIRETORIA A A. R. DOS FUNCIONARIOS DO BANCO HIPOTECARIO DE MINAS

Conforme eleição realizada na agremiação dos funcionários do «Minasbank» foi constituida a diretoria que dirigirá os destinos da agremiação no ano em curso: presidente, Wilson Ferreira da Silva; vice-presidente, sr. Wilton Bianor de Freitas; 1º secretário, Doraci de Sousa Franco; 2º secretário, Alvaro Lhamas Ferreira; 1º tesoureiro, Manuel Lourenço; 2º tesoureiro, José Martins; diretor bibliotec. e de sede, Virgilio Quirino dos Santos; diretor social e de excursões, Irio Lima; diretor de propag. e public., José Brigagão e diretor de esportes, Otávio Soares.

AINDA O CASO DO IAPB

O ministro do Trabalho determinou ao Departamento Nacional da Previdência Social o reexame do assunto concernente a melhorias e criação de cargos no IAPB, objeto de decreto cuja revogação está sendo pleiteada pelos representantes sindicais da classe bancária, sob o fundamento de que o Instituto seria o ... na sua fôlha de pagamento, em cêrca de vinte milhões de cruzeiros.

Contador (a)

Emprêsa antiga precisa efetivo (a). Apresentar-se preliminarmente à avenida Rio Branco, 181 — 16.º andar, das 14 às 17 horas

Consertos de Meias Nylon

RAPIDOS E GARANTIDOS
DEPÓSITO CARBAR
Rua Gonçalves Dias, 74 — Sobrado — (Entre Ouvidor e Rosário).

LIMPEZA DE CAIXAS DÁGUA

Reservatórios dágua sujos representam perigo para a saúde. Mande limpar suas caixas e reservatórios dágua, por processo moderno e eficiente, e por homens competentes. Impermeabilizamos e esterilizamos caixas dágua, com garantia dos serviços.
HYDRO SANEADORA — SALDANHA
Tels.: 22-4837, 52-3358 e 37-2862 — CORTE E GUARDE.

OS CASOS DOLOROSOS DA CIDADE

Esta seção, criada em 23 de setembro de 1941, para servir de intermediária entre os propósitos generosos do público e as pessoas necessitadas que por êle são socorridas, ao atingir o caso número 1.700, conforme estatística que fazemos periòdicamente, já recebeu e distribuiu entre os beneficiários e suas famílias a soma de Cr$ 1.782.342,80, até 7 de setembro de 1955. De cem em cem casos, como de costume, continuaremos a dar a cifra total dos donativos distribuídos. Os leitores que não quisem levar pessoalmente os seus donativos aos endereços indicados, poderão trazê-los ao «Diário de Notícias», onde serão recebidos pela gerência dêste jornal, das 9 às 18 horas. A entrega pelo «Diário de Notícias», das importâncias recebidas, é feita tôdas as semanas, às quartas-feiras, entre 14 e 16 horas, quando poderão vir à nossa redação os leitores que desejarem assisti-la.

CASO 1721

A velhinha, passando os 60 anos, é de bom coração, gosta muito das crianças e tem cinco netinhos. Talvez mais por isso se enterneça sempre com os petizes. Muito asseada, na sua roupa modesta, mas branquinha, falando com facilidade, ela conta a sua história. Há seis anos passados, perdeu o marido, que era operário e, desde então, para viver, faz doces, bolos, outras gulodices e fica com o seu tabuleiro à porta do cinema da longínqua estação do Rio d'Ouro — Agostinho Pôrto. Quando êle morreu, deixou-lhe uma filha, ainda menina, que a ajudava. Ficou moça e casou com homem pobre, tendo o casal cinco filhos pequeninos.

— Então, diz a velhinha, era eu que a ajudava, olhando pelos netinhos. Nestes seis anos passados, porém, tudo mudou. Como a vida está cara. E o pobre não vive mais. Vai morrendo aos pouquinhos...

A vovòzinha está em grandes dificuldades. Agostinho Pôrto é uma cidadezinha paupérrima, casas de sapé, ruas sem calçamento e fica no fim do mundo. A maioria da sua população é muito pobre, também. Daí, mais se agravar a situação da anciã. Não pode aumentar o preço dos doces do seu tabuleiro, senão ninguém lhos compra. Mas, o açúcar subiu. Está pela hora da morte. E de ovos, nem se fala. De maneira que a sua quitanda mal dá para o prato de cada dia. De resto, a vovòzinha não pode ver criança «com o ôlho comprido», como ela diz, olhando o seu tabuleiro. Lá vai um doce. E, assim, muitos outros.

Mora a velhinha num barracão dos terrenos da Companhia de Loteação Junqueira, na rua D. Maria, n. 89. Não lhe cobram mais o aluguel. Deixam-lhe ali por favor.

— Mas, quando forem vendidos os últimos lotes? — interroga-se ela. Que vai fazer? E os lotes estão quase todos já comprados, mas, felizmente para ela, poucos foram edificados.

Um caso a acudir atendendo à idade da anciã e a sua história do tabuleiro de doces ainda vendidos ao preço de quando o açúcar, o pão, o café, eram alimentos de pobre.

Donativos Entregues

Conforme ficara assentado, realizamos, na quarta-feira, dia 8-2-56, a entrega de donativos aos casos: 373 — 619 — 785 — 963 — 1.187 1.302 — 1.288 — 1.316 — 1.349 — 1.351 — 1.353 — 1.388 — 1.428 1.516 — 1.540 — 1.568 — 1.581 — 1.602 — 1.604 — 1.715 — 1.716 e 1.717, no total de Cr$ 3.900,00. Os demais casos chamados, e que não compareceram, deverão fazê-lo hoje, entre 10 e 12 horas.

Donativos em Nosso Poder

Saldo em nosso poder, dos casos que ficaram por pagar, conforme publicação feita no dia 8	Cr$	4.630,00
Recebemos mais:		
Anônimo — caso 1.720	Cr$	100,00
João — caso 1.187 — Cr$ 300,00; e casos 273, 1.334, 1.663 e 1.223 — Cr$ 50,00 para cada, no total de	Cr$	500,00
Anônimo — caso 785	Cr$	50,00
Em louvor a S. Judas Tadeu — caso 1.631	Cr$	20,00
Em louvor a S. Jorge e Santo Antônio — caso 1.720	Cr$	30,00
Pela alma de M.A.M.S. (São Paulo) — casos 541, 1.660, 1.713, 1.693 e 1.692 — Cr$ 100,00 para cada, no total de	Cr$	500,00
Pela alma de Sinhá Pequena — casos 1.705 e 1.649 — Cr$ 25,00 para cada, no total de	Cr$	50,00
Silencioso — casos 915 e 917 — Cr$ 100,00 para cada, no total de	Cr$	200,00
Anônimo — caso 1.720	Cr$	20,00
A. J. A. — casos 569, 693, 1.513, 1.566 e 1.599 — Cr$ 100,00 para cada, no total de	Cr$	500,00
Raul Rebouças — caso 541	Cr$	20,00
Um Vicentino — casos 1.710 a 1.719 — Cr$ 50,00 para cada, no total de	Cr$	500,00
Anônimo — casos 569, 693, 963, 1.518, 1.633 e 1.288 — Cr$ 50,00 para cada, no total de	Cr$	300,00
M. G. — casos 1.719 e 1.720 — Cr$ 25,00 para cada, no total de	Cr$	50,00
Wilson Meireles — caso 1.718	Cr$	500,00
Anônimo — caso 1.441	Cr$	50,00
Elza Matos Pereira, em memória de Sebastião — caso 1.719	Cr$	50,00
Em homenagem ao sr. Café Filho — caso 1.708	Cr$	50,00
Total em caixa nesta data	Cr$	8.120,00

Lista Semanal de Entrega de Donativos

Realizaremos, hoje, entre 10 e 12 horas, a entrega de donativos aos casos abaixo discriminados:

Casos	Cr$	Casos	Cr$	Casos	Cr$
—	—	Transp.	2.120,00	Transp.	4.055,00
273	50,00	1.392	100,00	1.663	50,00
281	50,00	1.413	50,00	1.665	480,00
283	50,00	1.426	20,00	1.666	100,00
541	160,00	1.441	65,00	1.667	15,00
551	25,00	1.442	60,00	1.669	100,00
569	150,00	1.453	15,00	1.673	100,00
616	55,00	1.484	50,00	1.674	15,00
651	10,00	1.504	50,00	1.675	100,00
693	160,00	1.513	100,00	1.676	15,00
756	100,00	1.518	50,00	1.683	50,00
857	50,00	1.554	50,00	1.688	60,00
881	10,00	1.555	50,00	1.691	85,00
884	10,00	1.557	50,00	1.692	100,00
890	150,00	1.560	50,00	1.693	100,00
915	100,00	1.566	100,00	1.694	30,00
917	100,00	1.574	50,00	1.695	120,00
934	25,00	1.584	50,00	1.699	30,00
943	30,00	1.587	50,00	1.700	420,00
963	50,00	1.625	50,00	1.705	225,00
997	50,00	1.626	20,00	1.708	50,00
1.071	20,00	1.627	100,00	1.710	50,00
1.140	50,00	1.633	100,00	1.711	50,00
1.187	300,00	1.649	25,00	1.712	50,00
1.223	50,00	1.658	45,00	1.713	200,00
1.234	10,00	1.590	100,00	1.714	50,00
1.263	50,00	1.594	10,00	1.715	50,00
1.288	50,00	1.598	150,00	1.716	50,00
1.326	100,00	1.599	100,00	1.717	50,00
1.334	50,00	1.606	110,00	1.718	550,00
1.346	15,00	1.613	15,00	1.719	545,00
1.350	40,00	1.660	100,00	1.720	175,00
Transp.	2.120,00	Transp.	4.055,00	Total	8.120,00

IPASE

Publicações Para os Segurados

— Que é o IPASE?

— Como funciona?

— Quais os benefícios que concede aos funcionários e suas famílias?

Como obtê-los?

Estas e muitas outras perguntas estão respondidas nos folhetos que o IPASE está distribuindo, GRATUITAMENTE, aos funcionários públicos.

Para obtê-los procure o Serviço de Publicidade do IPASE, à rua Pedro Lessa, 36 — 13º andar, de 12 às 18 horas.

TURISMO NA FRANÇA

(Conclusão da 8.ª página)

podem comprar um bom par de sapatos, uma bôlsa de classe. Certos cabeleireiros de Paris, cobram no mínimo 2.000 cruzeiros pela visita. Servem chá, passam cinema e televisão, trazem um confôrto incrível, sem falar dos resultados em relação a beleza da freguesa. Avenue Montaigne, Matignon, Faubourg St. Honore, Place Vendome são um mundo de luxo, de beleza, de elegância.

Um maço de cigarros franceses: 20 cruzeiros. Americanos: 35 cruzeiros. Um Wisky, num bar: Cr$ 70,00, (o Baby). Em Boite, de noite: Cr$ 500,00. A garrafa de Champagne, num dos lugares de música brasileira (Jimmy's, Carrol's, Macumba): 600 cruzeiros. Por 200 cruzeiros podem passar uma grande noite num dos «cabarets» de vanguarda: Rose Rouge, Chez Gilles, Fontaine des 4 Saisons, na Rive Gauche. Por 20 cruzeiros, podem ficar sentados a noite tôda com amigos, num café, discutindo, olhando, descobrindo... Podem ver Sartre, Camus, Tierry Maulnier, Zadkine, em certos cafés. Na «Premiere» de teatro, podem ver Mauriac, Cocteau, Achard, os acadêmicos. Cinema do Champs Elysees: 80 cruzeiros. Outros bairros: 30 cruzeiros. Teatro: de 50 cruzeiros até 250 cruzeiros. Ópera: mesma coisa.

Jean Louis Barrault; Teatre National Populaire, Comedie Française, Vieux Colombier, Theatre de Paris, Theatre des Champs Elysees, e certos teatrinhos da Rive Gauche são os mais interessantes.

O trem para o Midi (Sul da França): 600 cruzeiros, de terceira; 1.500 cruzeiros de primeira classe. O avião até Nice: 2.400 cruzeiros (uma hora e meia), Paris-Londres de avião, ida e volta: 2.000 cruzeiros.

Pigalle e Montparnesse continuam com formidável e viciada vida noturna. Folies Bergeres, Casino de Paris, Eve. Lugares onde vale tudo. Mulheres vestidas com 3 selos de correio. Sitrip-Tesse. E restaurantes no «Les Halles», para 4 horas da manhã. A «Soupe a l'Onion» custa 100 cruzeiros. Mas, vale a pena.

Lugares para brasileiros em Paris: o escritório da Panair, no Plazza, onde se encontram os jornais, o café, e outros patrícios. A «Maison de l'Amerique Latine»: come-se feijoada. O escritório comercial, 28 rue la Boetie: informações sôbre comércio, indústria, economia. Embaixada do Brasil, na Avenue Montaigne. Escritório do «Diário de Notícias», no Clube Brasileiro, 6 rue de la Paix. As suas ordens.

Figuras eminentes de brasileiros em Paris: Paulo Carneiro (Unesco), Tavares Bastos (Unesco), Cícero Dias (Embaixada), Bandeira (Montparnesse), José Lewgoy (Escritório Comercial), Justino Martins e Novais Teixeira (por aí), Amalfi (onde tem futebol), Beatriz Consuelo (Ballets de Cuevas), Tibério (de manhã cedo), José Siqueira, Mgda Tagliaferro (concertos)...

Não faltam grupinhos, rivalidades, ciumes, intrigas — tampouco falta generosidade, gentileza, ajuda e carinho dos patrícios. Um Brasil em miniatura.

O estudante pode viver com 200 cruzeiros por dia. Com menos, não pode. O médico, engenheiro, burguês médio, pode viver em Paris com 1.000 cruzeiros por dia. O milionário não pode gastar menos de 5.000 cruzeiros por dia. Porém, é claro, êle pode gastar mais. Terá sempre bons amigos para ajudá-lo.

Em Paris, os restaurantes melhores são de aparência modesta. E os pequenos vinhos valem os grandes. Paris: falta sempre de banheiros. Mas estão construindo prédios novos mais modernos. E o Plazza tem até chuveiro. Muito audacioso...

Carta do Brasil para Paris: geralmente o pessoal de lá não escreve. Leva 4 dias. O telefone de Paris para o Rio (para pedir que mandem mais dinheiro) custa 1.000 cruzeiros pelos três minutos. O sêlo da carta aérea, daqui para lá: 15 cruzeiros. No Rio é mais barato. Por isso, é melhor não escrever.

O turista brasileiro em Paris, é bom ficar 3 meses. Não mais. Depois, é capaz de ficar para sempre. Apaixona-se, casa e pronto. Aconteceu com vários patrícios. E depois de terminar esta paixão, surge outra. Isto não acaba.

Mania dos franceses: querer ir para o Brasil. Lewgoy que, no escritório comercial, tem que satisfazer a 200 perguntas por dia, de franceses querendo emigrar para o Brasil, disse-me: «Não entendo essa gente». Mas franceses também têm mania de confundir Buenos Aires com Rio de Janeiro, e Brasil com Califórnia. Eles têm um grande sentido de história, mas poucos conhecimentos geográficos.

O grande defeito dos franceses: desconfiança, egoísmo. A grande qualidade: inteligência. As grandes datas para se apaixonar: 14 de julho, Bal des 4 Arts e Bal des Catherinettes. Todo mundo dançando com todo mundo. São os «Petits Carnaval» da França. Embora 14 de julho, seja, é verdade, um grande data nacional.

Livros de Jorge Amado, José Lins do Rêgo, Vinicius de Morais, Gilberto Freyre, Érico Veríssimo, Dinah de Queirós encontram-se em tradução francesa. Cícero Dias, Di Cavalcanti, Portinari são nomes conhecidíssimos em Paris. Guilherme Figueiredo teve uma peça representada em Paris. Murilo Mendes ensinou na Sorbonne. Josué de Castro também.

Na maior cidade do mundo, o brasileiro, depois de alguns dias, sente-se em casa. Menos no mês de janeiro. Por causa do frio. Hoje temos 14 graus. Não me sinto em casa. Penso ir para Itália...

Feiras de Hoje

Haverá feira, hoje, quarta-feira, nos seguintes locais:

ZONA NORTE

São Cristóvão — Campo de São Cristóvão **Pilares** — Rua Edmundo Estácio de Sá — Rua Maia Lacerda **Vila Isabel** — Ruas Barão de São Francisco e Teodoro da Silva **Engenho de Dentro** — Rua Ana Leonídia **Olaria** — Praça Progresso **Jacarepaguá** — Estrada do Pau Ferro. **Vila Valqueire** — Jardim Sulacap. **Osvaldo Cruz** — Rua Andrade Araújo. **Engenheiro Leal** — Rua Gaspar Viana **Vicente de Carvalho** — Rua Guaraúna **Piedade** — Rua Antônio Vargas **Acari** — Rua Três **Bento Ribeiro** — Rua Divisória **Bangu** — Rua do Retiro **Rio Comprido** — Rua Sampaio Viana **Irajá** — Rua 1, no Conjunto Residencial do I. A. P. C.

ZONA SUL

Copacabana — Avenida Henrique Oswald **Largo dos Leões** — Rua Capitão Salomão **Botafogo** — Praia de Botafogo

* * *

FEIRA-LIVRE EM DEL CASTILHO

Por motivos técnicos de abastecimento, a Secretaria de Agricultura determinou, recentemente, a transferência da feira-livre de Del Castilho para Bangu, fato que provocou protestos de alguns setôres que se sentiram prejudicados pela medida. Levando em consideração os reclamos apresentados, o secretário de Agricultura, além de manter a feira-livre de Bangu, deliberou ordenar imediatas providências para o funcionamento de outro empório popular em Del Castilho, com o que ficarão atendidos os detalhes técnicos de abastecimento e os reclamantes.

Dr. Geraldo Barroso

Cirurgia geral — Doenças de senhoras — Vias urinárias — Das 14 às 18 horas — Consultório, rua México, 31 — 7.º andar — Grupo 702. Tels.: Cons.: 52-4813 e 27-1719

Os Homens...

(Conclusão da 8.ª página)

modalidade de ostentação. Fundada em 1240, os nobres da Toscana têm legado bens à Misericórdia pelo espaço de vários séculos; e, assim, ela realizou inversões de capital extremamente vantajosas. Contudo, ninguém é pago sob nenhum pretexto, com exceção dos motoristas das ambulâncias. E, pelo contrário, os membros da corporação concorrem com uma pequena contribuição anual.

Ao encerrar-se a hora dos compromissos de cada um, ninguém fica por lá matando o tempo. Efetivamente, oficina de trabalho e não grêmio recreativo é aquêle salão um tanto frio, de abóboda imponente, no qual esperam — de uma parte flanqueado pela presença espiritual da capela, e de outra, pela garagem prática das ambulâncias. Oficina de trabalho aonde os homens se agrupam, a fim de doarem alguma mais valiosa que manchelas de prata, a fim de abrirem o coração aos enfermos e angustiados, em transes de crise e desespêro.

Na verdade, isto significa a palavra **Misericórdia**: «Franqueai o coração aos infelizes» Nunca existiu irmandade tão apropriadamente batizada.

SARNA

Não permita que eczemas, erupções, micoses, manchas vermelhas, frieiras, acne ou "psoríasis" estraguem sua pele. Peça Nixoderm ao seu farmacêutico hoje mesmo. Veja como Nixoderm acaba com a coceira em 7 minutos e ràpidamente torna sua pele macia, clara e aveludada. A nossa garantia é a sua maior proteção.

MAQUINAS

SINGER

RECONDICIONADAS

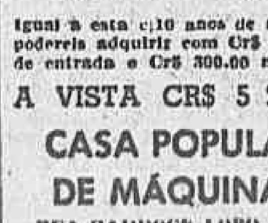

Igual à esta c/10 anos de garantia podereis adquirir com Cr$ 1.200,00 de entrada e Cr$ 300,00 mensais

A VISTA CR$ 5 200,00

CASA POPULAR DE MÁQUINAS

RUA HADDOCK LOBO, 47 — TELEFONE: 48-8774. «Compramos máquinas usadas de qualquer tipo»

Farmácias de Plantão

Estarão de plantão, quarta-feira, as seguintes:

CIDADE

Catumbi — Meio, rua Catumbi, 86. **Centro** — Normal, av. Presidente Antônio Carlos, 51-A — Camerino, rua Camerino, 44 — Confiança, rua dos Andradas, 22 — Sul-Americana, rua Lavradio, 5 — Metrópole, av. Mem de Sá, 178 — Lorena, lad. Frei Orlando, 5 — Três de Maio, rua Moncorvo Filho, 16-B. **Estácio** — Carvalho, rua Joaquim Palhares, 669. **Lapa** — Luz, rua Riachuelo, 69-A — Lapa, rua da Lapa, 18. **Morro do Pinto** — Nova América, rua Nabuco de Freitas, 132. **Rio Comprido** — Paz, rua Campos da Paz, 206. **Santa Teresa** — São Jorge, rua Alm. Alexandrino, 98. **Santo Cristo** — Cristo Rei, rua da América, 34. **Saúde** — N. S. Saúde, rua Sacadura Cabral, 165.

ZONA NORTE

Acari — Farm. Acari, rua Guajará, 6-A. **Andaraí** — N. S. Aparecida, rua Barão de Mesquita, 986. **Bangu** — Farm. Bangu, rua Francisco Real, 2.151 — Amália, rua Figueiredo Camargo, 120. **Benfica** — S. Carlos, rua Senador Bernardo Monteiro, 88-B. **Bento Ribeiro** — S. José, rua Pacheco da Rocha, 106 — Nacional, rua Gita, 50. **Bonsucesso** — Portela, rua Cardoso de Morais, 580 — Valverde, rua Cardoso de Morais, 514 — Modêlo, rua Cardoso de Morais, 140 — Hélio, av. dos Democráticos, 816 — Isis, rua Joana Fontoura, 70-B — Sto. Expedito, rua Tte. Abel Cunha 145-B. **Braz de Pina** — Nova Esperança, av. Antenor Navarro, 170 — Leal, av. Braz de Pina, 675. **Caju** — Garrido, rua Gal. Sampaio, 42. **Campo Grande** — Iracema, rua Ferreira Borges, 22. **Cascadura** — Rio Branco, rua Nerval de Gouveia, 5 — Agenor, av. Suburbana, 10.242 — Modelar, av. Suburbana, 8.255 — Bento Ribeiro, rua Carolina Machado, 1.556 — Arcanjo, rua Cândido Benício, 1.998 — Assad, av. Nélson Cardoso, 1.426-B — Pedra Branca, estr. Intend. Magalhães, 2.910-A. **Cavalcanti** — Farm. do Povo, rua Maria Passos, 943. **Cordovil** — Ferreira, rua Bulhões Marcial, 93-D. **Del Castilho** — Farm Del Castilho, av. Suburbana, 3.265-A — Silva, av. Automóvel Clube, 3.222. **Deodoro** — Farmácia Deodoro, rua 2 de Abril, 5. **Encantado** — Tupi, rua Cruz e Sousa, 175 — Santa Margarida, rua Clarimundo de Melo, 396 — Oliveira, rua Clarimundo de Melo, 402. **Eng. de Dentro** — Centenário, rua Adolfo Bergamini, 345 — Nei, rua 2 de Fevereiro, 1.000. **Eng. Novo** — Divina, rua Barão do Bom Retiro, 459 — Ultramar, rua Barão do Bom Retiro, 1.487 — Kosmos, rua Arquias Cordeiro, 274 — Primavera, rua Arquias Cordeiro, 614. **Eng Velho** — Silvestre, rua Haddock Lôbo, 106 — Leal, rua Haddock Lôbo, 461 — Mariz e Barros, rua Mariz e Barros, 166. **Grajaú** — Argo, rua Mearim, 112-A. **Ilha do Governador** — Capanema, rua Prof. Hilário da Rocha, 656-A — Borilloy estr do Cacuia, 365 **Inhaúma** — Terra Nova, av. João Ribeiro, 263 — Redentor, av. João Ribeiro 738-A. **Inhaúma** — Sta. Clara, rua Alvaro de Miranda, 261-B. **Irajá** — Farm. Irajá, estr. Mons. Félix, 729 — Helian, estr. Cel. Vieira, 698 — S. Jerônimo, estr. Mons. Félix, 18-A. **Lins** — Farm. Lins, rua Lins de Vasconcelos, 503. **Lucas** — N. S. Guadalupe, av. das Bandeiras, 63, 64 e 65. **Madureira** — Regina, estr. Mal. Rangel, 675-D — Osvaldo Cruz, rua João Vicente, 55-A — Medeiros, rua João Vicente, 667. **Marechal Hermes** — Cabrália, rua Cabrália, 27. **Maria da Graça** — Farm Maria da Graça, rua Conde de Azambuja, 921-E. **Méier** — Silva Araújo, rua 24 de Maio, 1.007. **Osvaldo Cruz** — Cabral, rua Fernandes Marinho, 45. **Pedregulho** — Correia, rua Ana Néri, 1.008. **Pedro Ernesto** — Zenith, rua Noêmia Nunes, 336 — Neves, rua João Rêgo, 146 — Eugênia, rua Uranos, 1.128. **Penha** — Celina, rua Jacurutá, 586 — Sto. Antônio, av. N S. da Penha, 52-A. **Penha Circular** — Genl. rua Lôbo Júnior 260-A. **Ramos** — Central, rua Leopoldina Rêgo, 414 — César Leite, estr. do Eng. da Pedra, 582. **Realengo** — Flora, rua Cel. Tamarindo, 612-A — Sta. Helena, av. Sta Cruz, 206. **Riachuelo** — Farm. Riachuelo, rua 24 de Maio, 440. **Ricardo Albuquerque** — Ivo, estr. Nazaré, 2.574. **Rocha Miranda** — Cordeiro, rua dos Topázios, 71. **Sta. Cruz** — S. Sebastião, rua Felipe Cardoso, 27 — Sepetiba, praia Sepetiba, 650-A. **São Cristóvão** — Rivera, rua S. Cristóvão, 518 — S. Luís, rua S. Luís Gonzaga, 184 — Ideal, rua Bela, 43 — S. Jorge, rua Conde de eLopoldina, 541. **S. Francisco Xavier** — Independência, rua S. Franc. Xavier, 665. **Tijuca** — Sta. Lúcia, rua Desembargador Isidro 7-A — Esmeralda, rua Conde Bonfim, 819 — Boa Vista, rua Boa Vista, 105. **Todos os Santos** — N. S. Conceição, rua José Bonifácio, 658. **Vila Isabel** — Montanha, av. 28 de Setembro, 326 — Nova Portuense, rua Maxwell, 388-A — Jardim, rua Visc. Santa Isabel, 4 — S. Lourenço, rua Hipólito da Costa, 37-A. **Vicente Carvalho** — Meriti, av. Meriti, 1.527-A.

ZONA SUL

Botafogo - Standard, rua Senador Vergueiro, 200-B — Silva, rua S. João Batista, 14 — França, rua da Passagem, 141 — Previdente, rua Vol. da Pátria, 152 — S. Luís, rua Real Grandeza, 196-A — Moderna, rua Real Grandeza, 451. **Catete** — Central, rua do Catete, 287. **Copacabana** — Farm. Copacabana, av. Copacabana, 556 — N. S. de Lourdes, av. Copacabana, 911-A — Cruzeiro, av. Copacabana, 1.212 — Barbosa, rua Francisco Sá 18-A — Moderna, rua Bulhões de Carvalho, 109 — Atlântica, av. Princesa Isabel, 60 — Siqueira, rua Siqueira Campos, 240-A — N. S. da Glória, av. Copacabana, 95 — S. Tomé, rua Barata Ribeiro, 698-C. **Gávea** — São Geraldo, rua Jardim Botânico, 720. **Ipanema** — Royal, rua Montenegro, 129-D — Esperança, rua Visc. Pirajá, 616. **Laranjeiras** — Lourdes, rua Cosme Velho, 448 — Paissandu, rua Paissandu, 104-A. **Leblon** — Farm. Leblon, av. Ataulfo de Paiva, 1.113.

Êles Jamais Desesperaram

(Conclusão da 8.ª página)

mamente Caruso temia com a idéia de jamais tornar a possuir seu timbre de ouro, porém, desde que êle lê nos jornais entrelinhas venenosas insinuando que não poderá nunca mais subir ao palco, a confiança profunda que sempre teve em si mesmo — inclusive no tempo de sua infância — ressurgiu. Êle cantará, sim, jura que cantará. Se bem que a angustia faça suas mãos tremerem, assina um novo contrato com o Metropolitano, e depois para uma «tournée». O milagre se realiza: depois de seis meses de convalescença, Caruso canta e melhor do que nunca.

Ele continuará cantando ainda mais quinze anos.

Nada mais tocante do que o fim da vida de Caruso. Em 3 de dezembro de 1920, quando em Nova York cantava o «Palhaço», o agudo «se quebrou». Êle pediu desculpas e recomeçou. Não poude dominar sua voz. Dois dias depois, no Conservatório de Brooklyn, tenta ainda cantar. No primeiro ato, ao primeiro som de sua voz de ouro, o sangue sai pela bôca. Êle diz: — Não... não... e perde os sentidos.

Quinze dias mais tarde, na noite de Natal, Caruso canta no Metropolitano, pela última vez, «A Judia», de Halevy. Está maravilhoso. Mas, enquanto a sala arrebatada o aplaude freneticamente, êle cae de joelhos, segurando com mãos febris sua garganta, esmagada pelo esfôrço.

No começo do verão Caruso se encontra com sua jovem espôsa e sua filha, na Itália: — Quero cantar ainda, diz êle; devo morrer quando minha voz morrer.

Isso aconteceu numa noite de 1921, em Nápoles, depois de ter cantado para um jovem discípulo, uma velha melodia napolitana. O maior tenor do mundo, se bem que atingido na fonte de sua ventura, com as notas puras que saiam de sua garganta divina, morreu, julgando que ainda cantaria algum dia.

PIANOS

LOJAS BERTONI S.A.

Os melhores — A VISTA e A PRAZO com ou sem entrada. Os melhores preços. Rua Ramalho Ortigão. 22 e Rua da Quitanda. 47.

TIJUCA

TIJUCA — Rua Barão de Itapagipe, junto à rua prof. Gabizo. Neste magnífico local, vendo ótimos lotes de 360m2, podendo receber construção imediata Grande facilidade no pagamento. Mais informações com S. STOCKLER — Av. Nilo Peçanha, 155 — s|805 — Tel.: 22-7221.

PRAIA DE MURIQUI

VENDO um lote próximo da praia — Preço à vista Cr$ 55 000,00, mede 10 x 27, tratar à av. Rio Branco n. 18, 6º andar — Tel.: 23-5407 Sr. Domingos.

CASA — MANGARATIBA

VENDO UMA NO CENTRO DA CIDADE, com sala, quarto, pequena copa, cozinha e banheiro e pequena área — Tratar com Domingos — Av. Rio Branco, 18 — 6º andar — Sala 602 — Telefone: 23-5407 — Preço: Cr$ 130 000,00, à vista.

PETRÓPOLIS (CORREIAS)

VENDE-SE NO MELHOR CLIMA DE PETRÓPOLIS, cercado de uma paisagem maravilhosa, um deslumbramento para os olhos e repouso para o espírito. Servido por regular linha de ônibus que parte de 30 em 30 minutos da praça Mauá. Área mínima de 600m2. A partir de Cr$ 120.000,00, sem juros, 10% de entrada, e o restante em 60 prestações Várias residências no local. Tratar com D. IVONE, à rua Buenos Aires, 104 — 5º andar — Sala 56 — Tel.: 32-7082.

COMPRA E VENDA DE IMÓVEIS

Copacabana

COPACABANA — COMPRO URGENTE. Terreno ou CASA, pagamento a DINHEIRO ou em troca de apartamentos. AVERBUCK 32-9449 — 42-8452

COPACABANA, VENDEM-SE, A PARTIR DE CR$ 560.000,00, APARTAMENTOS DE 2 QUARTOS E SALA, Pôsto 4 — Em privilegiada localização, Rua 5 de Julho, 343-347, vendem-se em construção, ótimos apartamentos de sala com varanda, 2 quartos, (1 com varanda), ampla cozinha, banheiro completo com box, área de serviço com tanque, quarto e dependências de empregada e área para automóveis, a partir de apenas Cr$ 560.000,00 com pequeno sinal, parte facilitada durante a construção e o restante financiado Preço fixo, sem reajustamento. Fôro remido, sólida e esmerada construção, sôbre «pilotis» com «play ground» Entrega em 18 meses. Incorporação e construção do engenheiro JOSE' MIZRAHY. Informações e vendas: HELIO AGUIAR — Rua México, 74 — 8º andar, sala 802 ou com JOSE' MIZRAHY, Av. Nilo Peçanha, 26 — Grupo 1003-1010 — Tels: 22-1323 e 52-6667. Informações e vendas também no local, diàriamente até às 22 horas, inclusive aos domingos — Tel: 37-2717

APARTAMENTO DE LUXO — Vendemos em COPACABANA, living, sala de jantar, 6 quartos, jardim de inverno, copa, cozinha, 2 quartos de empregada, com W. C. completo, 2 banheiros sociais, hall, 13 armários embutidos nos corredores; vaga na garagem — Av. N. S. de Copacabana, 664 — ap. 301. Preço: 3 milhões, com 2 milhões de entrada; saldo a combinar

APARTAMENTOS PRONTOS — Vendemos no Edifício Londres, à rua Siqueira Campos, 138, apartamentos de saleta, ampla sala, (17m2), quarto separado, banheiro completo, cozinha, com fogão de 4 bocas, armários embutidos, varanda de serviço com tanque e banheiro de empregada, desde Cr$ 400.000,00 com excepcionais condições de pagamento: 5% de sinal, cêrca de **50% financiados em dez anos** pela EQUITATIVA e o restante a combinar. Água em abundância. Tratar no local com o proprietário diàriamente inclusive domingos e feriados, das 9 às 19 horas

Botafogo

BOTAFOGO — Compro URGENTE terreno ou CASA pagamento a DINHEIRO ou em troca apartamentos. AVERBUCK 32-9449 - 42-8452

Leblon

LEBLON — COMPRO urgente terreno ou CASA, pagamento a DINHEIRO ou em troca de apartamentos. AVERBUCK — 32-9449 - 42-8452

Ipanema

IPANEMA — Compro URGENTE, terreno ou CASA, pagamento a DINHEIRO, ou em troca de apartamentos. AVERBUCK 32-9449 - 42-8452

Tijuca

TIJUCA — COMPRO urgente terreno ou CASA, pagamento a DINHEIRO, ou em troca de apartamentos. AVERBUCK 32-9449 - 42-8452

TIJUCA — Vendo próximo ao Estádio Maracanã, casa com 4 quartos, 3 salas, 2 cosinhas e 3 banheiros. Serve, para duas residências. Ver das 14 às 19 horas à Av. Paula e Sousa n. 110 e tratar pelo telefone 38-0888

Vila Isabel

VILA ISABEL — Grande oportunidade — Vendemos os últimos apartamentos em construção já na sexta lage, constando todos de 2 grandes quartos, espaçosa copa, varanda envidraçada, grande cozinha, área com tanque, banheiro completo, e dependência para empregada e garagem. Preços a partir de Cr$ 440.000,00, sendo 10% de sinal podendo facilitar parte, e 10% 10 meses, 20 meses após, e o restante só em prestações mensais durante 84 meses. Plantas e melhores detalhes e na Av. Almirante Barroso n. 97 — grupo 1106-7 ou Tel: 42-1853, se fôr necessário Atendemos a domicílio

Petrópolis

PETROPOLIS — Vende-se apartamento ao lado da Prefeitura, sala, quarto, todo atapetado, cortinas, móveis novos, louça fina, armário embutido, kitch, instalação completa todo pintado. Preço Cr$ 350.000,00, facilitando-se à metade. Rua Oscar Weinschenck, 135 — Ap. 406, com o sr. RODRIGUES, tel 6112 ou no Rio com o proprietário sr. COSTA. Tel: 37-0685

CABO-FRIO — PRAIA

LOTES prontos para construir. Dentro da cidade, à margem da mais linda praia do litoral. A partir de Cr$ 110.000,00, com 20% de entrada e o restante financiados em 5 anos. Poucos lotes. Plantas e vendas, com ELIAS BICHARA — Avenida Rio Branco, 151 — Sobreloja — Sala 203 — Tel.: 52-8926.

JARDIM BALNEÁRIO (BAMBUI)

VENDEM-SE lindos terrenos a partir de Cr$ 200,00 mensais, sem entrada e sem juros. Vista maravilhosa para a Lagoa. Próprio para esporte náutico e pescarias. Breve teremos ótimos terrenos em Cabo Frio, a partir de Cr$ 100,00 mensais. Tratar com D. IVONE, à rua Buenos Aires, 104 — 5º andar — Sala 56 TEL.: 22-7082.

LEILÃO JUDICIAL — BOTAFOGO

Massa falida do Banco da Barra do Piraí S. A.

DOIS APARTAMENTOS, À RUA SENADOR VERGUEIRO, 154 — APTS 1.503 e 1.504.

O leiloeiro PAULA AFFONSO, devidamente autorizado por alvará do MM. Juiz de Direito da 4ª Vara Cível, venderá, em leilão, têrça-feira, 28 de fevereiro de 1956, às 16 horas, em frente aos mesmos. Vide anúncio detalhado no «Jornal do Comércio». Mais informações: — TEL.: 32-9987

NÃO DEIXE PARA AMANHÃ O QUE PODE FAZER HOJE

APROVEITE a oportunidade para adquirir um sítio no Parque N. S. da Ajuda, a 90 minutos da praça Mauá. De 10.000m2, a Cr$ 80.000,00. Isto é, até o dia 29 do corrente, depois passará a Cr$ 120.000,00. Sendo 10% de entrada e o restante em 60 prestações sem juros. Terras férteis e próprias para qualquer cultura. Água boa e farta. Tratar com D. IVONE, à rua Buenos Aires, 104 — Sala 56 — Tel.: 32-7082.

LEILÃO JUDICIAL

ESPLANADA DO CASTELO

LOJA COM 6 PORTAS, SUBSOLO E SOBRELOJA, À AVENIDA MARECHAL CÂMARA, 271 — EDIFÍCIO ATHENAS

O leiloeiro PAULA AFFONSO, devidamente autorizado por alvará do MM. Juiz de Direito da 4ª Vara Cível, venderá, em leilão, segunda-feira, 27 de fevereiro de 1956, às 16 horas, em frente à mesma. Vide anúncio detalhado no «Jornal do Comércio». Mais informações: — TEL.: 32-9987.

ILHA do GOVERNADOR

TERRENOS — Compre hoje, amanhã será mais caro, e depois ser-lhe-á impossível.

VENDEM-SE terrenos bem situados, com água e luz, com apenas Cr$ 18.000,00 de entrada e o resto em prestações de Cr$ 1.400,00. Preço a partir de Cr$ 70.000,00. Informações: — Tel.: 42-3285. Aos sábados e domingos, na Ilha, à rua Morávia, 310 — Bairro Cocotá — Lado do Campo de Futebol.

CASTELO (CORREIAS)

VENDE-SE, com 800 metros de altitude, magnífico Castelo, com 27 acomodações. Próprio para Casa de Saúde, Hotel ou Embaixada. Area de 10.160m2. Está localizado na mais saudável região do Brasil, muito conhecida e recomendada pelo seu clima sêco e ameno; a temperatura não excede a 18 graus em pleno verão. Preço: Cr$ 6.000.000,00 com 10% de entrada. Tratar com D. IVONE, à rua Buenos Aires, 104 — 5º andar — Sala 56 — Tel.: 32-7082.

Os Homens Encapuçados da Misericórdia

A dupla repórter-fotógrafo, do «Daily Mail», cruza a Europa e dá início à operação «destino ignorado», relatando a história de uma irmandade existente na Itália e denominada com muita propriedade, que é hoje o espetáculo de POVOS EM DESFILE.

Essas túnicas providas de capuz servem de apagar a identidade dos irmãos em suas peregrinações de caridade entre os desgraçados de Florença.

DEDICAM À PRÁTICA DO BEM AS SUAS HORAS DE LAZER

VIAGEM COM DESTINO DESCONHECIDO

por Noel Barber

FLORENÇA — Fato singular que eu viesse a topar como o primeiro espetáculo de POVOS EM DESFILE, no cumprimento da missão «destino ignorado», homens cuja face não mirei, ao mesmo tempo que lhes ficava desconhecendo o nome e a condição social. Não poderia descrever o ar do seu semblante, nem tampouco o gênero de vida. Alguns são casados; outros, solteiros; êstes, ricos; aquêles, pobres. Ignoro completamente a situação de cada um dêles.

Tudo quanto sei a respeito dêsses homens se limita aos olhos e à voz, que lhes escapam de detrás dos capuzes negros, e aos sapatos a repontar de sob a vestidura negra que os envolve até os pés. Com efeito, achamo-nos diante dos Irmãos da Misericórdia, de Florença, uma das instituições de caridade mais estranhas do mundo.

Homens recrutados de todos os pontos de Florença vivem uma vida perfeitamente normal a semana inteira, salvo na hora consagrada à sua obra, quando se acobertam sob o anonimato.

★ Rodízio

No espaço dessa hora reservada durante a semana — e então o trabalho é efetuado pelo sistema de rodízio, para se conciliar com as ocupações rotineiras dos homens — cada um dos 2.500 membros ativos da associação perde a identidade pessoal, acorre à sede da Irmandade, localizada na deslumbrantemente bela Piazza del Duomo, apanha a sua capa num pequeno armário escuro e, sentado em duro banco de madeira, aguarda qualquer chamado, seja qual fôr a natureza da solicitação, para acudir em socorro e alívio do sofrimento humano. Hora a hora, dia e noite, 20 ou 30 irmãos se encontram sempre atendendo a chamados.

Em 1954, a Misericórdia interveio em mais de 74.000 «casos», entre os quais 51.000 relativos a acidentes ou enfermidades, al utilizando as suas 15 ambulâncias modernas. As despesas montaram a £ 20.000.

No decurso da minha visita à Irmandade, o número do telefone mais conhecido em Florença — Florença 22000 — fazia balbuciar o aparelho, o tilintar da campainha rasgava o ar, e vozes angustiadas clamavam por socorro. Soava uma sineta de alarme. Quase instantâneamente uma ambulância de arranque automático silvava na garagem anexa. Quatro dos irmãos — êles trabalham sempre em grupos de quatro, porém, raramente os grupos têm a mesma constituição — saltavam para dentro da ambulância e o veículo arrancava.

★ Princípio Básico

Os homens são encapuzados, de sorte que a obra de caridade ficará absolutamente anônima, e também êste aspecto representa um princípio essencial e fundamental da Irmandade. Não obstante, nos últimos anos alguns pacientes solicitaram permissão para ver a face dos seus benfeitores. Destarte, os regulamentos da Irmandade passaram por modificações; e os irmãos podem descobrir o rosto, se assim o desejarem os pacientes.

Realmente, foi para mim bem difícil apurar qualquer coisa a respeito daqueles indivíduos; ou não terei eu instintivamente sentido a inconveniência de investigar a fundo?

Por tradição, tôdas as grandes famílias florentinas têm enviado seus filhos a prestar serviços na Misericórdia. Enquanto ali estive presente, os filhos das ditas famílias desempenhavam tarefas ombro a ombro com um antigo negociante, um varredor, um médico, um rapaz aprendiz de taquigrafia, um químico, um pintor e um porteiro de hotel. Eis aí quanto consegui verificar. Entretanto, desconheço qualquer nome.

Em teoria, cada homem trabalha uma hora por semana, mas, no caso de sobrevir um chamado cinco minutos antes de se esgotar o prazo do seu compromisso, está obrigado a atender, e pode levar uma hora e desincumbir-se do encargo.

Nas ocorrências de acidentes de rua, o processo de socorro é simples: quatro irmãos partem à pressa, colocam o paciente na ambulância e conduzem-no ao hospital. E um dêles deve permanecer lá, a fim de confortar o próximo em aflição. Ora, em Florença, como em tôdas as grandes cidades, há os que sofrem do mal da solidão e aquêles cuja doença se resume, talvez, apenas à velhice. Por esta razão, alguns irmãos se vêem acaso forçados a meter-se numa residência particular até o romper da aurora.

★ Única Remuneração

Irmandade profundamente religiosa a dos encapuzados, não é permitido aos seus membros, anônimos, fumar durante o exercício da sua missão, e, por mais que se demorem no cumprimento de um dever, não podem aceitar alimentos ou vinho das pessoas a quem estão socorrendo. Só uma remuneração se lhes consente receber: um copo d'água.

A Irmandade é muito rica, mas se abstém de qualquer

(Conclui na 7.ª página)

ENCONTRO MATINAL

SANSÃO CASTELO BRANCO

★ ENEIDA

MORREU SÁBADO, depois de um padecer muito longo, depois de quatro operações e quatro meses de terrível luta contra a morte, de impressionante desejo de viver, Sansão Castelo Branco. A cidade sabe — deve saber — que perdeu um grande decorador, um artista de excepcional bom gôsto, uma criatura odiada por muitos, amada por poucos e que foi um doido de talento. Em tôrno de seu corpo sem vida, estivemos todos nós, seus amigos. Ao contrário da pobre Margarida Marx que morrendo — segundo leio uma crônica de Henrique Oscar — não teve a velar seu corpo nenhum artista do teatro que ela tanto amou, ao contrário disso, Sansão reuniu-nos todos, até eu que por êle quebrei um velho juramento: o de jamais comparecer a enterros.

Acompanhei de longe sua moléstia, sabia de suas operações, amigos diziam que êle perguntava por mim. Não fui vê-lo sofrer. Para que? Que poderia eu fazer diante de Sansão com seus trinta e seis anos, morrendo crivado de dores? Sou demasiado covarde diante da morte de meus amigos. Mas sabia diàriamente de seu estado, sabia que nas vésperas do Natal, gemendo de dor, tentou fazer cartões para desejar felicidades aos outros. Começou alguns; seus sofrimentos impediram-no de continuar desenhando. Sabia que falava de trabalhos a serem realizados quando ficasse bom. «Eu estava quase conseguindo o traço bem fino que sempre desejei». E a outro: «Não acabarei aquêle galo que comecei...».

Sansão, prêmio de viagem em 1954, devia seguir para a Europa; recebia convites para visitar países da América. Sempre anunciava as partidas, mas todos nós sabíamos que êle jamais deixaria o Rio. Sansão tinha horror às viagens e ficava sempre. Também não queria morrer. Chorava, pedia que o salvassem, protestava, revoltava-se contra a morte. Não queria viajar para sempre. Ainda nas vésperas de sua morte quis fazer a barba e levantar. Declarou às suas desveladas irmãs: — «Preciso reagir, quero reagir. Depois, quando começaram a ficar geladas suas pernas e seus pés, pediu: — Não deixem gelar, ponham sacos de água quente; frias ficavam suas mãos e êle rogava: — Aqueçam minhas mãos, aqueçam. Quando sentiu que a vida fugia e o fim chegava, declarou que queria ser enterrado como sempre andara: de calça e blusão. E descalço. Teve ainda fôrças para um de seus comentários moleques: — E' de muito mau gôsto um defunto de sapatos. No seu caixão coberto de rosas vermelhas, partiu Sansão Castelo Branco, de blusão, calça e descalço. Foi viajar, o doidão.

Agora estamos cogitando em construir-lhe um mausoléu. Um grupo de seus amigos que aqui enunciarei por ordem alfabética, sente-se na obrigação de dizer aos transeuntes e ao futuro que naquele pedaço de terra está Sansão Castelo Branco, o artista, o apaixonado pelas coisas da Arte, o decorador, o Criador do «Ballet da Juventude», o doidão de muito talento. Essa comissão está assim organizada: Anisio Medeiros, Athos Bulcão, Ceschiatti, Eneida, Francisco de Assis Barbosa, Francisco Pereira da Silva, e Poti. Vamos promover uma subscrição para a compra do terreno onde está o corpo de Sansão; ali erigiremos um mausoléu que será executado por Ceschiatti, o escultor. Inicialmente colocaremos na Livraria São José um livro para as assinaturas. Estamos daqui apelando para que todos os plásticos, jornalistas, escritores, artistas e amigos de Sansão nos ajudem.

Com isso estamos cumprindo um dever: dificilmente aparecerá outro Sansão nas artes plásticas brasileiras. Um doidão, é certo, mas com multíssimo talento.

Diário de Notícias

Quarta-feira, 22 de Fevereiro de 1956

ÊLES JAMAIS DESESPERARAM

NA MADRUGADA DE 20 DE ABRIL DE 1906, CARUSO FICOU AFÔNICO

... e Desde o Tremor de Terra de São Francisco, ao Qual Êle Escapou por Milagre, até o Fim d eSua Vida, Teve Mêdo de «Forçar» Sua Voz

(Da Agência Keystone para o «Diário de Notícias»)

Uma Série Dramática e Humana de

George Sinclair

Artigo XIII

QUANDO levado em triunfo de Salerno e Petesburgo, (hoje Leningrado) de Londres a Berlim, de Praga a New York, Caruso aclamado como o maior cantor de todos os tempos ficou novamente inquieto e desencorajado (porque a glória tem, algumas vêzes, seu doloroso reverso) evocou sempre os dramas de seus primeiros anos e a coragem quase delirante que lhe permitiu conquistar seus dons e sua arte. Porque, em sua vida privada, e em sua carreira Caruso nem sempre conseguiu a felicidade fácil que sua glória fazia supor.

Caruso casou, em 1897, com Ada Giecchetl, uma cantora de grande renome na Itália que foi, de começo sòmente, sua mulher. Ela teve dois filhos. Caruso burguês de natureza, alegrava-se entre sua mulher e seus filhos e, mesmo depois de uma viagem a S. Petesburgo que o havia durante muito tempo privado do convívio da família, estava disposto a não aceitar contratos para ir a New York. Foi então que Ada, talvez inconscientemente ciumenta da glória do marido que ela pensava poder dominar, bruscamente lhe anunciou que ela própria partiria para a América do Sul.

— Eu também sou uma artista, disse ela e não apenas uma espôsa burguesa!

Foi, por essas palavras, que Caruso, apenas julgou ameaçadoras contra sua felicidade, aceitou o contrato para a Ópera Metropolitan «Ada está com saudades do palco, pensou. Ela voltará». Mas Ada ficou muitos anos longe do lar, voltou uma vez e tornou a partir. Como todos os amorosos traídos, Caruso só soube de sua desgraça quando todo o mundo já a conhecia.

Foi uma noite em Londres. O rei da Inglaterra devia assistir à representação. Justamente no momento de entrar em cena, Caruso olhou um jornal que tentavam dêle esconder. A narrativa da fuga de Ada com um «chauffeur» estava irônicamente estampada.

Caruso já abalado na semana precedente, pela morte de seu pai — que êle não deixara de amar, apesar da velha incompreensão — quase não podia cantar. Fêz o rei esperar. Dizem que nessa noite êle interpretou o «Palhaço» como nunca o fizera nenhum outro cantor do mundo: êle foi prodigioso de sensibilidade e de ardor.

Mas um sucesso em cena, por maior que fôsse, não poderia acalmar o profundo desgosto de Caruso. Durante muito tempo o cantor não pôde encher o vazio de seu coração. Atribuem-lhe muitas aventuras; elas não ultrapassaram em importância suas alegrias de colecionador porque, entregue à solidão e ao aborrecimento, Caruso se divertiu em reunir, em tôrno de si, objetos raros e belos dos quais a procura enchia todo o seu tempo livre.

Assim decorreram para Caruso longos anos que uma decepção amorosa tornava amargos. No entretanto, jamais êle se queixou. Essa dignidade no silêncio, mesmo quando o calor natural ao sangue italiano parecia querer explodir dentro dêle, teve sua recompensa. No destino de sua vida, quando atingira aos quarenta e seis anos (mas estava prematuramente envelhecido) encontrou Dorothy Benjamim, uma jovem de dezessete anos que êle raptou, casou e com a qual teve uma filhinha. Caruso depois de anos de incessante procura, encontrava nessa criança o profundo, o verdadeiro, o generoso amor que cercou de cuidados apaixonantes, suas últimas e dramáticas paixões.

★ O AVESSO DOS TRIUNFOS

O reverso da carreira de Caruso foi dos mais graves e não menos violentos que um artista possa imaginar. Encontramo-lo criança chorando por ter perdido a voz. Mas o tormento de não poder retê-la, salvá-la, dirigir os maravilhosos sons que faziam sua glória, perseguiram Caruso tôda sua vida e êle jamais venceu a apreensão de «forçar» sua voz e o mêdo de deixar o órgão agir, senão pela fôrça de sua paixão pelo canto.

Depois de seus primeiros grandes sucessos no Metropolitano, Caruso partira para uma longa volta ao mundo, passando por Paris onde cantou, no Teatro Sara Bernhardt. Mas, às vêzes, em pleno delírio de sua jovem glória (Êle ganhava então vinte e cinco mil liras por noite). Caruso se sentia fatigado. Uma dorzinha de garganta quando puxava notas mais altas de sua partitura não o deixavam sem que repousasse alguns dias.

Consultou médicos. Dois dêles lhe aconselharam a voltar para a Itália: o ar da pátria lhe era necessário. Caruso voltou para a Nápoles do começo de sua vida e cantou «A Tosca». Mas a dor de garganta aumentava. Chamou um especialista Della Vedova, na clínica de Maria-de Milano. Este não quis dizer a verdade a Caruso: quistos nascidos sôbre as cordas vocais, ameaçavam a maravilhosa voz do cantor. Era necessário operar. Senão, com a primeira superexcitação, no primeiro grande choque nervoso, Caruso poderia se tornar definitivamente afônico.

Quando Caruso teve conhecimento de seu estado, quis, inicialmente, se revoltar. Estava em pleno apogeu: como arriscar, nas mãos de um cirurgião, o tesouro de sua garganta? Mas, à medida que as dores aumentavam, Caruso sentiu a necessidade que a operação impunha. Para sua felicidade — uma felicidade que êle pagou caro — o destino permitiu a Caruso não tomar êle próprio a perigosa decisão: como o cantor dormia no seu quarto de hotel, na noite de 19 de abril de 1906, em S. Francisco, de repente, as paredes oscilaram. Uma parte do edifício caiu, com terrível ruído. Caruso teve apenas o tempo de fugir semi-nu, através da cidade convulsionada por um tremor de terra. Escapando milagrosamente à morte por queimaduras ou esmagamento — o fogo se declarara e se propagava nas ruas com uma velocidade vertiginosa. Caruso se encontrou, na aurora de 20 de abril, intacto na aparência, mas inteiramente sem voz.

Caruso

Operou-se, mas os seis meses de silêncio impostos pelos médicos foram atrozes. Inti-

(Conclui na 7.ª página)

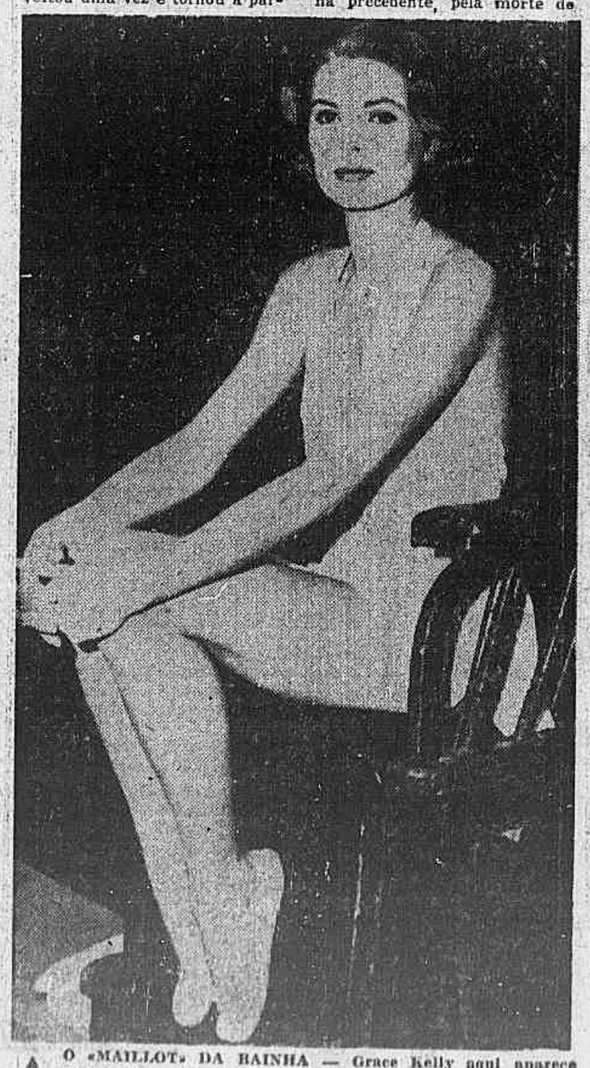

O «MAILLOT» DA RAINHA — Grace Kelly aqui aparece numa das raras vêzes em que se deixou fotografar em trajo de banho de mar. A estrêla veste um «maillot» inspirado nas antigas vestes grêgas, tendo sido feito o fiagrante tomado no «set» do seu último filme, «High Society», antes de tornar-se Rainha de Mônaco.

TURISMO NA FRANÇA

POR Louis Wiznitzer (da nossa sucursal em Paris) — Em 1955 a França recebeu 15 milhões de turistas. 13 milhões por trem e automóvel, um milhão via aérea, um milhão de navio. A maioria são belgas, alemães, ingleses, suécos, americanos do norte e italianos. Para desenvolver cada vez mais o turismo (que traz à França milhões, bilhões de dólares), as municipalidades, as prefeituras, os hotéis fizeram um esfôrço tremendo. Estão acabando com as taxas, impostos, gorgetas de tôda ordem e lançando cada vez mais o «Tout Compris» (tudo incluído). Estão aumentando novas e prestigiosas ocasiões e manifestações de interêsse mundial. A Estação de Paris, com o festival de Teatro Internacional (os maiores teatros do mundo vêm representar em Paris, de maio até julho); as grandes festas no Louvre, em Versailles, os grandes bailes (Petits Lits Blancs), etc. As manifestações do Faubourg St. Honore, quando tôdas as lojas fazem vitrinas sôbre um assunto comum: Os dez pecados máximos, as fábulas de La Fontaine. As exibições de moda: início de fevereiro milhares de jornalistas e de compradores de 25 países vêm para Paris, procurar Dior, Balmain, Givenchy, Heim, Balanciaga, etc. As corridas de cavalo de Longchamp e Auteuil e Rambouillet (Peter Townsend e Ali Khan presentes). Iluminações dos castelos do Loire. O extraordinário Festival de Cannes, de cinema, com participação de 30 países e presença das maiores estrêlas do mundo; Grace Kelly, Gina Lollobrigida, Martine Carol... Festivais de teatro em velhas e belas cidades como Angers, Bordeaux, Avignon. Peregrinação a Lourdes. A Feira de Paris. As batalhas de Flôres de Nice; Ski em Megeve, em Chamonix.

Para facilitar o tráfego, a estada dos turistas, existem reduções de 20 a 30% sôbre percursos de mais de 1.500 quilômetros. As agências do turismo organizam viagens coletivas para a Alsácia, a Normândia, a Bretanha, o sul da França, a preços módicos. Existem centenas de acampamentos para estudantes, no mar, na provincia, na montanha: diária: 50 cruzeiros. Os taxis estão mais caros na provincia do que em Paris. Em Paris, as agências de teatro cobram 10% de comissão sôbre os bilhetes que vendem. Certos trens da França são os mais rápidos do mundo. Totalmente eletrificados. Paris-Marselha, em 10 horas. Paris-Bordeaux, em quatro horas. Paris-Estrasburgo, em quatro horas e meia.

Em matéria de música: festival de Bordeaux, de Prades (Pablo Casais), de Estrasburgo. Arte dramática: Paris, Angers, Orange, Arras. Cinema: Cannes.

Para congressos médicos, científicos, técnicos, etc.: grandes reduções de passagens. No inverno: 20% de desconto nos hotéis. Trocar dinheiro: nos bancos, nas agências de câmbio. A mentalidade do dono de hotel ou de restaurante médio, na França, está melhorando muito. Êles não tratam mais de tirar o máximo de dinheiro possível, mas de satisfazer o turista. Assim, êle mandará os amigos.

Paris é o centro, o coração da França; de Paris pode-se ir para qualquer lugar da França, em poucas horas, de trem ou de avião. Não existe problema. E a França oferece para o turista seus tesouros históricos: os castelos do Loire, as maravilhas de Paris, as praias atlânticas (Bnarritz), ou mediterrâneas (Cannes e Nice), a alta montanha (Savoie, Alpes), o campo, verde e quieto; a Normândia, a melhor comida do mundo, os vinhos e o champagne e o conhaque que se sabe. Mas a França não precisa de publicidade. Quem já aqui passou, quer voltar; quem ainda não estava, quer vir. Não é?

A ponte do Diabo, os Menhirs e os Dolmen da Bretanha, o Castelo de St. Malo, as catedrais de Rouen, Chartres, Notre-Dame de Paris, Estrasburgo, o Louvre, etc. Não é possível fazer a lista de tudo que tem para se ver. Seria preciso um volume. Podemos dizer que se o turista de luxo sempre encontrou aqui os maiores prazeres e a máxima atenção, hoje em dia também o turista médio, de meios modestos, encontra grandes facilidades, atenção e respeito por parte das autoridades, nos hotéis e nas organizações, que dêle tomarão conta. Para dar uma idéia prática aos turistas, fizemos êste pequeno guia prático.

Hotel de luxo: Cr$ 500,00 por dia.
Hotel Médio: Cr$ 250 por dia.
Hotel de Quartier Latin: Cr$ 100,00 por dia. (Não tem banho).

O Metrô leva para qualquer destinação, Cr$ 6,00.
O ônibus, na média Cr$ 15,00.
O táxi: no centro, Cr$ 30,00.
Cafesinho: Cr$ 8,00.
O café, ou a laranjada o chá, num terraço, de St. Germain des Prés ou dos Champs Elysées, Cr$ 20.00.
O almôço bom, fino, caro, com vinhos deliciosos: Cr$ 400,00.

Mas por 100 cruzeiros, come-se bem em inúmeros lugares modestos. E pode-se comer por 60 cruzeiros nos «Biatros» da Rive Gauche. Basta saber os endereços Gorjeta, em qualquer lugar: 15%. Se por descuido o freguês não deixa a quantia exata, o garçon vai atrás dêle, na rua o reclama. «Chauffeur» de táxis, em Paris: arrogantes, antipáticos. Nos cafés, e restaurantes, existe a «Madame Pipi», do toilette. Exige gorjeta. No cinema, «a ouvreuse» leva cada um a seu lugar e cobra. A França continua a ser a terra do «Porboire», da gorjeta medieval.

O jornal custa Cr$ 3,00. De manhã, «Le Figaro» e «Express», de noite o famoso «Le Monde», o dinâmico e sensacional «France-Soir», e parisiense «Paris-Press».

Um vestido Dior, Givenchy, Balmain etc., custa de 40 a 50.000 cruzeiros. Mas conhecendo um bom endereço de «Couturiers», podem fazer um lindo vestido por Cr$ 4.000,00. Ninguém vai saber a diferença. Na «Boutique» de Heim, de Desses etc., podem gastar uma fortuna. Os maiores perfumes custam 500 cruzeiros. No Faubourg St. Honore, podem arruinar o marido industrial ou banqueiro, dentro de uma tarde. E frequentemente o fazem. As lojas do Faubourg são as mais elegantes do Mundo (com exceção da Via Condotti de Roma). Mas em outras partes da cidade, por 1.000 cruzeiros.

(Conclui na 7.ª página)

★ Próximo Artigo:

SARAH BERNHARDT

MOVEU O FLUMINENSE AÇÃO CONTRA DIDI

DISPOSTA A RECUAR A EMBAIXADA DO JAPÃO

Encaminharia Convite à CBP

★

MUITO embora impondo condições extra-regulamentares, mostra-se a Embaixada do Japão inclinada a voltar atrás e tomar, finalmente, o caminho legal, no caso da designação do representante brasileiro ao Campeonato Internacional de Judô.

Em ofício ontem dirigido ao presidente em exercício do CND, sr. Inocêncio Pereira Leal, o Embaixador, sr. Yoshiro Ando, depois de mencionar que, a Confederação Brasileira de Pugilismo de acôrdo com o seu Estatuto dedica-se ao Jiu-Jitsu e não ao Judô, afirma estar disposto a enviar o convite àquela Confederação «caso aquela entidade conferenciar comigo e chegar a um acôrdo quanto ao método de seleção».

Revela s. ex. o sr. embaixador natural zêlo por uma definição, apropriada do jiu-jitsu e do judô, assinalando ser êste uma sintese das melhores técnicas daquele. Tem razão, s. ex., mas, pelo menos de parte dêste jornal nada foi dito em contrário. O que deve ficar esclarecido é que a administração do jiu-jitsu, judô, box, lutas, enfim, todos os esportes de tapete ou de rink constitui, de acôrdo com as leis brasileiras atribuição da Confederação Brasileira de Pugilismo, figure ou não a modalidade no estatuto da entidade.

Não fará nenhum favor, pois, a Embaixada do Japão, em encaminhar o convite que lhe foi dirigido à Confederação Brasileira de Pugilismo, que é a única autoridade credenciada, legalmente, para designar o representante brasileiro ao Campeonato Internacional de Judô, em Tóquio. Daí a deselegância que caracterisa a imposição de condições para conferências e acôrdos sôbre métodos de seleção, assunto que está compreendido nas atribuições da Confederação Brasileira de Pugilismo.

Diário de Notícias esportivo

TERCEIRA SEÇÃO — Quarta-feira, 22 de Fevereiro de 1956

Estréia o Fluminense Esta Noite no Terceiro Turno

DISPOSTO O BONSUCESSO A CONFIRMAR ÚLTIMA VITÓRIA

ALTERADO O QUADRO TRICOLOR

DAR-SE-Á na noite de hoje a estréia do Fluminense no terceiro turno do campeonato carioca de futebol, enfrentando, o Bonsucesso no estádio municipal do Maracanã. O compromisso, à primeira vista, parece dos mais difíceis para os tricolores e terá caráter de "negra". No jôgo do primeiro turno, o Bonsucesso foi derrotado em Teixeira de Castro por 1 a 0, mas no segundo turno, o grêmio leopoldinense, conseguiu impôr um revés ao tricolor pela contagem de 2 a 1, em Álvaro Chaves.

O encontro entre tricolores e rubro-anis apresenta, assim, características de um grande espetáculo, ressaltando-se o fato de que a partida apresentará outra grande atração qual seja a estréia de Silvio Pirilo como treinador do Fluminense, justamente contra o seu antigo clube, o Bonsucesso. Trata-se, portanto, de um detalhe dos mais interessantes que não deixa de despertar a curiosidade dos torcedores.

A FORMAÇÃO DO FLUMINENSE

Os tricolores apresentar-se-ão com nova formação. Com Didi afastado da equipe, Silvio Pirilo será obrigado a lançar Paulinho pela extrema, deslocando Telê e aproveitando ainda Valdemar, em face de Robson não se encontrar em boas condições físicas. A defesa será mantida, não havendo altera-

(Conclui na 2.ª página)

JOGARÁ EM VITÓRIA A EQUIPE DO SANTOS

VITÓRIA, 21 — Podemos informar com segurança, que chegaram a bom têrmo, as negociações, para que, a equipe do Santos, campeão paulista de 55, realise uma exibição nesta capital a 4 de março, contra o Vitória, possuidor de um dos melhores quadros do futebol capichaba. (Sport Press).

OFENSIVA PERIGOSA

Milton, Geraldo, Válter, Jair e Nilo formam a leve e perigosa ofensiva do quadro rubro-anil.

TERÁ QUE PAGAR CÊRCA DE 160 MIL CRUZEIROS

Ameaça de Penhora Dos Bens

Segundo a reportagem do «Diário de Notícias» foi informada, o Fluminense moveu uma ação de ordem de cobrança, na 12ª Vara Cível, contra o jogador Didi correspondentes a importâncias que lhe foram adiantadas em forma de vales, sendo que o referido jogador sé nega a saldar a dívida que totaliza a importância de Cr$ .... 157.029,80. Dentro de prazo legal o Fluminense requer que o jogador salde o seu débito sob pena de penhorar os seus bens.

ACUSADO

O Fluminense move ação contra Didi, acusando-o de devedor.

Itália Participaria de Torneio de Polo Aquático

Cientificada dos propósitos da realização, no Brasil, de um torneio internacional de polo aquático, apressa-se a Federação Italiana em demonstrar o seu interêsse pelo mesmo. Em telegrama recebido pela CBD, aquela entidade assinala que poderá participar do certame, caso o mesmo venha a ser efetuado entre 1 e 6 de novembro próximo.

POSSÍVEL DOIS JOGOS DO AMÉRICA EM S. PAULO

Convite do Campeão Paulista de 55

SOMENTE a 4 de março o América voltará a atuar pelo terceiro turno do Campeonato Carioca enfrentando o Bonsucesso. Apesar disso, os rubros não interromperão o seu programa de treinamento, que será normal. Ontem, pela manhã, houve individual em Campos Sales. Para hoje está programado um ensaio coletivo, não pretendendo o treinador Martim Francisco proceder a nenhuma alteração na equipe que vem, por sinal, cumprindo excelentes atuações.

POSSIVEL: DOIS JOGOS EM S. PAULO

O presidente do América, sr. Giulite Coutinho, declarou à reportagem que os rubros estão em entendimentos para efetuar um amistoso sexta-feira em Santos e outro, domingo, em São Paulo. O convite foi feito pelo campeão paulista de 55, o Santos F. C., e os entendimentos poderão ser concluidos a qualquer momento.

KALED CURY VOLTOU

SAO PAULO, 21 — Já se encontra nesta capital o pugilista brasileiro Kaled Cury, campeão brasileiro dos pesos leves, que estava em Buenos Aires onde tomou parte num torneio internacional de Box. O treinador de Kaled, Molina seguiu para o Chile, em visita a seus familiares, enquanto o pugilista aguardará sua volta a fim de reiniciar seu treinamento. (Sport Press).

Programa da Semana

Hoje
FUTEBOL
CAMPEONATO DA CIDADE
Bonsucesso x Fluminense
No Maracanã

Sábado
FUTEBOL
CAMPEONATO DA CIDADE
Bangu x Flamengo
No Maracanã
ATLETISMO
Eliminatórias da FMA
No estádio do Fluminense
TENIS
Torneio Inaugural da FMT
Nas quadras do Country

Domingo
FUTEBOL
CAMPEONATO DA CIDADE
Vasco x Fluminense
No Maracanã
ATLETISMO
Eliminatórias da FMA
Nos estádios do Vasco e Fluminense

NÃO QUER A CBD ESTREIAR NOVAMENTE CONTRA O CHILE

Demite-se a Diretoria da Federação Paulista

S. PAULO, 21 — Após a reunião da diretoria da Federação Paulista de Futebol, ontem, à noite, o secretário Rafael Oberdan de Nicola entregou ao presidente Mendonça Falcão um ofício, contendo um pedido irrevogável de demissão da Diretoria. Esclareceu o secretário que o pedido tem a finalidade de facilitar o trabalho administrativo do prócer máximo, em face das crises pelas quais passou o futebol bandeirante e o ressentimento de alguns clubes, com diretores da FPF. O pedido foi aceito e, sem tardança, teremos a composição da nova diretoria. — (SPORT PRESS).

PREFERE OS PERUANOS NO ENCONTRO INICIAL

DIFERENÇA DE HORÁRIOS

MÉXICO, 21 (Serviço especial da SPORT PRESS) — Já se encontra pronto o esbôço de tabela para o Campeonato Panamericano de Futebol, que tem seu inicio marcado para o dia 26, provàvelmente. Nesse dia devem jogar México e Costa Rica, sendo também realizadas as solenidades de inauguração do certame. A tabela é a seguinte:

FEVEREIRO — Dia 26 — México x Costa Rica. Dia 28 — Brasil x Chile.

MARÇO — Dia 1 — Argentina x Peru. Dia 4 — México x Chile. Dia 6 — Brasil x Costa Rica. Dia 8 — México x Peru e Argentina x Costa Rica. Dia 11 — Brasil x México e Argentina x Chile. Dia 13 — Brasil x Peru e Chile x Costa Rica. Dia 15 — México x Argentina. Dia 17 — Costa Rica x Peru. Dia 18 — Brasil x Argentina.

PEDIRA' ALTERAÇÕES NA TABELA O BRASIL

Como se vê, deverá ser novamente contra o Chile a estréia dos brasileiros, a exemplo do que sucedeu no recente Campeonato Sulamericano de Futebol, sendo interessante a coincidência a registrar.

O delegado brasileiro ao Congresso, sr. Abrahim Tebet, teve ocasião de declarar que vão

(Conclui na 2.ª página)

Brilhante a Festa Dos Campeões de 55 da L. E. L.

PAULO TOVAR RECEBEU O «OSCAR»

Cêrca de duas mil pessoas, estiveram presentes na grande festa que a Liga Esportiva do Lebion realizou na noite de sábado na sede do Clube Leblon. Numerosos prêmios foram distribuidos aos amadores e clubes campeões. O dr. Paulo Tovar recebeu o «Oscar» da LEL, só concedido de dois em dois anos, aos atletas excepcionais. Foi também homenageado, o sr. Elísio Castelo Branco, antigo presidente da Liga.

O Clube Leblon recepcionou carinhosamente todos os convidados da festa oferecendo-lhes uma noite dançante.

SESSÃO SOLENE

Na gravura a mesa que presidiu a sessão solene de sábado, vendo-se os srs. Eusébio de Queiroz Filho, Elísio Castelo Branco, Tomaz Tompson Flôres, Teodoro Sodré Filho e Galileu Borba.

PARA A ESTRÉIA

Eis o trio de ataque do Brasil para a estréia, constituído de Bodinho, Larry e Jerônimo, que têm sua presença assegurada no primeiro prélio em que o Brasil atuar. (Foto (Sport Press).

OS MELHORES DO ÚLTIMO SUL-AMERICANO EXTRA

Opinam Técnico e Comentarista

SAO PAULO, 21 — Um matutino desta capital procurou conhecer, de duas autênticas autoridades do nosso futebol, suas opiniões sôbre o recente Campeonato Sul-Americano Extra, de Montevidéu, vencido pelo Uruguai, como é do conhecimento de todos. E em quase todos os pontos, o ex-centro-médio gaúcho, atual «coach» corinthiano, que dirigiu a seleção paulista representante do Brasil naquele certame e o ex-Diamante Negro, «homem de borracha», etc., atualmente comentarista da TV-Record e Rádio Pan-Americana, estiveram de acôrdo.

A SELEÇAO SUL-AMERICANA

Por exemplo, quanto à formação da seleção sul-americana, Brandão apresentou a seguinte formação: Mussimessi (Argentina); R. Andrade (Uruguai) e De Sordi (Brasil); Carrasco (Chile), Mouriño (Argentina) e Roberto (Brasil); Pentrelli (Argentina), Luizinho (Brasil), Miguez (Uruguai), Muñoz (Chile) e Sanchez (Chile). Leônida discordou apenas da meia-esquerda, para onde indicou o extraordinário veterano argentino, Angel Labruna. Outros elementos mereceram também citação, como perfeitamente credenciados a integrar esta seleção, como Djalma Santos, Grillo, Maceiras, Alfredo e W. Gonzalez.

Brandão deu o titulo de crack do campeonato, ao uruguaio Miguez, embora reconhecendo ser o mesmo um elemento desleal e perigoso, enquanto que Leônidas ficou indeciso entre o goleiro argentino Mussimessi e o mignon zagueiro sampaulino De Sordi, apontado pela crítica como um dos melhores do continente pelas suas atuações extraordinárias, à base de fibra, valentia e dedicação.

Ainda quanto aos árbitros que atuaram no magno certame e o melhor jôgo o técnico e o comentarista estiveram de acôrdo. Apresentaram o brasileiro João Batista Laurito como o melhor árbitro, conhecedor profundo dos segredos do «association», apenas carecendo de mais energia. O melhor jôgo foi Argentina x Brasil, rico em técnica, movimentação e disciplina. (Sport Press).

"MAIS DIFÍCIL O HÓQUEI QUE O FUTEBOL", DIZ JESUS CORREIA

GRANDES JOGADORES TROUXE A DELEGAÇÃO DO PAÇO D'ARCOS

Os Brasileiros Que Atuam em Portugal

DESDE ONTEM encontra-se nesta capital a delegação do Clube Desportivo Paço D'Arcos, que aqui se encontram para uma temporada no Rio e em São Paulo. A delegação portuguêsa é formada por 12 pessoas, a saber: chefe-capitão, Fernando Matos; diretor, Anibal Martins; técnico, Carlos Ramos e os jogadores: Jesus Correia, Correia dos Santos, Vilaverde, Campos Virgilio, Raposo, Vasco Paulo, Silvino Valente e Inácio Venâncio. Todos bem física e tècnicamente, conforme nos declarou o treinador Ramos, acentuando que o quadro vem de um campeonato invicto e essa a principal razão para tanto. Sem dúvida o feito do Paço D'Arcos triunfando depois de bater todos os adversários, em um país onde o Hóquei em Patins é bastante desenvolvido, merece elogios e o credencia para grandes exibições entre nós.

O HÓQUEI E' MAIS DIFICIL QUE O FUTEBOL, DIZ JESUS CORREIA

A reportagem estêve palestrando com Jesus Correia, sem dúvida o maior cartaz trazido pelo Paço D'Arcos e já nosso conhecido, quando da temporada do Sporting de Lisboa aqui no Rio. Nessa época, porém, êle jogava futebol e embora já fôsse sabido que êle era praticante do Hóquei em patins, por ser êsse esporte pouco conhecido entre nós quase nada lhe valia como projeção. Agora, no entanto, volta êle como penta-campeão mundial de Hóquei e sòmente jogando futebol em um quadro de pequena expressão, pode falar mais sôbre êsse assunto e daí a nossa palestra. Inicialmente disse êle:

— «Estou bastante satisfeito em retornar ao Brasil, pois aqui tenho grandes amigos e sintome bem junto aos brasileiros em geral. Espero que as atuações do Paço D'Arcos agradem

(Conclui na 2.ª página)

DENTES NÃO PRECISAM DE CUIDADOS ESPECIAIS

DEPOIS DE COMER, ESCOVE-OS COM KOLYNOS

EVITA CÁRIES

AGUARDA O FLUMINENSE RESPOSTA DO BANFIELD

PARA CONTRATAR CONVERTI

CONFORME tivemos oportunidade de noticiar ontem, o Fluminense deverá contratar o ponteiro argentino Converti, pertencente ao Banfield. Segundo revelou o sr. Adolfo Marques, diretor de futebol do tricolor, o Fluminense solicitará diretamente ao Banfield o preço do seu passe para a contratação de Converti. Aliás, o jogador declarou que o seu atestado liberatório, em caráter definitivo, poderá custar 420 mil cruzeiros, enquanto que por empréstimo de um ano, o clube portenho deseja 125 mil cruzeiros. Na manhã de hoje, o ponteiro argentino será submetido a exame médico nas Laranjeiras.

VITÓRIA DA EQUIPE «A» DO ATLÂNTICO

VINA DEL MAR, Chile, 21 (U. P.) — A prova de 4x50 metros, revezamentos, 4 estilos, disputada ontem durante o festival de natação aqui realizado, a equipe «A» do Atlântico saiu vencedora com o tempo de .. 2.8.5|10. A equipe «B» do Atlântico classificou-se em segundo lugar com o tempo de 2.9.3|10. O terceiro lugar correspondeu à equipe do Pacífico, com o tempo de 2.15.8|10.

A equipe vencedora estava assim formada: João Gonçalves, do Brasil, Otávio Mobiglia, do Brasil, Orlando Cossani, da Argentina e Haroldo Lara, do Brasil.

INÍCIO DA TEMPORADA DE VOLIBOL

O diretor técnico da Federação Metropolitana de Volibol, já organizou o calendário dêste ano e ontem encaminhou-o ao diretor técnico.

Sabe-se que a temporada será aberta com os Campeonatos de Juvenis e Aspirantes, no dia 17 de março.

HOMENAGEM AOS CAMPEÕES AMADORES

Esta noite, antes do início do prélio que disputará com o Bonsucesso, o Fluminense prestará significativa homenagem aos seus amadores que se sagraram campeões de 1955. Às 21h10m, os juvenis estarão no gramado do Maracanã e depois de uma volta olímpica formarão em frente à tribuna de honra. A seguir, os campeões receberão as faixas de campeões oferecidas pela Rádio Mayrink Veiga, entrega que será feita por diretores do grêmio tricolor.

DEZ JOGOS DO AMÉRICA EM CAMPOS DO PACÍFICO

NÃO FOI FIRMADO O CONTRATO

NOVAMENTE o presidente do América, sr. Giulite Coutinho, foi procurado pelo empresário peruano, que desta feita, desejava que o dirigente rubro firmasse o contrato para uma excursão pelo Continente Sul-Americano. Como se sabe, a excursão consta de 10 jogos, sendo 4 no Peru, pela importância de 17 mil dólares, achando o sr. Giulite que a proposta é das mais vantajosas. Entretanto, por precaução, preferiu não firmar o contrato, já que se comprometeu a participar do Rio-São Paulo, e sòmente quando os clubes decidirem sôbre a sua realização é que poderá dar uma palavra definitiva.

VENCEU ARCHIE MOORE

SAN FRANCISCO, 21 (A. F. P.) — O campeão mundial pesos meio-pesados Archie Moore derrotou fàcilmente, por pontos, em dez assaltos, o pêso-pesado Howard King, em Winterland.

SÒMENTE EM ABRIL SEGUIRÁ HUMBERTO

S. PAULO, 21 — Ao que estamos informados, sòmente em abril o atacante Humberto seguirá para a Itália, a fim de integrar-se ao plantel do Lazio de Roma, que, conforme tem sido fartamente divulgado, pagou ao Palmeiras 4 milhões de "luvas". Os seus documentos para a viagem ainda não estão em ordem e os representantes do clube italiano trabalham ativamente para isso. (SPORT PRESS)

Possível o Retôrno de Vavá Contra o Fluminense Domingo

INCERTA A VOLTA DE BELINI À ZAGA

OS cruzmaltinos estiveram ontem em atividade, pela manhã, em São Januário, treinando individualmente. Antes do ensaio, Flávio Costa fêz sua habitual preleção e logo depois, o médico Aloisio Caminha procedeu a completa revisão médica do plantel. O treinamento dos vascaínos, esta semana, para o jôgo de domingo contra o Fluminense, será normal com coletivos amanhã à tarde, e sexta-feira, pela manhã.

O reaparecimento de Vavá domingo é quase certo, mas o mesmo não acontece com relação ao zagueiro Belini, que está ainda na depedência do parecer do Departamento Médico.

No ensaio individual desta manhã, Vavá já estará em ação e participará também do coletivo de amanhã à tarde.

JOGARIA NO BRASIL A SELEÇÃO INGLÊSA

LONDRES, 21 (A. F. P.) — A Associação Inglêsa de Futebol conformou que a equipe da Inglaterra fará uma «tournée» ao Brasil, em maio de 1957. A Federação ainda não decidiu quantos jogos serão realizados. Será primeira vez que a equipe nacional inglêsa enfrentará o Brasil em campo dêste, embora a Inglaterra já tenha jogado nesse país durante a Copa do Mundo, em 1950. Todavia, não será a primeira vez que a Inglaterra e o Brasil se enfrentarão, pois êles devem jogar dia 5 de maio no estádio de Wembley, em Londres.

REUNE-SE O SUPREMO DA F.M.B.

Está marcado para hoje, às 18 horas, a reunião do Conselho Supremo, da Federação Metropolitana de Basquetebol, que decidirá sôbre a seguinte ordem do dia:

a) — eleição de sete (7) Juizes Efetivos, cinco (5) Juizes Suplentes, 1 (um) Auditor e 1 (um) Secretário do TJD, nos têrmos dos artigos 2º, 3º e 241º do Código Brasileiro de Justiça e Disciplina Desportiva, baixado com a Resolução número 3/56 do CND, publicado no Diário Oficial de 11-2-56;

b) — tomar conhecimento da data do início da temporada oficial c) — apreciar a parte do novo Regulamento do Quadro de Oficiais que trata das taxas de arbitragens; d) — tomar conhecimento das alterações feitas no Estatuto pelo CND, e) interêsses gerais.

Novo Jôgo dos Bariris no Interior Paranaense

Dando sequência a sua temporada pelo interior paranaense, o Olaria exibir-se-á na tarde de hoje, na cidade de Martinópolis, onde enfrentará o A.A. Martinopolense. Com a vitória conseguida na estréia, em Ibiporin, o treinador Jair Boaventura manterá o mesmo quadro, inclusive o atacante Silvio, que fêz uma boa apresentação no seu novo clube, num compromisso amistoso.

Os bariris voltarão a jogar no sábado em Presidente Wenceslau com a Associação Atlética Wenceslauense e domingo naquela mesma cidade contra o Corinthians local.

AVÓ! MÃE! FILHA!

TÔDAS DEVEM USAR A

FLUXO-SEDATINA

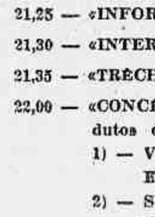

(O REGULADOR VIEIRA)

A mulher evitará dores — ALIVIA AS CÓLICAS UTERINAS. Emprega-se com vantagem para combater as irregularidades das funções periódicas das senhoras. E' calmante e regulador dessas funções. FLUXO-SEDATINA, pela sua comprovada eficácia é muito recitada. Deve ser usada com confiança.

PROGRAMAÇÃO PARA HOJE (QUARTA-FEIRA)

18,00 — «REPOUSO MELÓDICO».

18,30 — «SEU CARRO... SEU AMIGO» — Oferta de BARDHAL.

19,00 — «MÚSICA SELECIONADA» — Com ORQUESTRA DE ANDRE' KOSTELANETZ, APRESENTANDO MELODIAS DE «GEORGE GERSHWIN».

20,00 — «RECITAIS POPULARES».

20,30 — «PROGRAMA com o pianista BEN LIGT e o organista GRIFIN».

21,00 — «VIAGEM MUSICAL» — Focalizando a India, sua música, seu povo e seus templos magníficos. Produção de JEHOVAH DE ARRUDA CAMARA.

21,25 — «INFORMATIVO».

21,30 — «INTERMEZZO».

21,35 — «TRÊCHOS DE ÓPERAS».

22,00 — «CONCERTO ELDORADO» — Oferta dos Produtos de Beleza HELENA RUBINSTEIN.
1) — VARIAÇÕES SINFÔNICAS PARA PIANO E ORQUESTRA.
2) — SINFONIA EM RE' — «ORQUESTRA FILARMÔNICA DE VIENA».

23,00 — «RITMOS DE BOITE» — Patrocínio da RCA VICTOR.

24,00 — «MÚSICA PARA UM SONHO DIVINO» — Gentileza dos Produtos PROBEL.

1,00 — ENCERRAMENTO.

Rádio Eldorado S/A

880 QUILOCICLOS

Reconduzidos Todos os Membros do Tribunal de Justiça da F. M. F.

TOMADO CONHECIMENTO DO NOVO C. BRASILEIRO

OUTRAS RESOLUÇÕES

ESTEVE reunida, ontem, na sede do Edifício Cineac, a assembléia geral da Federação Metropolitana de Futebol para tratar de vários assuntos importantes. Logo depois de abertos os trabalhos pelo sr. Antônio do Passo, vice-presidente da entidade, fêz uso da palavra o dr. Alves de Morais para dissertar sôbre o primeiro item da ordem do dia.

O presidente do Flamengo, depois de protestar contra a promulgação do novo Código Brasileiro de Justiça e Disciplina Desportiva, sem um exame demorado por parte das Confederações, Federações e clubes e sem o tempo necessário para uma adaptação precisa, fêz um apêlo no sentido de que a assembléia fôsse adiada para outra data, quando, então, tomaria conhecimento da lei ora em vigor. Falou, a seguir, o representante do Fluminense, sr. Gastão Soares de Moura, acompanhando o rubro-negro no seu protesto contra a imediata vigência do novo Código, pelas mesmas razões acima mencionadas, mas divergiu quanto à transferência da sessão. Acentuou o sr. Soares de Moura que não via razão para adiar a reunião, nem aceitar o novo Código, já que êle era caso consumado. Apenas lamentava que não se tivesse feito um trabalho melhor e não se desse um tempo mais dilatado para que viesse a ser pôsto em vigência. Não tendo o apêlo do Flamengo encontrado eco, o Vasco propôs a recondução de todos os membros do extinto Tribunal de Justiça aos seus cargos. A proposição vascaína foi aprovada e o vice-presidente Antônio do Passo marcou para hoje, às 19 horas, a posse dos membros do TJ, inclusive do sr. Marcelo Soares de Moura, cuja indicação mereceu homologação, por parte da assembléia para o pôsto de suplente. Em seguida, o Flamengo apresentou uma proposta no sentido de que a assembléia da FMF dirigisse um apêlo ao CND para que sustasse o novo Código até o final do campeonato de 1955, prestes a encerrar-se, permitindo continuar em vigor o antigo. A proposição do clube rubro-negro foi aprovada.

Nos interêsses gerais, a assembléia tomou conhecimento de um ofício do Vasco da Gama, revivendo e lamentando os vergonhosos acontecimentos da noite de 4 p. passado, criticando a entrada de intrusos no campo, as atividades indignas e o não cumprimento da lei. Solicitava providências para que tais fatos não viessem a repetir-se e que a diretoria da FMF ordenasse a transcrição do ofício e encaminhasse ao CND. Protestou o Flamengo contra os têrmos do ofício, achando estranho que o Vasco relembrasse àqueles acontecimentos e se antecipasse ao Tribunal de Justiça Desportiva. Justificou-se o sr. Artur Pires, dizendo que os propósitos do Vasco eram elevados e não escusos como assim pensara e declarara o presidente do grêmio rubro-negro. Depois de debates calorosos, o representante do Fluminense conseguiu serenar os ânimos, propondo que a assembléia tomasse conhecimento do ofício e mandasse arquivá-lo. E o assunto foi encerrado, aparentemente bem. Mas, sem dúvida, os ressentimentos ficaram bem nítidos nos espíritos dos rubro-negros. Focalizou-se, depois, as invasões do campo. Decidiu a assembléia que a lei seja rigorosamente cumprida, investindo o Departamento de Árbitros da missão de instruir os juizes no sentido de que não deixe ninguém entrar no campo, seja quem fôr. Resolveu, ainda, a assembléia estabelecer as seguintes taxas para a atuação dos árbitros no interior: capitais — juizes estrangeiros, Cr$ 4.000,00; juizes nacionais de primeira categoria, Cr$$ 2.000,00; juizes nacionais de segunda categoria, Cr$ 1.000,00. Isto no período de férias. Durante a vigência do campeonato, as taxas serão majoradas a critério da assembléia. Esta homologou a indicação do sr. Fernando Meireles para o Tribunal de Revisão e delegou poderes aos representantes dos seis clubes que disputam o terceiro turno para decidirem depois de amanhã, às 17 horas, a questão do televisionamento das partidas de futebol.

Jogaria em Recife o Quadro do Paço D'Arcos

RECIFE, 21 — Grande aceitação vem tendo, ùltimamente, o hoquei em patins, nos meios desportistas do Brasil. Prestigiando o nosso hoquei, com a vinda do famoso conjunto campeão português do Paço d'Arcos, aumenta cada vez o interêsse sôbre o dito esporte. O Clube Português, desta capital, está, agora, interessado em trazer aqui o Paço d'Arcos, a fim de organizarem uma temporada internacional. Desejam os dirigentes daquele clube organizar um triangular, que contará com a presença do Paço d'Arcos, do quadro da Portuguêsa Paulista, campeã brasileira, e do próprio Clube Português. — (SPORT PRESS).

ESTRÉIA O...

(Conclusão da 1.ª página)

ções, ficando para outra oportunidade o reaparecimento do goleiro Castilho.

Eis a equipe do Fluminense: Jairo; Cacá e Pinheiro; Vitor, Clóvis e Bassu; Paulinho, Telê, Valdo, Valdemar e Escurinho.

VÁLTER, DÚVIDA DO BONSUCESSO

Os jogadores do Bonsucesso, concentrados em Santa Teresa, estão confiantes para o compromisso de hoje, esperando conseguir a reabilitação do revés sofrido diante do Vasco. A presença do comandante Válter ainda é incerta e sòmente a revisão médica falará sôbre a sua escalação. Moreira está de sobreaviso para comandar o ataque.

O quadro do Bonsucesso será o seguinte: Julião; Bibi e Gonçalo; Décio, Pacheco e Paulo; Milton, Geraldo, Válter Prado ou Moreira, Jair e Nilo.

ARBITRAGEM E HORÁRIO

Na direção da peleja estreará o austríaco Hieger, indicado pelo próprio diretor do Colégio de Árbitros. O apitador austríaco, será auxiliado por José Monteiro e Gualter Gama de Castro.

O encontro será iniciado às 21h30m, sem preliminar.

Não Quer a CBD Estreiar ...

(Conclusão da 1.ª página)

solicitar alteração na referida tabela, mudando a ordem de jogos do Brasil, a qual ficaria sendo a seguinte:

Dia 28 — Brasil x Peru. Dia 6 — Brasil x Costa Rica. Dia 11 — Brasil x Chile. Dia 13 — Brasil x Argentina. Dia 18 — Brasil x México.

EM AÇÃO OS MEXICANOS

MÉXICO CITY, 21 (Serviço especial da SPORT PRESS) — Os mexicanos estão em francos preparativos para a peleja inaugural do II Campeonato Panamericano de Futebol, domingo, contra a seleção de Costa Rica. Na lista dos jogadores convocados encontram-se alguns veteranos, como o goleiro Carbajal, Cardenas, Torres, Molina, Naranjo, Arellano e Casarin, que participaram da Taça do Mundo de 1950, no Brasil; do I Panamericano, em Santiago do Chile, e do último Campeonato Mundial, na Suiça. O treinador é Antônio Lopes Herran.

PLEITEARA' O BRASIL O III CAMPEONATO

MÉXICO CITY, 21 (Serviço especial da SPORT PRESS) — Em declarações prestadas à reportagem da SPORT PRESS, o sr. Abrahim Tebet adiantou que pleiteará o patrocínio, pelo Brasil, do III Campeonato Panamericano de Futebol, em 1964, quando será comemorado o cinqüentenário da Confederação Brasileira de Desportos.

TRÊS HORAS DE DIFERENÇA

MÉXICO CITY, 21 (Serviço especial da SPORT PRESS) — Juntamente com a tabela esbôçada para o presente certame foi também feito o esbôço do horário para os jogos, que serão realizados aos domingos, às têrças e quintas-feiras. Nos domingos, as pelejas têm seu início marcado para as 12 horas, que correspondem às 15 horas do Rio de Janeiro. Nos dois outros dias as preliminares começarão às 19 horas, 22 horas no Rio, e as partidas principais às 21 horas, 0 hora do Rio. Caso seja disputada sòmente uma partida em dia da semana, esta terá início às 20 horas, 23 horas do Rio. Como se vê, terminarão algumas partidas em hora bastante avançada, devido à diferença de horário entre as capitais mexicana e a brasileira.

OPINIÃO

CIDADE DO MÉXICO, 21 (U. P.) — A seleção brasileira de futebol, que participará do Campeonato Panamericano, realizou ontem um treino leve. Os jogadores brasileiros disseram que estão estranhando a altitude da capital mexicana, porém o treinador Teté declarou que estava surpreendido com o bom rendimento da equipe.

Por sua vez, Nato Piedra, técnico da equipe de Costa Rica, disse que, em sua opinião, a Argentina ou o Chile devem levantar o torneio. «O futebol já adquiriu um caráter de modernismo na Argentina», disse, «e sòmente o Chile poderá oferecer tenaz resistência aos argentinos.

Importantes Reuniões Esta Tarde, na C. B. D.

Estará reunida hoje a Diretoria da Confederação Brasileira de Desportos. Um dos assuntos da pauta é o que se prende à vigência do novo Código Brasileiro de Justiça e Disciplina Esportiva, que determina a recomposição de todos os Tribunais de Justiça Esportivos do país. De sua parte a Diretoria da CBD, como noticiamos, deseja reconduzir todos os atuais membros do Superior Tribunal.

TAMBEM A CAI

Outra importante reunião marcada para hoje na CBD é a da Comissão de Assuntos Internacionais. Participarão dessa reunião os srs. Ramos de Freitas e Domingos Dangelo, que representaram a Confederação no Congresso Sul-Americano, realizado em Montevidéu, e no qual obtiveram a promessa da candidatura da CBD à presidência da mentora sul-americana, no ano vindouro, a eliminação de um suposto débito atribuído à nossa Confederação, e ainda a aprovação para outros pontos de vista sustentados.

«Mais Difícil . . .

(Conclusão da 1.ª página)

e possamos assim contribuir para o desenvolvimento do Hóquei em patins no Brasil».

Como praticante dos dois esportes, futebol e hóquei, perguntamos a Jesus Correia qual dos dois é mais difícil de ser jogado:

— «Ambos são bastante difíceis. Todavia, o hóquei por diversos fatôres, entre os quais cito o tamanho da bola, mais difícil de ser vista devido à velocidade do jôgo, o tamanho dos arcos, o fato de se jogar sôbre patins e outros mais. Todavia, isso não quer dizer que eu prefira um ou outro, pois dedico igual atenção a ambos. Penso em acabar antes para o futebol, pois pretendo jogar hóquei até os 40 anos».

JABURU E GASTÃO DOIS QUE APROVARAM

Aproveitando o fato de ser Jesus Correia conhecedor do futebol português, perguntamos a êle qual o melhor jogador brasileiro, de quantos lá atuam e também qual o melhor técnico:

— «Dos dois técnicos acho Oto Glória o que mais agrada. Yustrich é muito duro e difícil de se atuar sob suas ordens. Dos jogadores Gastão e Jaburu são os melhores, não tendo até agora aprovado o centro-avante do Sporting Miltinho. Falta-lhe decisão e agressividade».

Deverá Vir ao Rio Hoje o Sr. Mendonça Falcão

S. PAULO, 21 — Segundo a reportagem apurou deverá seguir amanhã com destino à capital da República o deputado Mendonça Falcão, presidente da FPF, o qual tratará junto aos dirigentes cariocas de diversos assuntos atinentes ao futebol paulista, entre os quais destacam-se a Lei de Transferências e o novo Código Brasileiro de Justiça e Disciplina Esportiva. Também o mentor da entidade bandeirante aproveitará a ocasião para palestrar com o presidente da CBD sr. Silvio Pacheco a respeito do selecionado permanente. (SPORT PRESS)

PAU DE SEBO

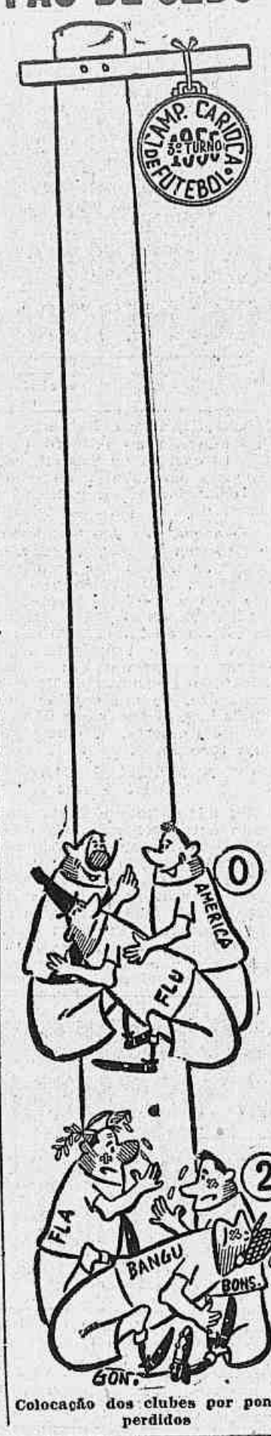

Colocação dos clubes por pontos perdidos

ESPORTES NO ESTADO DO RIO

Estará Ausente do Certame Infanto Juvenil de Natação

A Seleção Idealizada Pela FFD

TUDO demonstra que a representação do Estado do Rio estará ausente do próximo Campeonato Brasileiro Infanto-Juvenil de Natação que será efetuado no domingo vindouro, na piscina do Palmeiras, em São Paulo. Isto porque, a Liga Campista de Desportos não apresentou em tempo a relação dos nadadores campistas que formariam ao lado dos elementos do Mesquita Tênis Clube, de Nova Iguaçu, a seleção fluminense que deveria participar naquele importante certame aquático nacional.

RENUNCIARA A PRESIDENCIA

O sr. Guarino Bavarelli, presidente do Cruzeiro do Sul, de Petrópolis, dando uma entrevista coletiva à imprensa declarou que, se o Conselho Deliberativo de seu grêmio não permitir que o mesmo dispute o certame estadual do futebol profissional, renunciará ao cargo de dirigente máximo daquela agremiação amadorista de Petrópolis.

SUGESTIVO AMISTOSO

O Santos F.C., campeão paulista de 1955, demonstrou grande interêsse em enfrentar, amistosamente, no próximo domingo, no Estádio Godofredo Cruz, em Campos, o Americano, que ostenta o título de vice-campeão campista de profissionais.

DERROTADO O VICE-CAMPEAO

Fazendo o seu jôgo de estréia no certame estadual de futebol amador, a seleção de Volta Redonda foi derrotada pela contagem de 6-1, imposta pelo selecionado de Três Rios.

TREINARA O SELECIONADO BICAMPEAO

A seleção gonçalense, tendo em vista os seus sérios compromissos finais no XIV Campeonato Fluminense de Futebol Amador, quando prelará com o vencedor do jôgo Três Rios x Volta Redonda, estará treinando coletivamente amanhã, no Estádio da Estação, em São Gonçalo.

CONTRARIO A SUA REELEIÇAO

O atual presidente da Liga de Desportos de Duque de Caxias, sr. Jaime Azevedo Reis, que há quase dez anos vem dirigindo os destinos dos esportes caxienses, ao que parece não aceitará a sua candidatura para aquele espinhoso cargo.

SÒMENTE À NOITE OS JOGOS EM S. CATARINA

FLORIANÓPOLIS, 21 — Em prelio noturno, pelo campeonato estadual de futebol, o Figueirense venceu o Imbituba por 4-1. Em virtude do forte calor reinante nesta capital, a Federação Catarinense de Futebol, determinou que todos os jogos, serão realizados à noite. (Sport Press).

RÁDIO-VITROLA R.C.A.

Long-Playing - 3 rotações

Nova, com garantia, recentemente importada, contrôle eletrônico, desligando totalmente quando termina o programa. Onze válvulas, várias ondas, pick-up automático eletrônico, alta fidelidade, 12 discos. Vendo urgente por preço muito inferior ao custo aqui no Rio. Rua Barata Ribeiro, 308. — Telefone: 37-5432.

NÃO PODERÁ CHEFIAR DELEGAÇÃO À EUROPA

Alves de Morais Recusou o Convite

NÃO aceitou o sr. José Alves de Morais o convite que lhe dirigiu a CBD para chefiar a delegação brasileira que irá à Europa, em abril próximo. Em carta ao presidente Silvio Correia Pacheco, o sr. Alves de Morais agradece o convite e justifica a recusa alegando que a eventualidade de uma decisão do Campeonato Carioca em «melhor de três», pelo Flamengo, exigiria sua presença nesta capital.

O SUPERVISOR

Ontem, foi oficialmente convidado o sr. Paulo Machado de Carvalho para acompanhar, como supervisor da equipe, a delegação brasileira. A CBD dirigiu um telegrama àquele esportista, que vem, como se sabe, dedicando seus esforços às representações nacionais desde os jogos com os chilenos pela Taça «O'Higgins».

EUGÊNIO FERREIRA DE ABREU

(MISSA DE 7º DIA)

Yolanda, Clarita, Martha, Luciola, Wilson, Domingos, José e Gilson, filhos e genros, e família, comunicam o falecimento de se inesquecível pai e sogro EUGENIO FERREIRA DE ABREU, e convidam parentes e amigos para assistirem à missa que será celebrada em sufrágio de sua alma, às 7 horas, amanhã, dia 23, na igreja do Santo Sepulcro — Rua Sanatório — Cascadura.

JENNY GOMES

O Diretório Nacional da UDN convida os seus parlamentares, correligionários e povo em geral, para assistirem à missa de 30º dia, que manda celebrar por alma de D. JENNY GOMES, progenitora do eminente brasileiro Brigadeiro Eduardo Gomes, a realizar-se hoje, quarta-feira, dia 22, às 11 horas, no altar do Santíssimo, na Igreja da Candelária. Antecipadamente agradece aos que comparecerem a êsse ato de fé cristã.

O DIRETÓRIO

Joaquim Capistrano da Costa

(Capitão de Fragata Reformado)

(MISSA DE 7º DIA)

Ana (Anita) de Vasconcelos Costa (ausente), Maria Amalia de Vasconcelos Costa, Lucio de Vasconcelos Costa, Maria Dulce Gusmão Costa e filhos (ausentes), Aida Paiva e Paulo Borges, agradecem as manifestações de pesar recebidas por ocasião do falecimento de seu querido espôso, pai, sogro, avô e irmão JOAQUIM CAPISTRANO DA COSTA, e convidam seus parentes e amigos para assistirem à missa de sétimo dia que mandam celebrar por sua bonissima alma, amanhã, quinta-feira, dia 23, às 10 horas, no altar-mor da igreja da Santa Cruz dos Militares. Antecipadamente agradecem aos que comparecerem a êsse ato de fé cristã.

BARÃO DE SAAVEDRA
Thomaz Oscar Pinto da Cunha

(MISSA DE 30º DIA)

A Mesa Administrativa da Irmandade do Santíssimo Sacramento da Candelária, em reverente demonstração de pesar pelo infausto passamento do inesquecível Irmão Protetor, BARÃO DE SAAVEDRA THOMAZ OSCAR PINTO DA CUNHA, mandará celebrar missa no altar-mor de seu Templo, amanhã, quinta-feira, dia 23, às 9h30m. Para participarem dêsse ato de fé, convidamos os nossos confrades, exmas. famílias e demais pessoas das relações do saudoso extinto.

Rio de Janeiro, 21 de fevereiro de 1956.

FERNANDO MACHADO PORTELA
Secretário da Irmandade

JOSÉ DOMINGUES

(MISSA DE 7º DIA)

Rosalina Maia Domingues, José Maia Domingues, senhora e filhos, José Alexandre de Sá Peixoto, sua espôsa Lucy Maia Domingues Peixoto e filho agradecem a tôdas as pessoas que compareceram ou se fizeram representar nas homenagens ao saudoso espôso, pai, sogro e avô JOSÉ DOMINGUES. Na oportunidade convidam a todos os parentes e amigos para a missa de 7º dia, que se fará realizar amanhã, quinta-feira, dia 23, às 10h30m, no altar-mor da Catedral Metropolitana.

DR. JOSÉ DE ALBUQUERQUE

Membro efetivo da Sociedade de Sexologia de Paris.

DOENÇAS SEXUAIS DO HOMEM

Rua do Rosário, 98 — De 1 às 6

Livros Usados

COMPRO AVULSOS

e em Bibliotecas. Pago bem. Fone: 32-6086 — SR. PEREIRA Atendo à domicílio.

AVISOS FÚNEBRES

ROSA ALVES MATHEUS

(MISSA DE 7.º DIA)

Sua família profundamente consternada, agradece as manifestações de pesar recebidas por ocasião do seu falecimento e convida os parentes e amigos para assistirem à missa de sétimo dia que, em sufrágio de sua bonissima alma será oficiada, amanhã, quinta-feira, dia 23, às 8h30m, na igreja do S. C. de Maria, no Méier.

ALICE GUEDES DE CAMPOS

(Viúva do ex-intendente Campos Sobrinho)

(FALECIMENTO)

Lisette Campos de Moura e Dionysio Moura participam o falecimento de sua querida mãe e sogra e convidam para seu sepultamento, hoje, dia 22, às 17 horas. Saída do féretro de sua residência à rua Conde de Bonfim, 1.357 — Tijuca, para o cemitério de São Francisco Xavier.

Antonio Joaquim de Andrade

(MISSA DE 7º DIA)

O Setor Distrito Federal, do Serviço Nacional de Malária, convida sua Exma. Família, parentes, amigos e companheiros da Repartição, para assistirem à missa sétimo dia, que manda celebrar no altar-mor da igreja da Candelária, às 9h30m, no próximo dia 25.

TEATROS E BOITES

TEATRO COPACABANA

AR REFRIGERADO PERFEITO
Reservas: — Tel.: 57-1818 — Ramal Teatro.
«OS ARTISTAS UNIDOS»
APRESENTAM NO SEU 4º MÊS DE SUCESSO

«A FÔLHA DE PARREIRA»

ÚLTIMAS SEMANAS

Diàriamente, às 21h30m — Vesperal às quintas-feiras. — (Preços reduzidos). Sábados e domingos, às 16 horas. — Aos sábados: — Vesperal, às 16 horas; e a noite, às 21h30m.
HOJE: — ÀS 21h30m.
A SEGUIR: — «MADEMOISELLE».

TEATRO BRASILEIRO DE COMEDIA

no TEATRO GINÁSTICO

AV. GRAÇA ARANHA, 187 — Reservas: 42-4521.
AR REFRIGERADO PERFEITO
CACILDA BECKER EM

«Os Filhos de Eduardo»

De Sauvajon — Trad.: M. da Silva e R. Alvim, com Carminha Brandão, Marina Freire, Rita Shadrack, Silvia Orthof — Fredi Kleemann, Guilherme Corrêa, Jorge Chaia, Leonardo Vilar, Luiz Linhares, Telcy Peres, Walmor Chagas e Ziembinsky.

HOJE: — ÀS 21 HORAS

HOJE: — ÀS 20 E 22 HORAS
ÚLTIMA SEMANA — Ar Refrigerado

TEATRO FOLLIES

TEL.: 27-8216

COLE' E SUA CIA.
2ªs. ÚLTIMAS SEMANAS
DA REVISTA VERY KAR

Very Good Carnaval

Com o reaparecimento da Vedette
LILIAN FERNANDES
HOJE: — ÀS 20h20m E 22h20m.
A Seguir: — «E' SAMBA NA MALOCA».

Automobilismo e TRÁFEGO

União Beneficente dos Chauffeurs do Rio de Janeiro

DEPARTAMENTO JURIDICO — Advogados: drs. Francisco Mateus Ferreira, Edmundo de Almeida Rêgo Filho, Afonso Silva Ferrão, Hélio Pinheiro da Silva, José de Ribamar Campelo, Joaquim Luis de Oliveira Belo, Glenan Barbosa da Cruz e Evaldo Batista de Oliveira.

Para qualquer consulta, o Departamento atende aos associados no expediente das 11h 30m às 12h 30m, todos os dias úteis

POSTA RESTANTE — Há cartas para os seguintes senhores associados: Antônio Ferreira de Carvalho, Delfim Moreira da Silva, Joaquim Marques e Marinho das Chagas Barros.

DEPARTAMENTO MÉDICO — Horário: dr Braga Neto, das 8 às 9 horas, todos os dias úteis; dr. Raul Stela, das 12h 30m às 13h 30m, às segundas, quartas e sextas-feiras; dr. Paulo Fernandes, às segundas, quartas-feiras, das 13h 30m às 14h 30m, e às têrças e quintas-feiras, das 13 às 14 horas; dr. Abias Vieira, das 18 às 19 horas, todos os dias úteis, exceto às sextas-feiras e aos sábados.

SERVIÇO DE AUTO SOCORRO — A qualquer hora do dia ou da noite. Telefone da sede: 42-4595 e 42-4793.

POSTO COLETOR DO IAPETC — Funciona todos os dias úteis, das 8 às 19 horas, exceto aos sábados, que é das 8 às 13 horas.

DEPARTAMENTO DENTARIO — Horário, dra. Lelia Maxnuk, às segundas, quartas e sextas-feiras, das 8 às 11 horas; dra. Marina Maxnuk, às têrças e quintas-feiras, das 13 às 16 horas.

DEPARTAMENTO DE ANALISES — Dr. Silvio Rangel, Horário: das 14 às 15 horas, todos os dias úteis, exceto aos sábados.

AMBULATÓRIO — Enfermeiro Sebastião Freitas da Silva. Horário: das 8 às 15 horas, todos os dias úteis, exceto aos sábados, que é das 8 às 12 horas.

AVISO — Por se encontrarem em período de férias não darão consultas os médicos: dr. Baraga Neto, de 1-2-56 e 20-3-956; e dr. Raul Stela, de 15-2-56 a 9-3-1956.

CANDIDATOS A SÓCIOS — Para regularização de suas propostas de admissão, pede-se o comparecimento dos seguintes candidatos a sócios: Ademi Gomes Martins, Alfredo Madureira Stavale, Antônio de Aguiar, Antônio Marques Resende Júnior, Manuel Marques Marleiro, Maria de Lourdes Francio Bitencourt, Olavo Antônio Laino, Osiris Alves Martins Vilasboas, Osvaldo Pereira Caldas Filho, Romeu Ochiuzi e Sebastião de Carvalho.

POSTA RESTANTE — Há cartas para os seguintes associados: Antônio Ferreira de Carvalho, Delfim Moreira da Silva, Joaquim Marques e Marinho das Chagas Barros.

Centro Beneficente dos Motoristas do Rio de Janeiro

DEPARTAMENTO JURIDICO — Advogados: drs. Alvarenga Viana, Limeira de Niemêier, Gusman Tavares, Alfredo Guarische, Mário Rodrigues, Soares de Mendonça, Napoleão Noronha, Osmar Denis Catete, diàriamente das 11 às 12 horas.

Estão intimados a comparecer, hoje, às Varas Criminais abaixo, os seguintes associados: à 4ª Vara, Valdevino Ferreira; à 6ª Vara, Antônio Mota Rios; à 10ª Vara, Gervásio Mariano de Sousa; à 11ª Vara, Jaime Bernardo de Araújo; à 14ª Vara, Jorge de Sousa e Silva; à 15ª Vara, Benedito Ribeiro Silva; e, à 25ª Vara, Onofre Staneck.

Os associados acima deverão passar, no Departamento Jurídico do Centro, no horário das 10 às 12 horas.

DEPARTAMENTO MÉDICO — Dr. Pereira Muniz, diàriamente, das 8h 30m às 9h 30m e das 18 às 19 horas; aos sábados, das 8 às 10 horas; dr. Stênio Gusman Tavares, têrças e quintas-feiras das 14 às 15 horas; dr. Luis França, de segunda a sexta-feira, das 10 às 11 horas.

GABINETE DENTARIO — Dr. Geraldo Ferraz, têrças, quintas e sábados, das 9 às 11 horas; dr. João Coelho, segundas, quartas e sextas-feiras, das 9 às 11 horas; dr. Ari de Magalhães, segundas, quartas e sextas-feiras, das 17 às 19 horas.

PÔSTO COLETOR DO IAPETC — Para o interêsse de seus contribuintes, êste pôsto funciona dia e noite.

SERVIÇO DE AUTO SOCORRO — Funciona ininterruptamente, atendendo pelos telefones: 43-4703 e 43-5319, ou pessoalmente em nossa sede.

— ENFERMEIRO — Francisco Lima Nunes, atende diàriamente das 9 às 11 horas, ou das 16 às 17 horas.

MENSALIDADES DO CENTRO — Poderão ser pagas também a qualquer hora da noite.

Serviço de Trânsito

EXAME DE MOTORISTAS

Chamada para o dia 20 do corrente, às 6h 30m: — Luis Ramos, Américo Ferreira de Sousa, Dantas Ferreira, Daltro Barroso de Meneses, Silvio Nunes Monteiro, Aristides de Brito, Alen Assis de Almeida, José de Azevedo Silva Júnior, Manuel Gonçalves Rocha, Benvindo Duarte Lacerda, Severino Severo da Costa, Gerardo Lopes Batista, Hiramilton Rodrigues Vieira, Wilson Gomes de Abreu, Jorge Gomes de Azevedo Júnior, Caetano Francisco das Dores, Sofia Breunsz, Amaro Luis das Moças, Décio dos Santos Lopes, Carlos de Medeiros, Domenico Castelane, Moisés Pereira de Matos, Irineu Góis, Tecio de Oliveira, Rafael Rodrigues Costa, Orestes da Silva, Joir Farinha, Raimundo Bernardo Cardoso, Francisco Roberto da Silva, Antônio Rafael Pereira, Antônio Marques, Nicomedes Gomes, Nélson Branco, Nilso Teixeira, Jaci Batista de Sousa, Nicolau Braga, Jornande José Ferreira, Nilton das Neves, Nicete Reife Moreira, Válter Ferreira Coelho de Matos.

Às 7h 45m: — Adriano Duarte Serra, Manuel Saraiva de Oliveira, Joaquim Osório de Andrade, Roberto Silva de Azevedo, Joaquim Fernandes, Francisco de Assis Xavier, Ausório Paulo de Freitas Lima, Pedro Taboada Sanchez, Francisco de Assis Prado, Joan Andrey Mary Carneiro, Teobaldo Júlio da Silva, Sebastião Gomes Morais, Enzo Piero Aldo Chimenti, Eurico Sales Dias, João Luis dos Santos, Mauricio José de Santana, Dilo Magno da Silva, Egberto Campos Jardim, Humberto dos Santos Meneses Estanislau Swib, Mordechat Lopez, Luptino Luigi, Antônio Gomes Ferreira, Ivan Marquez Martins, Expedito Conceição Lourdes, Glória Fontes, João Rodrigues, José Carlos Lourenço, Valdir Simplicio Gomes, Antônio da Silva, Costa Mecias Soares de Lemos, Moisés Fernandes, Mustafo Garcia, Araci Gabriel Marques de Almeida, Ernesto Pais Moreira, Ernani Francisco dos Santos, João Vitor Serra, Francisco de Paulo Cipriano Soares, Laudelino Ferrari, Silos Ferreira Lima, Nicola de Carli.

Às 9 horas: — Francisco Ribeiro Gomes, Domingos Verissimo de Freitas, Artur Jacutingo, Joaquim Pereira, Lima, Manuel Ares Torreira, Vitor Augusto Cardoso Alcoforado, Salim Georges, Wallece Venceslau, Antônio Batista, Emelson Ferreira Dias, Hélio Loureiro, Genésio Marques de Assis, José Ferreira de Amorim, Anibal Dias Ribeiro, Ivanildo Vieira Santos, Moisés Moreira das Neves, Ventura Lourenço Saraiva, Delcula Anicio Godói, Mário Icaro Caldas Coelho, Ari Band, Raul Hazen, Walmer Flaeschen, Ismael Lourenço da Silva, Wilson Lourenço, Vincenzo Carnevale, Abilio Rodrigues Pinto Monteiro, Manuel Silva, Eusébio Alves dos Santos, Adalberto Henrique do Sacramento, José Gomes Tarouca, José Vicente Gonçalves, Darci Alves, Bernardino Rocha Prista Júnior, Sebastião Luis Domingos, Valquirio Braga Ferreira, Válter Ferreira Alves, Otacilio da Silva Pires, Nélson dos Santos, Sebastião José Raposo Nogueira, Válter Monteiro de Castro.

A falta à chamada importará no pagamento de nova inscrição.

Companhia de Imóveis PARQUE CELESTE

SEDE: Rua Miguel Couto, 51 — 2º

Acham-se à disposição dos senhores acionistas, na sede social, todos os documentos de que trata o art. 99 do decreto-lei 2.627, de 26 de setembro de 1940.

Rio de Janeiro, 17 de fevereiro de 1956.

Pela Diretoria: — Adalberto de Passos Cruz Costa.

Nos BARES, RESTAURANTES ou CLUBES cadeira CIMO
MÓVEIS CIMO
RUA INVALIDOS, 139
TELEFONE: 22-4372.

Exames de Sangue, Urina, etc.

Tabela de preços na pág. 527 da Lista Telefônica Classificada.

Dr. Rubens Alves Pequeno

Avenida Rio Branco, 178 — 2.º andar - Sala 202 - Tel.: 22-9057.

Peças «Mopar»

Para autos Chrysler, Plymouth, Dodge, De Soto e Fargo

Consulte a nova Seção de Peças da CORTINA AUTO PAULISTA

Praça 11 de Junho, 192-A -- Tel.: 23-0745

Boletim da Diretoria Geral do Pessoal do Exército

ECEME — Apresentação — Nomeação — Movimentação de Oficiais

GABINETE

Q. G. DO EXÉRCITO, CAPITAL FEDERAL, 21 DE FEVEREIRO DE 1956
BOLETIM INTERNO N. 42

Para conhecimento desta Diretoria Geral, Diretorias subordinadas e devida execução, publico o seguinte:

ESCOLA DE COMANDO E ESTADO MAIOR DO EXÉRCITO

Ofício n. 0348-D2-4-Urgente, de 17 de fevereiro de 1956, do EME, comunicando que, em portaria n. 329, de 17 de fevereiro de 1956, o ministro, tendo em vista as atribuições que lhe conferem o art. 68 do decreto n. 36.955, de 25 de fevereiro de 1955, resolveu fixar em 85 o número de matrículas no 1º ano, no Curso de Comando e Estado Maior da ECEME, em 1956, ficando modificada a portaria n. 162, de 26 de janeiro de 1956.

Em face do exposto no item anterior, o general chefe do EMT solicitou providências no sentido de serem mandados apresentar à Escola de Comando e Estado Maior do Exército, até o dia 29 do mês em curso, os seguintes oficiais:

Major Inf. Heitor Cunha Mena Barreto, major eng. Raul Mesquita, cap. Cav. José Barreto Baltar, major eng. Carlos Vital Bandeira de Melo, maj. Cav. Hamilton Soares Derford, cap. Cav. Orlando de Paiva Almeida, major Eng. Abelardo Xavier da Silveira Cavalcante Barcelos, maj. Inf. Hugo Hortêncio Aguiar, cap. Inf. Hélio Fernando Denardim, cap. Art. Estélio Teles Pires Dantas, ten. cel. Eng. Sidônio Dias Correia, cap. Art. Francisco Oscar Welbert, cap. Cav. Hélio Cunha Costa, maj. Cav. João Carlos Nobre da Veiga, maj. Art. Hiran Ribeiro Arnt, maj. Eng. Paulo de Morais, cap. Inf. Sebastião de Meneses Neto, maj. Inf. Robson de Alves Pessoa, maj. Inf. Mário Ramos Soares, maj. Cav. Felicio de Paulo, maj. Cav. Gustavo Morais Rêgo Reis, maj. Art. Jorge Luongo, maj. Inf. Laiete Jacques de Morais Passos, maj. Cav. Atila Viana e cap. Inf. Helmo Levi Mendonça.

A D1-DPA tome as necessárias providências para que os oficiais acima sejam mandados apresentar à referida Escola até o dia 29 do corrente.

APRESENTAÇÃO DE OFICIAIS

— ARTILHARIA:

Capitão Isauro Pimenta de Holanda, da EGP, por ter assumido a Chefia da S2-D1, de acôrdo com o Bol 26, de 13 de fevereiro de 1956, desta Diretoria Geral.

— INFANTARIA:

Coronéis Rui Santiago, do QG da 4ª RM, por regressar a Juiz de Fora; Siseno Sarmento, da 30ª CR, por ter vindo ao Rio, com dispensa do serviço e autorizado general cmt. da 9ª RM

Tenente-coronel Osvaldo Loiola Pires, do 2º RI, por ter vindo de Juiz de Fora e seguir destino;

Majores Otávio de Castro Júnior, da Fábrica de Bonsucesso, por ter passado à disposição da COSEF, por necessidade do serviço; César de Araújo Costa, do 17º BC, por ter vindo a esta capital com 15 dias de dispensa do serviço; Paulo Goncho Leal de Oliveira Mesquita, da ECEME, por ter sido desligado do REI, ter sido matriculado na ECEME e ter de recolher-se; Antônio Delmas Filho, da DGP, por ter passado à disposição do DFSP e passar a adido a esta Diretoria Geral; Paulo Campos de Paiva, da EAO, por ter sido matriculado na ECEME e desligado da EAO;

Capitães Josmar Silva, da Presidência da República, por haver sido exonerado das funções de ajudante de ordens do presidente da República, desligado de adido ao Gab. Mil. da Pres. da República e aguardar o início da EAO, ficando adido a esta Diretoria Geral; Hilton de Oliveira Ferreira, da ETE, por ter sido transferido do QO para o QSG e matriculado no Curso de Topografia e desligado do REI; Moacir da Silva Cavalcanti, do BG, por ter sido classificado no BG, ter sido desligado da EAO e apresentar-se à nova Unidade; Antônio de Freitas Jouan, do 6º RI, por ter sido transferido do 26º BC para o 6º RI e continuar em trânsito; Carlos Eduardo de Miranda Lisboa, do Nú. D. Aé T. por ter sido matriculado no Curso de Topografia e apresentar-se à ETE; Breno Vignoll, do 18º RI, por ter regressado de Montevidéu, onde disputou o Campeonato do Pentatlo Sul Americano; Mário Herbert de Morais, da ETE, por término de licença, por ter sido matriculado no Curso de Topografia e recolher-se à ETE; Volnei Trevisan, do Pq. RMM-3, por ter vindo à Capital Federal, com dispensa do serviço; Fernando César de Carvalho Gonçalves, do QG-2ª Bda. Mista, por ter vindo em gôzo de dispensa, concedida pelo cmt. da 2ª Bda Mista;

Primeiros tenentes José Maria Nova da Costa, da AMAN, por ter sido classificado na AMAN e seguir destino; Augusto Rafael Espírito Santo Cardoso, do CPOR-RJ, por ter sido nomeado auxiliar de Instrutor do CPOR-Rio de Janeiro; Amauri de Oliveira Ribeiro, do 4º RI, por ter sido selecionado para matrícula no Curso de Topografia da ETE; Armando da Costa Morais, da ETE, por ter regressado de Petrópolis, por término de férias e recolher-se; Eugênio Vieira de Melo, do QSG, por ter sido matriculado na EMM e apresentar-se pronto; Heram Botelho de Magalhães, do HCE, por ter sido transferido da DGSM para o HCE e recolher-se; Húmberto Buchemi, do QR-4ª, por ter de regressar a Juiz de Fora, a 21 do corrente;

Segundos tenentes QAO Manuel Soares da Silva, do EME, por conclusão de licença especial; Josafá Ferreira Dias, da 28ª DR da 11ª CR, por término de dispensa e regressar à sede da 28ª CR da 11ª CR; Otávio Teodoro Damasceno, do REI, por ter sido classificado na Guarnição de Fernando de Noronha e ter entrado em trânsito;

— CAVALARIA:

Coronel Tales Moutinho da Costa, da 4ª DC, por regressar dia 21 de fevereiro de 1956 para Campo Grande;

Majores Aécio Morrot Coelho, do 1º RCG, por ter sido matriculado na ECEME e desligado do 1º RCG; Darci Boano Mussoi, da Coudelaria de PA, por ter sido transferido para a DA e estar em trânsito; Edmundo Pereira dos Passos, da EAO, por ter sido desligado da EAG e matriculado na ECEME; João Henrique Facó, da ECEME, por ter sido matriculado na ECEME; Braz Teixeira Filho, do R. Rec. Mec., por ter sido transferido do QSG para o QO para o Reg. Rec. Mec., estar em trânsito iniciado a 16 do corrente;

Capitães Eric Tinoco Marques, da DF; José Manuel Lutz da Cunha e Meneses, do STM, por ter sido matriculado na ECEME; Narciso de Azevedo Lage Júnior, do 17º RC, por ter vindo em dispensa do serviço, para desconto em férias; Lário Lopes Serrano, da ECEME, por ter sido matriculado na ECEME; Demócrito Correia da Cunha, da DA, por ter sido nomeado para a DA e recolher-se; Antônio Campos Rocha, do QG da 1ª RM, por ter sido transferido do R. Rec. Mec para o QG da 1ª RM; José Carlos de Avelar, do 4º RC, por término de licença para tratamento de saúde de sua espôsa e entrar em trânsito;

Primeiros tenentes Nei Fonseca, da ETE, por ter vindo de Juiz de Fora, por ter sido relacionado para matrícula no Curso de Topografia da ETE; Edgar Garcia de Sousa, da ETE, por ter sido matriculado na ETE; Quinídio Amâncio de Aquino, da ETE, por ter sido matriculado na ETE; Cláudio de Oliveira Sousa, do 3º Esq Rec. Mec., por ter sido matriculado no Curso de Topografia da ETE; João Mota Castelo Branco, do 3º RCM, por ter vindo à Capital Federal em gôzo de licença; Sérgio Kastrup Ramos, da EMM, por ter sido classificado no 5º Esq. Rec. Mec., e passar o trânsito em Pôrto Alegre; Edmundo Valeriano Santos, do 2º RCMec, por ter sido matriculado na EMM; Danton Renato Dias, do 2º RCM, por ter sido matriculado na EMM;

Segundos tenentes Joaquim Francisco Monteiro de Castro, do REC, por ter sido transferido para o REC e ter vindo gozar parte do trânsito nesta capital; Sálvio da Costa Lemos, do 1º RCG, por ter regressado do Uruguai onde fôra disputar o IV Campeonato Sul Americano de Pentatlo Militar;

Segundos tenentes Ivo Belmonte de Barros, da 30ª CR, por ter de regressar para Campo Grande, por conclusão de dispensa do serviço; Ari Beloto Melo, da Com. Rec. Mat. Estrangeiro, por ter sido desligado e seguir destino;

— ARTILHARIA:

Majores Alvir Souto, da ECEME, por ter sido matriculado na ECEME, desligado do EME e recolher-se; José d'Assunção Parente Rodrigues de Brito, da ECEME, por ter sido desligado da EAO e matriculado na ECEME; Togo Lobato, do 1º GACos, por ter sido matriculado na ECEME; Carlos Max de Andrade, da EAO, por ter sido transferido da DAE para a EAO e recolher-se; José do Amaral Garbogini, do Grupamento de ACos-2ª RM, por ter sido desligado e ter permissão para passar o trânsito em Santos e São Paulo e seguir destino; Edgar de Castro Oto, da ECEME, por ter sido matriculado na ECEME, desligado da DA e recolher-se; João Tôrres Pereira, do QG-4ª DI, por ter vindo a serviço do Estado Maior e regressar; Válter Salino de Azevedo, da ESC e 1º GACos, por ter sido matriculado na ECEME e apresentar-se à referida Escola.

Capitães Fernando Oscar Weibert, adido à DGP, por ter que ficar adido à DGP aguardando o decreto de matrícula do general Rui Constant Bevilaqua na ESG, do qual é ajudante de ordens; Cleber Frederico de Oliveira, do 10º GA 75 Cav., por ter sido matriculado na EAO para o ano letivo de 1956; Rubens Mário Caglano Jobim, da ECEME, por ter sido matriculado na ECEME e apresentar-se àquela Escola;

Primeiros tenentes Hisan Vilar Tavares Guerreiro, da 1ª Cia. M. Mnt., por ter sido matriculado na EEFE; Nilson Reis Boiteux, da EDAAé, por ter sido matriculado na EDAAé, no corrente ano, e vindo do 3º RA 75 Mon; Jairo Gama, da ETE, por ter sido matriculado no Curso de Topografia da ETE;

Segundos tenente Nilo Jaime Ferreira da Silva, do 1º RO 105, por ter regressado de Montevidéu; Venceslau Malta, do Nú. D. AéT, por ter regressado de Montevidéu;

— ENGENHARIA:

Coronel Crisanto de Miranda Figueiredo, do QG-9ª RM, por ter vindo ao Rio em dispensa do serviço e regressar a 25 do corrente;

Tenente-coronel Floriano Moller, da Dir. Eng., por ter sido, com aprovação do ministro da Guerra, designado representante do Estado Maior do Exército, junto à Associação Brasileira de Normas Técnicas, para integrar, sem prejuízo de suas funções, a Comissão de Estudos para elaborar as normas técnicas para pontes e viadutos rodoviários,

Majores Wilson Gomes da Silva, da ECEME, por ter sido desligado da EAO e matriculado na ECEME; João Válter de Andrade, da ETE, por ter regressado de Aracaju, por conclusão de férias escolares e apresentar-se à sua Unidade; Mário Ribeiro Miranda Júnior, da ECEME, por ter sido mandado matricular na ECEME;

Capitães Newton Roberti Leite, do 1º Grup. Eng., por ter vindo a esta capital a serviço do 1º Grupp. Eng.; Virgilio da Veiga, do 1º Grup. Eng., por ter vindo ao Rio a serviço da CCN e regressar a 23 do corrente; Carlos Aloísio Weber, da ECEME, por ter sido matriculado na ECEME.

Primeiros tenentes Moacir Penna Ribeiro, da ETE, por ter sido relacionado para matrícula no Curso de Topografia da ETE; João Alberto Lopes, da ETE, por ter sido transferido do 4º Btl. Fv., para a ETE; Osvaldo Jaime Carneiro Rosas, da Dep. M. Eng., por ter sido classificado no Depósito Central de Material de Engenharia;

Segundo tenente Edson Carvalho da Cruz, da Cia. Es. Com., por ter sido transferido para a Cia. Es. Com.;

— INTENDENCIA:

Coronéis José Jacinto Camerino, da DGIE, por término de trânsito e apresentar-se, nesta data, à DGIE; Luis Pereira de Sousa, do 8º RC, por término de trânsito e seguir destino;

Tenentes-coronéis Sebastião Valeriano de Morais, da Dir. Transp., por ter regressado de Lajes, onde estêve em gôzo de 10 dias de dispensa do serviço; Aristides de Oliveira, agregado, por ter sido dispensado da Comissão do Vale do São Francisco e ficar aguardando reversão;

Majores José dos Santos Passos, adido à DGP, por ter sido desligado de adido a esta DGP e ter de seguir com destino ao ERF-9ª RM, conforme Bol. Int. n. 39, de 17 de fevereiro de 1956, desta Diretoria Geral; Carlos Astroglido Correia, do SIR-8ª RM, por ter de regressar a Belém, de onde veio com licença para tratamento de saúde; Dráusio Brasil Barreto Lima, da EAO, por ter de apresentar-se à ECEME, onde foi matriculado, procedente da EAO;

Capitão Joaquim Carvalho, da Dir. Finanças, por término de licença especial de 6 meses, a 16 do corrente;

Primeiros tenentes Francisco de Assis Castelliano de Lucena, do 1º Btl. Rdv., por término de dispensa do serviço e regressar à sua Unidade; Hamilton Dantas Minchetti, da 5ª Cia. Front., por ter de se submeter a exame de saúde no HCE;

— SAÚDE:

Médicos:

Capitão Silvio Basile, da EAO, por ter sido matriculado na EAO e chegado de São Gabriel;

Primeiro tenente Américo Soverchi Mourão, do 1º GA Cos, por término de trânsito e recolher-se à sua unidade;

Farmacêuticos:

Segundos tenentes Raimundo Lins Albuquerque, da ESE, por término de trânsito e aguardar embarque; José Maria Veras, da ESE, por término de trânsito e seguir destino; Sebastião Pinto de Oliveira, da ESE, por conclusão de trânsito e aguardar embarque; José Ribamar de Oliveira Vale, da ESE, por término de trânsito e aguardar embarque; Rui Barcelos, da ESE, por conclusão de trânsito e aguardar embarque; Antônio Cristóvam Benevides, da ESE, por conclusão de trânsito e aguardar embarque; Balard Bitencourt Rios, da ESE, por término de trânsito e aguardar embarque; Odi Martins da Silva, da ESE, por término de trânsito e aguardar embarque; Luis Gonzaga de Lima, da ESE, por término de trânsito e aguardar embarque; Nélson de Simas Pimpão, da ESE, por término de trânsito e aguardar embarque; Dirceu Vieira Machado, da ESE, por término de trânsito e aguardar embarque; Carlos Antônio Deluca, da ESE, por término de trânsito e aguardar embarque; Rui da Silva Resende, da ESE, por término de trânsito e aguardar embarque; Ianil Finkel, da ESE, por término de trânsito e aguardar embarque; Fausto Feliciano, da ESE, por término de trânsito e aguardar Paulo dos Santos, da ESE, por conclusão de trânsito e ficar adido aguardando ordem de embarque; Eutárcio Pereira da Cunha, da ESE, por término de trânsito e aguardar embarque; Mário Milton Ferreira Silva, da ESE, por término de trânsito e aguardar embarque; Luis Sousa, da ESE, por conclusão de trânsito e aguardar embarque; Zoroastro Gouveia de Astré, da ESE, por término de trânsito e aguardar embarque; Carlos Artur de Morais Lima, da ESE, por término de trânsito e aguardar embarque; Martinez Pontes, da ESE, por término de trânsito e aguardar embarque;

— VETERINARIA:

Segundos tenentes Ernane de Oliveira Miranda, da EVE, por ter sido nomeado 2º tenente veterinário; Aléssio Barbosa Assunção, da ESV, por término de estágio e classificado no 5º R. Cavalaria.

Técnicos:

Coronel Hugo Antônio Pradal, da Fáb. Mat. Com., por ter sido nomeado diretor da Fáb. Mat. Com.

Majores José Maria Cunha de Viveiros, da DGP, por conclusão de trânsito e ter o embarque sustado, de ordem do ministro; Renato de Araújo, da DOF, por ter sido desligado da Comissão do Vale do São Francisco e aguardar reversão ao serviço ativo do Exército; Roberto Carvalho de Melo, da DEPT, por ter sido transferido do Pq. CMM para a DEPT e recolher-se:

MOVIMENTACAO

— INFANTARIA:

Transferência:

Por necessidade do serviço:

Quadro Suplementar Geral o capitão Nélson Bischoff, do Quadro Suplementar Privativo;

Por interêsse próprio:

28º Batalhão de Caçadores, o major Djenal Tavares Queiroz, do 19º Batalhão de Caçadores;

Classificação:

Por necessidade do serviço:

9º Regimento de Infantaria, o tenente-coronel Alfredo Soares de Camargo, sendo, em consequência, transferido do Quadro Suplementar Privativo para o Quadro Ordinário;

24º Batalhão de Caçadores, o major Artur Teixeira de Carvalho, sendo, em consequência, incluído no Quadro Ordinário;

14º Batalhão de Caçadores, o major Jaldir Bhering Faustino da Silva, sendo, em consequência, transferido do Quadro de Estado Maior da Ativa para o Quadro Ordinário;

19º Batalhão de Caçadores, o major Oton da Silva Sonderman, sendo, em consequência, transferido do Quadro Suplementar Geral para o Quadro Ordinário;

Nomeação:

Por necessidade do serviço:

11ª Circunscrição de Recrutamento, o tenente-coronel Oscar Viriato Tomé de Sabóia, sendo, em consequência, incluído no Quadro Suplementar Geral;

5ª Circunscrição de Recrutamento, o tenente-coronel Germano Câmara da Silva, sendo, em consequência, transferido do Quadro Ordinário para o Quadro Suplementar Geral.

Departamento Geral de Administração, o major Domingos Ventura Pinto Júnior.

Comissão Especial de Obras n. 6, o major Argemiro Pinheiro Teixeira, sendo, em consequência, transferido do Quadro Ordinário para o Quadro Suplementar Geral, ficando, assim, retificado o decreto de 18 de novembro de 1955, relativo ao mesmo oficial.

2ª DR-30ª CR, de ordem do ministro, o 2º tenente QAO Raul Ribeiro Teixeira, do QG-4ª DC.

Oficial do Gabinete do ministro, o major Túlio Madruga.

Por interêsse próprio:

Comissão Militar Brasil Estados Unidos, o major Frederico Neto dos Reis Pimentel.

H. Gu. Uruguaiana, o 2º tenente QAO José de Almeida Bueno, da 10ª CR.

Nomeação sem efeito:

QG da 2ª DI, o capitão José Saraiva Coelho, da Cia. do QG da 3ª DI, publicada no BI de 26 de janeiro de 1956, desta Diretoria Geral.

Recondução:

Por necessidade do serviço:

As funções de instrutor da Escola de Comunicações, até o fim do ano letivo de 1956, o major Nabucodonosor Dallon da Silva.

— CAVALARIA:

Transferência:

Por necessidade do serviço:

QO e classifico no 7º RC, como ex-

(Conclui na 4.ª página)

Fastígio do Stud Rocha Faria

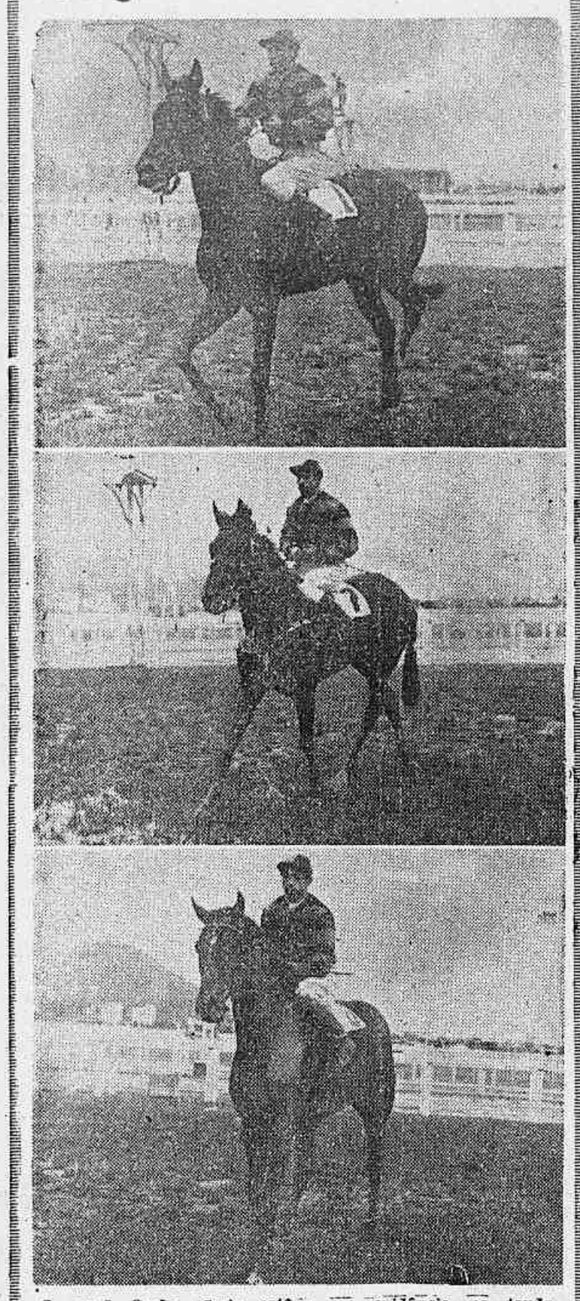

O Stud Rocha Faria estêve em evidência na tarde de sábado último, na Gávea, quando os seus defensores conseguiram ganhar três carreiras correspondendo ao que o público esperava, pois, os três foram colocados na chapa dos entendidos, proporcionando, assim, muita satisfação aos apostadores das chamadas acumuladas. De cima para baixo, podemos ver na gravura: 1) — Kenmore que derrotou Sagu no segundo páreo; 2) — Karimah que suplantou Descaida em aplaudido final; e 3) — Kenny que derrotou seu companheiro no 6º páreo com 74.019 poules, rateando, apenas, 12 cruzeiros. Todos os defensores da jaqueta rubro-negra são tratados por Jorge Morgado e foram dirigidos pelo jóquei Luís Diaz.

PASSATEMPO

ALGUMAS atuações de parelheiros chamados de irregulares deixam má impressão entre os observadores de nosso turfe, que não toleram essas mutações bruscas no estado dos irracionais e entram a conjeturar uma porção de coisas contra os tratadores. Não é a primeira vez que tal acontece, nem será a última. Correndo bons e maus, numa mutação quase repentina de pistas, tudo é possível acontecer. Existem parelheiros que também fazem das suas. No dia em que o seu tratador espera uma atuação retumbante e fêz a intimação aos amigos aí é que a coisa fica mesmo feia. O "bichinho" não quer correr e o resto todo mundo sabe que uma "barbada" muito espalhada acaba sempre em completo "banho".

*

A ABERTURA da temporada oficial de 1956 já está delineada pelo Jockey Club Brasileiro. Nos dias 3 e 4 de março vindouro serão disputadas no Hipódromo da Gávea as duas primeiras provas do calendário clássico: — Grande Prêmio "Remonta do Exército" e Grande Prêmio "Ministério da Agricultura" — que marcarão a estréia dos potrinhos da nova geração que, pelas manhãs, aparecem na Gávea, preocupando os "corujas" e ativando o preparo para as grandes competições da temporada. Pena é que até lá não esteja em condições a pista gramada na qual foram feitas modificações para dotá-la de escoadouros e acabar de uma vez com aquêle pântano em que ficava transformada nos dias de chuva.

*

MAS, se falamos na abertura da temporada clássica, é mister falar igualmente na temporada internacional que se anuncia para agôsto. Aproveite o nosso Jockey Club a oportunidade que vai ser proporcionada com a realização, antes da prova máxima, do Grande Prêmio "São Paulo". Sabe-se, através das conversações que foram feitas no Prata, da vinda de MANGANGA, TATAM, etc., isto é, dos melhores parelheiros em "entrainement" no Continente. Torna-se necessário que voltem suas vistas para êsse aspecto da propaganda que deve ser feita.

*

FALOU-SE sôbre movimento de apostas e uma comparação foi feita com os movimentos da Gávea e de Cidade Jardim, onde êste último reduto do turfe leva visível vantagem sôbre seu congênere. Os que conhecem todos os escaninhos do turfe e suas necessidades, não desconhecem que a desproporção operada entre os dois centros mais destacados do turfe é proveniente do jôgo desviado do prado. Não é preciso ser muito estudioso para constatar tudo o que afirmamos várias vêzes. Na Gávea, as apostas são desviadas para os banqueiros que facilitam o jôgo de acumuladas e o páreo a páreo, pelo telefone e seus agentes. Em Cidade Jardim, o jôgo é circunscrito na Quitandinha e no prado. A polícia persegue os "clandestinos" e já mandou fechar as "chimbicas" que aceitavam apostas. A comparação pode ser feita claramente. Na Gávea temos o exemplo das corridas noturnas quando os "clandestinos" não aceitam apostas nem querem trabalhar...

*

JÁ DISSEMOS que o atual Código de Corridas é uma verdadeira colcha de retalhos, tantas foram as modificações feitas, ditadas, aliás, pelas necessidades do próprio turfe Muita coisa que não pode ser cumprida está colocada em itens onde o turfista, logo de entrada, vi a bom rir. "O profissional do turfe não pode jogar nem frequentar pontos onde haja reunião de apostadores". Parece-nos ridícula tal obrigação. Existem profissionais que jogam mais que as barcas da Cantareira...

*

ONDE a coisa está pegando no futuro Código, aguardado com muito interêsse, é no tocante ao quadro de proprietários cuja escolha é precedida de investigações para se conhecer a capacidade moral e financeira dos donos dos parelheiros. A coisa não é tão fácil como supõem os mentores do turfe. Existem parelheiros que ninguém conhece os seus verdadeiros donos e, no entanto, aparecem na pista, após as vitórias, elegantes cavalheiros e distintas damas para a fotografia clássica, enquanto os abraços se sucedem em outro local entre os verdadeiros donos que.. não podem frequentar o Hipódromo!

Qualquer dúvida poderá ser dissipada com uma pequena investigação fora dos bastidores do turfe.

NO LIVRO DE OCORRÊNCIAS:

O Que Disseram os Profissionais Sôbre os Incidentes nas Últimas Corridas na Gávea

NÃO FORAM muitas as declarações feitas no "livro de ocorrências" mantido pelo Jockey Club Brasileiro para que os profissionais façam suas declarações de todos os incidentes ocorridos durante as disputas no Hipódromo da Gávea. Foram estas as últimas declarações feitas:

REUNIÃO DE SABADO

H. Rebelo, pilôto de SHEILA, declarou que na altura dos 1.000 metros sua conduzida se atirou inesperadamente para dentro, cruzando na frente de RETÓRICA, logo em seguida, corrigiu-a. E em tôda reta, veio procurando atirar-se para o lado da cêrca interna, tendo se esforçado para mantê-la na linha.

— **Moacir Alves, pilôto de RETÓRICA,** disse que sua conduzida quase rodou entre os 1.000 e os 800 metros, vítima de uma «fechada» de SUNMAID e, em seguida, outra «fechada» que foi a mais grave, de SHEILA que, da linha três, veio violentamente cruzar e bater em sua montada. Acrescentou que só não caiu por questão de muita sorte, perdendo, todavia, grande terreno e a oportunidade de melhor colocação que seria a vitória na prova.

— **Luis Diaz, pilôto de KENMORE,** declarou que seu conduzido, por ser baldoso e correr na frente, portou-se mal, «escrevendo» na corrida, não prejudicando, porém, a qualquer competidor.

— **Lídio Lins, que pilotou NAVEGANTE,** declarou que desde a largada até o final da carreira, o competidor KENMORE, que era dirigido pelo seu colega Luis Diaz, não fêz outra coisa senão correr em zigue-zague à frente do seu conduzido e do restante dos adversários.

— **João Marinho, pilôto de DIABRURA,** comunicou que na altura dos 900 metros aproximadamente, foi obrigado a recolher sua montada, pois a competidora GLORIALBA veio violentamente para dentro.

— **Rubens Carrapito, responsável pelo animal GUERREIRO,** comunicou que seu pensionista não correspondeu aos bons trabalhos, só podendo atribuir o fracasso ao estado da pista que estava pesada.

— **Jéfferson Baffica, que pilotou o animal ASTRO,** declarou que na altura dos 400 metros finais foi obrigado a tirá-lo para fora em virtude da ida para dentro do competidor BOMARSOL num lance ligeiro.

— **Artur Araújo, que dirigiu o animal GUERREIRO,** declarou que até os 800 metros o seu conduzido vinha fácil, mas quando o exigiu, negou-se a desenvolver o que esperava.

— **Benedito Marinho, que dirigiu o animal BADURBIN,** comunicou que na reta de chegadas a competidora MIMOSA correu cêrca de 400 metros em zigue-zague na frente de sua conduzida.

REUNIAO DE DOMINGO

Roberto Martins, que dirigiu o animal HOTSPUR, declarou que seu conduzido vinha correndo certo até os 300 metros finais e, nesta altura, dominando a corrida. Solicitado ao máximo, foi inesperadamente para fora, procurando corrigi-lo imediatamente.

— **Luis Diaz, que dirigiu o animal LUXIANA,** declarou que sua conduzida, vítima dos males da estréia, estando boba na partida, largou com lentidão.

— **Lídio Lins, pilôto de SEMIRAMIS,** declarou que sua conduzida desde o direito não desenvolveu carreira de acôrdo com seu estado de treino, atribuindo ao fato de estar a pista pesada.

CARLOS CABRAL NO STUD PEIXOTO DE CASTRO

Ao que se informa, chegaram a bom têrmo as negociações entre o tratador Carlos Cabral e o Stud Peixoto de Castro, com referência à seção do stud da jaqueta estrelada no Rio de Janeiro. Carlos Cabral assumirá esta semana.

O REAPARECIMENTO DE UMA ÉGUA

Após longa ausência, volta a ser apresentada na Gávea, a égua ELEVAGE, há muito afastada das pistas.

Sua campanha em 1954 resumiu-se em sete apresentações, obtendo apenas um triunfo sôbre RARITAN, LUNERA, AUGURA e outras, no tempo de 64" 4/5 para os 1.000 metros.

62 ESTREANTES EM CIDADE JARDIM

Nas próximas corridas no Hipódromo de Cidade Jardim, estrearão 62 parelheiros, inclusive os potros da nova geração, que debutarão nas duas corridas próximas.

HANDICAP ESPECIAL MISTO

Em 1.900 metros, com a dotação de 100.000 cruzeiros. — Para animais de qualquer país, de três anos e mais idade, ganhadores até 1.000.000 de cruzeiros em prêmios de primeiro lugar no país. — Os pedidos de chamada serão recebidos até às 12 horas de quinta-feira, 23 de fevereiro.

Resoluções da C. de Corridas

Multas e Suspensões à Granel

A COMISSÃO DE CORRIDAS do Jockey Club Brasileiro estêve reunida anteontem para julgar as últimas corridas realizadas no Hipódromo da Gávea. Foram estas as resoluções tomadas pelo orgão técnico:

1) — Notificação, por indocilidade na partida: — BROADWAY BILL, FURONA, FRIC FRAC, PINTASSILGO (primeira notificação); B-29 e HILANILZA (segunda e última notificação).

2) — Permitir, à vista do parecer favorável do «starter», e a título experimental, a inscrição da égua CAMBAXIRRA.

3) — Registrar o contrato de montaria feito entre o Stud Cápua e o jóquei Luis Diaz.

4) — Prorrogar até o dia 20 de março próximo futuro, o prazo para a renovação de matrículas de proprietários e profissionais.

5) — Suspender, por infração do artigo 155 do Código, os jóqueis e aprendizes: por seis (6) corridas, Hilton Rebelo (SHEILA); por cinco (5) corridas, Moacir Alves (KHANIA, 4 e BAYARD PRINCE, 1); por quatro (4) corridas, Jupiraci Graça (ORANGO) e João Marinho (OUTUBRO); por três (3) corridas, José Silva (VELOZ, dia 9, 2 e VELOZ, dia 11, 1); por duas (2) corridas, Emídio Castillo (PINGA FOGO, 1 e BOMBA H, 1); Luis Diaz (KENMORE), Roberto Martins (HOTSPUR), Dario Moreira (SEU MACEDO), Geraldo Almeida (CANDONGAS); por uma (1) corrida, Rui Maia (GLORIALBA).

6) — Suspender, por infração do artigo 67 do Código (indisciplina), por cinco (5) dias, o aprendiz Gabriel Calderano.

7) — Multar, por infração do artigo 156 do Código (desvio de linha), os jóqueis e aprendizes: em 1.000 cruzeiros, Jéfferson Baffica (OURONEGRO), Valdemiro de Andrade (BANTO), Dario Moreira (CAPURRO), José Portilho (SAGU), Osvaldo Fernandes (BOMARSOL), Osvaldo Ulôa (QUIMBAR), Luis Diaz (LADY JESS), Jorge Ramos (DIVINO), João Marinho (BADURBIN) e em 600 cruzeiros, Moacir Alves (OLDEMBURG, dia 9).

8) — Suspender, por infração do artigo 59 (indisciplina), combinado com o parágrafo segundo do artigo 180 (com entrada proibida nas dependências do hipódromo), por trinta (30) dias, o cavalariço Hilton Alves Monteiro (matrícula n. 2.403).

9) — Chamar à Secretaria de Corridas, quarta-feira próxima, dia 23, às 16h30m, o tratador Valdemiro Gomes Oliveira e o jóquei Hilton Rebelo.

10) — Ordenar o pagamento dos prêmios das corridas de 9 e 11 do corrente mês.

CONCURSO ACUMULADO

O Concurso de sete pontos da corrida de domingo último, na importância de Cr$ 62.038,00, não teve vencedor, devendo ser adicionado, ao respectivo movimento, da reunião de domingo, dia 26.

COQUEIRO ANÃO

Vendemos mudas selecionadas, atendemos pedidos de no mínimo 50. Chamar DEUSDEDIT, das 9 às 12 e das 14 às 16 horas, pelo tel.: 52-7069

CONSULTAS Cr$ 50,00
Olhos, Ouvidos, Nariz e Garganta, Dr. Fortunato
Rua da Carioca, 6 — 4º andar — Das 13 às 18 horas. Consulta com hora marcada Cr$ 100,00 — Tel.: 22-3655.

DR. SPINOSA ROTHIER
DOENÇAS SEXUAIS E URINARIAS — TRATAMENTOS E OPERAÇÕES DA PRÓSTATA — Rua Senador Dantas, 44 — 3º — Tel.: 22-3367.

ILILI E PRINCESS, OS FAVORITOS DESTACADOS DE SÁBADO

OITO PÁREOS ficaram organizados para a corrida de sábado próximo no Hipódromo da Gávea. Destaca-se como principal prova da tarde o prêmio destinado aos nacionais de três anos, onde foram alistados CRUZADOR, PRETENCIOSO, SEU MACEDO, RETINTO e EL BACAN, na distância de 1.200 metros. O programa organizado para sábado está assim constituído:

—O—

1º PAREO — Às 14h40m — 1.500 metros — Cr$ 60.000,00.

		QUILOS
1—1	King Admiral	56
2—2	First Love	56
3	Sião	56
3—4	Solimões	56
5	Sportsman	56
4—6	Fabian	56
7	Outubro	56

—O—

2º PAREO — Às 15h05m — 1.200 metros — Cr$ 70.000,00.

		QUILOS
1—1	Cruzador	55
2—2	Pretencioso	55
3—3	Seu Macedo	55
4—4	Retinto	55
5	El Bacan	55

—O—

3º PAREO — Às 15h30m — 1.400 metros — Cr$ 65.000,00.

		QUILOS
1—1	Rubia	55
2—2	Lélia	55
3	Rainette	55
3—4	Apassionata	55
5	Dama de Prêto	55
4—6	Bong Lai	55
»	Teia	55

—O—

4º PAREO — Às 16 horas — 1.200 metros — Cr$ 60.000,00.

		QUILOS
1—1	Illi	55
2	Rei do Nordeste	55
2—3	Don Luiz	55
»	Don Carlos	55
3—4	Expresso do Sul	55
5	Lernoud	55
4—6	Engajado	55
7	Juruti	55
»	Arreiúque	55

—O—

5º PAREO — Às 16h30m — 1.300 metros — Cr$ 60.000,00.

		QUILOS
1—1	Princesse	56
2	Giarola	56
2—3	Quarrel	56
4	Senda	56
3—5	Hereuse	56
6	Dumba	56
4—7	Great Garson	56
»	La Reine	52

—O—

6º PAREO — Às 17 horas — 1.400 metros — Cr$ 40.000,00.

BETTING

		QUILOS
1—1	Helmio	56
2	Jesil	60
2—3	Ouronegro	54
4	Elevage	54
3—5	Domingueiro	60
6	Boussac	60
4—7	Egil	58
8	Heliópolis	52
9	Loureto	60

—O—

7º PAREO — Às 17h30m — 1.600 metros — Cr$ 45.000,00.

BETTING

		QUILOS
1—1	Darieno	60
2	Gomo	58
2—3	Rapineiro	60
4	Cleofas	58
3—5	Mon Ami	58
6	Moxotó	58
7	Cabo Verde	52
4—8	Diablita	54
9	Cafute	56
10	Camocim	58

—O—

8º PAREO — Às 18 horas — 1.400 metros — Cr$ 45.000,00.

BETTING

		QUILOS
1—1	Melleo	60
2	Penta	52
2—3	Junardo	60
4	Tucano	52
5	Norton	52
3—6	Don Juan	60
7	Airflow	52
8	Cadeado	58
4—9	Mon Tresor	60
10	Ike	52
11	Gaúcho Sombra	52

N. da R. — Carreiras do «betting»: — Sexta — Sétima — Oitava.

OS GRANDES PRÊMIOS "MINISTÉRIO DA AGRICULTURA" e "REMONTA DO EXÉRCITO"

A Comissão de Corridas, em reunião extraordinária, resolveu antecipar para sábado, 3 de março, o Grande Prêmio «Remonta do Exército» e transferir para domingo, 4 de março, o Grande Prêmio «Ministério da Agricultura».

Beguiler é a Favorita do «Handicap» Principal de Domingo

UM PROGRAMA bem melhor que o anterior ficou organizado para a corrida de domingo próximo, no Hipódromo da Gávea. São oito carreiras que poderão agradar aos "habitués" daquele prado de corridas. Destaca-se como principal prova do programa o "handicap especial", na distância de 1.600 metros que reunirá BEGUILER, BENGUARDA, CHILITA, JONDECI, RESINA, BOMBA H e DISCIPLINA. O programa a ser cumprido no domingo é o seguinte:

—O—

1º PAREO — Às 14h40m — 1.200 metros — Cr$ 60.000,00.

		QUILOS
1—1	Tez	55
2—2	Semiramis	55
3	Trama	55
3—4	Luganga	55
5	Ipeca	55
4—6	Blue Bird	55
7	Télus	55

—O—

2º PAREO — Às 15h05m — 1.600 metros — Cr$ 70.000,00.

		QUILOS
1—1	Rostoky	55
2—2	Iriri	51
3—3	Hotspur	51
4—4	Mas-tua	55

—O—

3º PAREO — Às 15h30m — 1.500 metros — Cr$ 60.000,00.

		QUILOS
1—1	Riacho	55
2—2	Breville	55
3—3	Apetiecno	55
4	Torino	55
4—5	Odraco	55
6	Engano	55

—O—

4º PAREO — Às 16 horas — 1.800 metros — Cr$ 45.000,00.

		QUILOS
1—1	Comândulo	56
2	Neon	52
2—3	Fair Clever	52
4	Hantur	52
3—5	Buckingham	52
6	Bazú	56
4—7	Nordestino	52
»	Badurbin	59

—O—

5º PAREO — Às 16h30m — 1.600 metros — Cr$ 80.000,00. — (Handicap Especial).

		QUILOS
1—1	Beguiler	56
2—2	Benguarda	53
3	Chilita	51
3—4	Jondeci	51
5	Resina	50
4—6	Bomba H	60
»	Disciplina	55

—O—

6º PAREO — Às 17 horas — 1.400 metros — Cr$ 65.000,00.

BETTING

		QUILOS
1—1	Buoyant	55
2	Iriswal	55
2—3	Sir Toby	55
4	Histórico	55

UM ARGENTINO PARA A GÁVEA

Está sendo esperado da Argentina o cavalo ROYAL GAME, que virá atuar na Gávea sob a responsabilidade do tratador Cornélio Ferreira.

3—5	Cimbronasso	3	55
6	Cedro	8	55
4—7	Paulin	6	55
8	Rafal	7	55

—O—

7º PAREO — Às 17h30m — 1.300 metros — Cr$ 45.000,00.

BETTING

		QUILOS
1—1	Bayard Prince	58
2	Bolonha	58
3	Bom Conselho	56
2—4	Tio Pepito	56
5	Fleet Ace	56
6	El Garboso	56
3—7	George Sanders	60
8	Nigromante	52
9	Gamo	52
4-10	Corcel	60
11	Demite	58
12	Serigote	58

—O—

8º PAREO — Às 18 horas — 1.400 metros — Cr$ 55.000,00.

BETTING

		QUILOS
1—1	Samoo	56
2	Náutico	56
3	Condor	56
2—4	Sucesso	56
5	El Indio	56
6	Loro	56
3—7	Orango	56
8	Positivo	56
9	Sandim	56
4-10	Guaiaseo	56
11	Farsista	56
12	Deco	56

N. da R. — Carreiras do «betting»: — Sexta — Sétima — Oitava.

OS ESTREANTES DAS PRÓXIMAS CORRIDAS

NAS PRÓXIMAS corridas, que serão realizadas sábado e domingo no Hipódromo da Gávea, correrão pela primeira vez na pista de areia os seguintes parelheiros: — EL INDIO — Ex-DUPLICAVEL — Masculino, castanho, quatro anos, Minas Gerais, Duplicate em Mastergina, criação da Remonta do Exército e propriedade do sr. Francisco M. Serrador. — Tratador: — Elbio Caminha.

SUCESSO — Masculino, tordilho, quatro anos, Pernambuco, Mossoró em Coari, criação do Haras Maranguape e propriedade do Stud Artur Herman Lundgren. — Tratador: — Eulógio Morgado.

MON AMI — Masculino, castanho, cinco anos, Rio Grande do Sul, Meulen em Leonise, criação da sra. Otávia Bopp e propriedade do sr. Augusto Maria Sisson. — Tratador: — G. Feijó.

FLEET ACE — Masculino, castanho, cinco anos, São Paulo, Solar Glen em Sommeil, criação do Haras Patente e propriedade do Stud Sete. — Tratador: — Rubens Silva.

O PILOTO DE BEGUILER

L. Diaz, por ter sido suspenso, não poderá montar BEGUILER no «handicap especial» de domingo próximo. D. P. da Silva será o pilôto da filha de BLACKMOOR.

Boletim da Diretoria Geral do . . .

(Conclusão da 3ª página)

cedente, de ordem do ministro, o capitão Iris Lustosa de Oliveira, do QSC.

Por interêsse próprio:

1º RCM, o capitão José Antônio Correia Medina, do 3º RCM.

Classificação:

Por necessidade do serviço:

8º Regimento de Cavalaria, o major João Carlos Rodrigues Beltrão, sendo, em consequência, transferido do Quadro Suplementar Geral, para o Quadro Ordinário.

Nomeação:

Por necessidade do serviço:

15ª Circunscrição de Recrutamento, o tenente-coronel Irídio Domingos César Stropa;

10ª Circunscrição de Recrutamento, o tenente-coronel Amadeu Anastácio;

Diretoria de Armas, o major Sérvulo da Mota Lima;

Oficial de Gabinete do Ministro, o major Carlos Ramos de Alencar do QEMA.

Exoneração:

Das funções que exerce no Quartel General da 8ª Região Militar, o major José Pereira Lima Neto.

Recondução:

Por necessidade do serviço:

As funções de instrutor da Escola de Comunicações, por necessidade do serviço, até o fim do ano letivo de 1956, o major Ovalo Mendes da Ancha.

Nomeação sem efeito:

H. Gu. Uruguaiana, o 1º tenente QAO Antônio Feijó, da 10ª CR, publicada no BI de 24 de janeiro de 1956, desta Diretoria Geral.

— ARTILHARIA:

Transferência:

Por necessidade do serviço:

Quadro Suplementar Geral, o tenente-coronel Glicério Vieira Proença, do Quadro Ordinário.

Quadro de Estado Maior da Ativa, o major Otávio Tosta la Silva, do Quadro Suplementar Geral.

Forte Barão do Rio Branco e 1ª Bia. O. Costa, de ordem do ministro, o capitão Paulo César Resende de Noronha, do 1º G. Can. Au AAé.

QSP, o capitão Silvio Pereira Bruner, do QO, reconduzido às funções de instrutor do CPOR-RJ.

Por interêsse próprio:

7º Grupo de Artilharia de Costa Motorizado, o major Carlos Gomes da Silva, do 7º Grupo de Artilharia a Cavalo 75;

Classificação:

Por necessidade do serviço:

1º Grupo de Artilharia de Costa e Fortaleza de Santa Cruz, o major Mário José Branco, sendo, em consequência, incluído no Quadro Ordinário;

4º Grupo de Canhões 90 AAé, o major Ismar Gonzaga Roland, sendo, em consequência, incluído no Quadro Ordinário, ficando, assim, insubsistente, o decreto de 19 de janeiro de 1956, relativo ao mesmo oficial.

Retificação de classificação:

Por necessidade do serviço:

Diretoria de Engenharia, o 1º tenente QAO Flávio Batista Pereira, adido ao 2º BE, e não Cia. Serv. Pq. D. Mat. Eng., conforme fêz público o BI de 1º de fevereiro de 1956, desta Diretoria Geral.

Exoneração:

Das funções que exerce na Diretoria de Armas, o major Marino Freire Dantas.

Nomeação:

Por necessidade do serviço:

Istrutor da Escola de Aperfeiçoamento de Oficiais, para os anos letivos de 1956 e 1957, sem direito a recondução posterior, o major Manuel Augusto Teixeira;

Instrutor estagiário da Escola de Aperfeiçoamento de Oficiais, para o ano letivo de 1956, o major Antônio Erasmo Dias.

Oficial de Gabinete do ministro, o major Ferdinando de Carvalho, do QEMA.

— ENGENHARIA:

Classificação:

Por necessidade do serviço:

5º Batalhão de Engenharia, o major Sérgio Augusto Ribeiro Freire, sendo, em consequência, transferido do Quadro Suplementar Geral para o Quadro Ordinário.

General de Divisão JOSÉ ALVES MAGALHÃES
Diretor Geral do Pessoal
MARIO DE CARVALHO VALE
Coronel Chefe do Gabinete

QUÉDA DOS CABELLOS
JUVENTUDE ALEXANDRE
DA VIDA E VIGOR

ÓPTICA MODERNA
ARTHUR JACINTHO RODRIGUES
LONGE PERTO LONGE PERTO
MEXICO, 98 - C - TEL. 42-1173

MÓVEIS

Por motivo de viagem vende-se um dormitório em estado de novo. Tratar pelo telefone: 45-5164

BANCO DO COMÉRCIO S. A.
O MAIS ANTIGO DESTA PRAÇA
RUA DO OUVIDOR, 98 - 95

GRANDE OPORTUNIDADE

FOGÃO HELIOGÁS

ENTREGAMOS HOJE MESMO o seu fogão «HELIOGÁS» com apenas Cr$ 500,00 de entrada e os restantes em 20 prestações de Cr$ 350,00, estando incluído neste preço a instalação.

RUY MAFRA & IRMÃO

R. Aristides Lôbo, 134 — Telefone: 28-7547 — Bondes de Estrêla e Santa Alexandrina à porta — «Cumprimos o que anunciamos».

avevita
RAÇÕES PRENSADAS
MOINHO FLUMINENSE S. A.
R URUGUAIANA, 118 - LOJA
Tel. 43-3906 - Rio de Janeiro

ARCOZELO PÁLACE HOTEL S. A.
(EM ORGANIZAÇÃO)
REUNIÃO DE SUBSCRITORES DE AÇÕES

O Incorporador do Arcozelo Pálace Hotel S. A. convida a todos os que subscreveram ações, a comparecer à reunião que se realizará no próximo domingo, dia 26 do corrente, às 13 horas, no edifício do hotel, em Pati do Alferes. Sendo oferecido um almôço aos que comparecerem, pede-se a fineza de avisarem até a próxima sexta-feira, para o escritório do hotel, à rua México, 21 — 3º andar — Tels.: 32-1597 e 32-0461. Tratando-se de assunto de grande importância e de interêsse geral, solicita-se, também, aos que não puderem comparecer a reunião, a procurarem, no escritório, esclarecimentos sôbre o assunto.

ELIXIR DAS DAMAS
Prolonga a vida da mulher.
Um cálice às refeições REGULARISA E EVITA OS SOFRIMENTOS PERIÓDICOS.

TELEVISÃO DE 21" A PRAZO
A PARTIR DE CR$ 30.000,00
SEM JUROS
ADMIRAL — EMERSON — STROMBERG — GENERAL ELECTRIC — RCA VICTOR — INVICTUS — SEMP — WINDSOR, etc. Todos com garantia e instalados com antena externa para os dois canais.
RUA RAMALHO ORTIGÃO, 12 — SOBRELOJA

FERIDAS, ESPINHAS E MANCHAS — ÚLCERAS E REUMATISMO
ELIXIR DE NOGUEIRA
Auxiliar no tratamento da sífilis

ADQUIRA SEM DEMORA
para sua loja a
Registradora "RENA"
Vendas a prazo:
Modêlo sem fita: apenas Cr$ 1.600,00 mensais
Modêlo com fita: apenas Cr$ 2.000,00 mensais

A Registradora "RENA" rivaliza em eficiência com as máquinas estrangeiras Montada segundo os mais modernos padrões técnicos.

A registradora "RENA" registra até Cr$ 9.999,90 e seu acumulador de soma pode marcar até novecentos mil cruzeiros.

A Registradora "RENA" custa menos da metade de similar estrangeira, porque é fabricada, exclusivamente, com matéria prima nacional.

Garantia de 2 anos com assistência mecânica gratuita. - Peça informações e prospetos a seus representantes exclusivos, para o Distrito Federal, Est. do Rio, Minas e Espírito Santo.

CASA VICTOR
fundada em 1923
com oficina completa de consêrtos - reformas gerais — troca, compra e recondiciona máquinas registradoras "National" e de outras marcas.
Escritório e oficinas - Rua da Alfândega, 170, Fone: 43-5016 - Teleg.: CASAVICTOR - Rio